

Recueil des inscriptions  
grecques-chrétiennes  
d'Égypte / par M.  
Gustave Lefebvre, ... ;  
préface de M. Gabriel  
Millet

Lefebvre, Gustave (1879-1957). Recueil des inscriptions grecques-chrétiennes d'Égypte / par M. Gustave Lefebvre,... ; préface de M. Gabriel Millet. 1907.

1/ Les contenus accessibles sur le site Gallica sont pour la plupart des reproductions numériques d'oeuvres tombées dans le domaine public provenant des collections de la BnF. Leur réutilisation s'inscrit dans le cadre de la loi n°78-753 du 17 juillet 1978 :

\*La réutilisation non commerciale de ces contenus est libre et gratuite dans le respect de la législation en vigueur et notamment du maintien de la mention de source.

\*La réutilisation commerciale de ces contenus est payante et fait l'objet d'une licence. Est entendue par réutilisation commerciale la revente de contenus sous forme de produits élaborés ou de fourniture de service.

Cliquer [ici](#) pour accéder aux tarifs et à la licence

2/ Les contenus de Gallica sont la propriété de la BnF au sens de l'article L.2112-1 du code général de la propriété des personnes publiques.

3/ Quelques contenus sont soumis à un régime de réutilisation particulier. Il s'agit :

\*des reproductions de documents protégés par un droit d'auteur appartenant à un tiers. Ces documents ne peuvent être réutilisés, sauf dans le cadre de la copie privée, sans l'autorisation préalable du titulaire des droits.

\*des reproductions de documents conservés dans les bibliothèques ou autres institutions partenaires. Ceux-ci sont signalés par la mention Source gallica.BnF.fr / Bibliothèque municipale de ... (ou autre partenaire). L'utilisateur est invité à s'informer auprès de ces bibliothèques de leurs conditions de réutilisation.

4/ Gallica constitue une base de données, dont la BnF est le producteur, protégée au sens des articles L341-1 et suivants du code de la propriété intellectuelle.

5/ Les présentes conditions d'utilisation des contenus de Gallica sont régies par la loi française. En cas de réutilisation prévue dans un autre pays, il appartient à chaque utilisateur de vérifier la conformité de son projet avec le droit de ce pays.

6/ L'utilisateur s'engage à respecter les présentes conditions d'utilisation ainsi que la législation en vigueur, notamment en matière de propriété intellectuelle. En cas de non respect de ces dispositions, il est notamment passible d'une amende prévue par la loi du 17 juillet 1978.

7/ Pour obtenir un document de Gallica en haute définition, contacter [reutilisation@bnf.fr](mailto:reutilisation@bnf.fr).





SERVICE DES ANTIQUITÉS DE L'ÉGYPTE

---

**RECUEIL**  
**DES INSCRIPTIONS GRECQUES-CHRÉTIENNES**  
**D'ÉGYPTE**

PAR

**M. GUSTAVE LEFEBVRE**

INSPECTEUR EN CHEF DU SERVICE DES ANTIQUITÉS DE L'ÉGYPTE

---

PRÉFACE DE M. GABRIEL MILLET

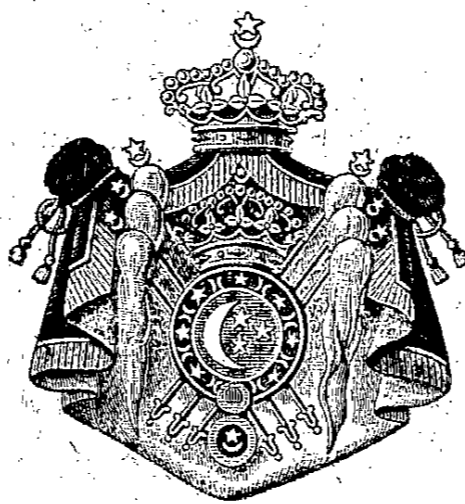

BIBLIOTHEQUE NATIONALE  
CENTRE DE PRÊT.  
Réf. Postale 1101  
78011 VERSAILLES CEDEX

Fol 45

LE CAIRE

IMPRIMERIE DE L'INSTITUT FRANÇAIS

D'ARCHÉOLOGIE ORIENTALE

---

1907





**RECEUIL**  
**DES INSCRIPTIONS GRECQUES-CHRÉTIENNES**  
**D'ÉGYPTE**





SERVICE DES ANTIQUITÉS DE L'ÉGYPTE

---

**RECUEIL**  
**DES INSCRIPTIONS GRECQUES-CHRÉTIENNES**  
**D'ÉGYPTE**

PAR

**M. GUSTAVE LEFEBVRE**  
INSPECTEUR EN CHEF DU SERVICE DES ANTIQUITÉS DE L'ÉGYPTE

---

PRÉFACE DE M. GABRIEL MILLET

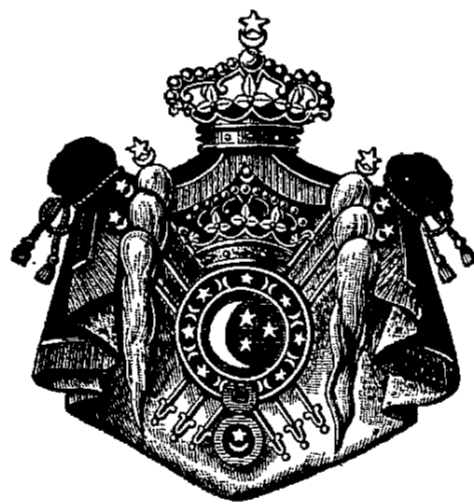

LE CAIRE  
IMPRIMERIE DE L'INSTITUT FRANÇAIS  
D'ARCHÉOLOGIE ORIENTALE

---

1907







M. TH. HOMOLLE



## PRÉFACE.

---

En 1898, M. Homolle, alors directeur de l'École française d'Athènes, indiquait la nécessité pressante et traçait le programme d'un *Corpus inscriptionum graecarum christianarum*<sup>(1)</sup>; il ajoutait :

Une telle entreprise demande beaucoup de temps et d'argent; elle ne pourra être menée à bien qu'au prix d'un général et long effort; en attendant, l'embarras des travailleurs subsisterait. Il a donc paru désirable d'obvier au plus tôt aux inconvénients actuels (dispersion des textes, insuffisance des lectures, lacunes) par une publication provisoire, rapide et économique. Voici comment nous la concevons.

Le recueil contiendrait, transcrits en caractères courants, tous les textes aujourd'hui connus, mais dispersés, et tous ceux qui viendraient s'y ajouter par nos recherches et celles de savants étrangers.

Les textes seraient collationnés directement sur les originaux, toutes les fois que ceux-ci seraient accessibles; sur des estampages, des photographies, ou des copies nouvelles, quand on s'en pourrait procurer; contrôlés par une recension critique des copies anciennes, quand les originaux, les empreintes, ou les reproductions feraient défaut. On se conformerait à l'orthographe et, quand il y aurait lieu, à l'accentuation et à la ponctuation de l'original, quitte à les corriger en notes.

Chaque texte sera précédé d'un lemme bibliographique et d'une notice sur la provenance, la forme, les dimensions, le dépôt actuel du monument; suivi d'un choix de *variae lectiones*. Les discussions seront écartées; les commentaires réduits aux indications chronologiques et paléographiques rigoureusement indispensables. Les *indices* seront l'objet de soins particuliers et recevront tous les développements, comporteront toutes les subdivisions analytiques, qui pourront multiplier les références de tout genre et faciliter les recherches.

Déjà l'École française s'était mise à l'œuvre. Peu après, le *Bulletin de Correspondance Hellénique* publiait les Inscriptions de Mistra suivant la méthode indiquée<sup>(2)</sup>. M. Laurent, qui venait de dépouiller en Italie les manuscrits à inscriptions, d'explorer le Péloponèse et la Thrace; présentait comme mémoire à l'Institut le Recueil de Thrace; et plus tard M. Lefebvre, celui d'Égypte.

<sup>(1)</sup> *Bulletin de Correspondance Hellénique*, t. XXII, p. 410.

<sup>(2)</sup> MILLET, *Inscriptions byzantines de Mistra*, dans *Bull. Corr. Hell.*, t. XXIII, p. 97.

D'autre part, M. Homolle groupait autour de l'École de précieux collaborateurs. Il lui assurait le concours de M. Cumont qui déjà avait publié un répertoire des inscriptions chrétiennes de l'Asie Mineure<sup>(1)</sup>, et depuis a exploré le Pont; il faisait envoyer en mission les RR. PP. Pargoire et Petit au mont Athos, M. de Ricci en Italie. Enfin récemment, en 1907, M. Grégoire, membre belge de l'École d'Athènes, vient de compléter par un voyage fructueux en Cappadoce l'œuvre de M. Cumont.

A l'origine, MM. Cumont et Laurent s'étaient partagé la publication d'un Recueil unique, mais des travaux urgents les ont retardés; enfin d'autres bonnes volontés s'étant offertes, il a paru préférable de diviser la tâche et de publier une série de recueils partiels autonomes. Déjà la première partie de l'Athos a paru<sup>(2)</sup>. L'Égypte a son tour aujourd'hui. L'Asie Mineure et la Thrace ne tarderont pas à s'imprimer.

Dans l'intervalle, en 1905, le Congrès archéologique d'Athènes, d'après l'avis de presque tous les érudits compétents — car d'avance les absents avaient été consultés, — déterminait le cadre du futur *Corpus* et définissait une méthode pour publier toute inscription grecque-chrétienne<sup>(3)</sup>.

M. Lefebvre s'est strictement conformé à ces règles. Son *Recueil* en offre la première application étendue et systématique, et servira de type — plutôt que celui de l'Athos, qui comprend des textes de toutes langues et qui, par le mode de transcription, le commentaire, les reproductions, le format même se place à part.

Ce *Recueil* montrera ce que vaut la transcription qui reproduit « l'orthographe de l'original, l'accentuation et la ponctuation telles qu'elles sont, et seulement si l'original est accentué ou ponctué », qui corrige « non dans le texte mais dans l'appareil critique les inadvertances d'exécution ou les erreurs de copie », en un mot la transcription pure et simple sans correction, la transcription brute. Il prouvera qu'une telle transcription convient le mieux à l'épigraphie grecque-chrétienne, dût-elle surprendre et même choquer les érudits, habitués à lire une inscription comme un texte littéraire dans les formes de la grammaire classique.

D'ailleurs nous n'innovons pas. Les épigraphistes classiques ne maintiennent-ils pas le plus souvent dans leur transcription les formes incorrectes de l'époque hellénistique

(1) *Mélanges d'archéologie et d'histoire*, t. XV, p. 245.

(2) MILLET-PARGOIRE-PETIT, *Recueil des inscriptions chrétiennes de l'Athos*, Paris, 1904.

(3) Cf. *Byzantinische Zeitschrift*, t. XV, p. 496.

et romaine, sachant avec quelle curiosité la science d'aujourd'hui les enregistre pour suivre l'évolution de la langue? Si nous sommes plus radicaux, c'est par nécessité.

D'abord l'irrégularité de l'écriture nous interdit les caractères épigraphiques. Le facsimilé est difficile à prendre, coûteux à reproduire : il nous manquera souvent, ou nous l'écarterons de parti pris. De plus il faut le déchiffrer; il faut le compléter, car la photographie, d'ailleurs préférable au dessin, ne montre pas toujours les caractères effacés que nous avons aperçus ou devinés sur l'original. Il ne peut donc tenir lieu de copie épigraphique : ce sera précisément le rôle de la transcription brute, qui dégage la donnée à interpréter. Les classiques n'y ont-ils pas recours parfois, lorsqu'ils ne peuvent publier un texte qu'en minuscules?

Ensuite l'irrégularité même de la langue nous fera éviter, sauf pour combler une lacune ou compléter un mot abrégé, les crochets et les parenthèses dont l'œil se fatiguerait, où l'esprit ne trouverait que confusion. Vouloir rectifier par de tels artifices les formes étrangement incorrectes réunies dans le présent *Recueil* serait une entreprise ingrate, irritante, presque impossible. Si, pour comprendre, il nous faut une transcription classique, plaçons-la en regard de la transcription brute, sans crochets ni parenthèses, comme s'il s'agissait d'une inscription archaïque. Mais d'ordinaire cette seconde transcription sera superflue : quelques mots en note suffisent.

La correction en notes offre un avantage précieux. Elle fournira au lecteur les formes classiques qui peuvent l'aider à comprendre; elle ne les lui imposera pas, s'il sait s'en passer. En effet ces formes incorrectes embarrassent l'érudit habitué à ne lire le grec qu'avec ses yeux : elles sont claires pour celui qui sait le parler. Dans le fourmillement des fautes, son oreille saisit le son, et par le son l'idée. Laissons aux mots comme dans ce *Recueil*, leur aspect barbare : l'œil s'y fait, et bientôt l'esprit met de l'ordre dans ce chaos. Il remarque, par exemple, qu'en tenant compte de l'équivalence des sons (iotacisme,  $\omega = o$ ,  $\alpha = \varepsilon$ ), les permutations de voyelles et de diphtongues, sauf quelques cas isolés, se ramènent à un type constant, d'ailleurs familier à tout helléniste ( $\eta = \varepsilon$ ). On en vient ainsi à trouver de telles formes toutes naturelles.

Nous maintenons même les fautes de gravure. Comment en certains cas les distinguer de telles formes insolites :  $\alpha\tau\omega\nu$  (n° 284, pour  $\acute{\epsilon}\tau\tilde{\omega}\nu$ ),  $\varepsilon\gamma\omicron\nu\iota\omega\nu$  (n° 65, pour  $\acute{\epsilon}\gamma\gamma\omicron\nu\acute{\iota}\omega\nu$ )<sup>(1)</sup>,

<sup>(1)</sup> Diminutif de  $\acute{\epsilon}\gamma\gamma\omicron\nu\omicron\varsigma$  et chute du  $\gamma$  nasal. Cf. Jannaris, § 190.

*ανεπαη* (n° 491, pour *ἀνεπαύθη*)<sup>(1)</sup>. En nous bornant à les signaler par un astérisque, nous avons l'avantage de ne rien soustraire à l'attention et à la critique. Qui s'en plaindra? Une faute d'impression est-elle donc si gênante?

Maintenant, tirons les conséquences de nos principes. Les inscriptions antiques ne sont jamais accentuées; en les transcrivant, on met les accents pour la commodité du lecteur, c'est une convention; on le sait, personne ne s'y trompe. Au contraire, les Byzantins accentuent : leurs signes constituent un document au même titre que leurs formes; il faut les traiter de même, les reproduire tels qu'ils sont et n'en point mettre là où il n'y en a pas, ou même là où l'on n'en voit pas. Ces remarques valent aussi pour la ponctuation.

Pour mettre de l'unité dans nos Recueils, nous traiterons de même les inscriptions chrétiennes des temps antiques et les premières inscriptions byzantines, qui sont sans accents. La règle vaudra pour celui d'Égypte, bien qu'il ne comprenne aucun texte accentué dans l'original. D'ailleurs fût-il tout à fait indépendant il eût été fâcheux d'y manquer. A quoi servent les accents? Ce sont les auxiliaires de l'orthographe. Notre œil les associe aux formes classiques, ils font corps avec elles et nous aident à les reconnaître et parfois à distinguer deux mots écrits avec les mêmes lettres. Mais nous rendront-ils ce service, si nous les plaçons sur des formes altérées? Comprendrons-nous mieux par exemple *υτων* (n° 245, pour *ἐτῶν*) ou *υδεκτιουοσ* (n° 294, pour *ἰνδικτιῶνος*) avec des accents? Non, car *ὕτων* nous choquerait, *ύτων* nous dérouterait. Nous ne pouvons sans dommage contrarier les habitudes de l'œil. Tel signe est incompatible avec telle lettre : tel autre en est presque inséparable. Ne lisons-nous pas : *τὸ τέκνο* pour *τῶν τέκνων*, et en revanche *τῶ ἐπιτραχήλιον* pour *τὸ ἐπιτραχήλιον*<sup>(2)</sup>? Quelle entreprise si nous voulons accentuer scientifiquement! L'accent se déplace à mesure que le mot se déforme : écrivons-nous *ἐννήα* ou *ἐννηά* (n° 47), par exemple? Soyons logiques : ou bien restituons les formes classiques, et nous accentuerons; ou bien laissons le texte tel qu'il est, avec ou sans accents. S'il nous faut le secours de l'accent pour distinguer un terme équivoque (*εσ θεωσ*, n° 545), donnons en note la forme correcte accentuée. N'altérons pas notre texte par un artifice.

Le programme de M. Homolle prévoyait dans l'Introduction un choix de fac-

<sup>(1)</sup> Par analogie avec *ἐκάνη* qui prévaut dans le grec moderne (*κάνη*).

<sup>(2)</sup> Cf. *Byz. Zeitschrift*, t. XV, p. 500.



similés typiques, quelques notions sur l'évolution de l'écriture. En Égypte, l'extrême irrégularité du caractère a fait écarter toute description, tout essai de classement. Les autres Recueils seront plus complets à cet égard.

Il ne m'appartient pas d'analyser le contenu même du *Recueil*. Qu'on me permette pourtant quelques remarques qui peuvent en justifier le cadre et le titre.

Si l'on met à part des textes de premier rang, tels que la lettre de saint Athanase, l'inscription du roi Silco, quelques dédicaces des monuments publics à Alexandrie (n<sup>os</sup> 43, 52), Athribis (n<sup>o</sup> 64), Ombos (n<sup>os</sup> 561, 562), Philæ (n<sup>os</sup> 584, 592 à 603), Assouan (n<sup>o</sup> 603), une mention des *bleus* de l'Hippodrome (n<sup>o</sup> 37), une borne milliaire (n<sup>o</sup> 383), plusieurs inscriptions rappelant la transformation du temple de Philæ en église vers 577 (n<sup>os</sup> 586 à 591), et quelques autres — autant de textes utiles à l'étude des institutions byzantines, — on ne trouvera guère dans notre *Recueil* que des inscriptions liturgiques ou des épitaphes.

Les épitaphes se rencontrent en masse. Elles aussi ne sont peut-être pas très riches en données historiques. Le début du *Recueil* pourrait tromper : rarement rencontre-t-on comme à El-Doukheiléh des textes datés (année 524 à 590, n<sup>os</sup> 1-14), mentionnant avec précision l'origine, la fonction, la filiation spirituelle et le monastère du défunt. La véritable épitaphe chrétienne ignore sa condition mortelle; elle semble exprimer, suivant le mot de Le Blant, heureusement rappelé par M. Lefebvre « la nudité redoutable du dernier jour ». Elle vaut donc surtout par la formule, par sa signification religieuse.

Il y a des formules antiques : εὐψύχει, στήλη τοῦ . . . ; il y en a de byzantines : ἐκοιμήθη. D'autres, particulières à l'Égypte, offrent un caractère intéressant : ce sont des prières.

Parfois la prière est complète : telle est l'épitaphe de Zonéine datée de 409 (n<sup>o</sup> 48). Ailleurs (n<sup>os</sup> 15, 16, 51), on en a détaché quelques mots μνήσθητι (ou ὁ Θεὸς μνησθή) τῆς κοιμήσεως καὶ ἀναπαύσεως τῆς . . . , en invitant celui qui les lit à prier, c'est-à-dire à la réciter en entier. C'est ce que l'on faisait à l'anniversaire de la mort : εστω δε η μνημη αυτησ φαμενωθ κγ (n<sup>o</sup> 48).

De même dans la Haute-Égypte, du VII<sup>e</sup> au XII<sup>e</sup> siècle, on gravait parfois tout au long sur les stèles la grande prière funéraire de l'Euchologe byzantin, ou bien l'on s'inspirait de la prière de l'intercession d'après la liturgie de saint Jacques (n<sup>o</sup> 563). Ailleurs, on composait les dédicaces d'églises avec des formules

liturgiques (n° 69, el-Mu'allaka; n° 231, Baouît); ou bien l'on transcrivait simplement sur les murs de longs passages de l'office (n° 237).

Ces inscriptions fournissent donc beaucoup pour l'histoire de la liturgie. Dom Leclercq l'a déjà indiqué. Là, semble-t-il, est leur originalité.

Ainsi le titre du présent *Recueil* répond bien à son contenu. Il était légitime d'y comprendre toutes les inscriptions chrétiennes antérieures à la mort de Théodose. Déjà M. Cumont avait présenté au Congrès une raison décisive pour les y admettre. « Il est indispensable, écrivait-il, de joindre les inscriptions chrétiennes d'époque romaine, parce qu'à certains égards ce sont les plus importantes; parce qu'elles contiennent les premiers exemples des formules qui se généralisent plus tard, parce qu'il est bien souvent impossible de savoir si un texte est antérieur ou postérieur au v<sup>e</sup> siècle, qui est une date tout à fait arbitraire. » Quelques exemples vont montrer combien l'éminent érudit disait juste.

Examinons les trois formules qui se rencontrent à Alexandrie :

1° *Εὐψύχει* appartient à deux groupes d'épithaphes : les unes, d'un christianisme douteux<sup>(1)</sup>, remontent au II<sup>e</sup> siècle; les autres, certainement chrétiennes, sont du v<sup>e</sup><sup>(2)</sup>. Ces deux groupes se font valoir l'un l'autre. Les plus récentes confirment les présomptions qui ont fait placer les premières parmi les plus vénérables vestiges du christianisme égyptien.

2° *Μνησθείη ὁ Θεὸς τῆς κοιμήσεως καὶ ἀναπαύσεως*. Les divers exemples connus paraissent se grouper autour de l'épithaphe de Zonéine : stèles semblables qui ont pu fermer aussi un *loculus*<sup>(3)</sup>. Zonéine mourut en 409, et la prière elle-même ne peut pas être de beaucoup antérieure. Sur d'autres, la croix dans un cercle indique le v<sup>e</sup> siècle et le chrisme  $\omega$ , au moins le IV<sup>e</sup>. Mais celle-ci même se trouve attribuée au III<sup>e</sup> siècle, parce que l'on y a cru reconnaître l'écriture du temps de Gordien<sup>(4)</sup>. Si l'écriture est à ce point trompeuse<sup>(5)</sup>, est-il possible de concevoir un *Recueil* qui prétendrait partir d'une date?

(1) Les n°s 34, 35, 54, datés, se trouvent dans des hypogées que leur voisinage seul peut faire supposer chrétiens; le n° 36 est accompagné de palmes; le n° 47 est présenté comme chrétien à cause de la formule.

(2) N°s 28, 53, 73, 151, 178.

(3) N°s 15, 16, 21, 51. L'origine de l'épithaphe de Zonéine est indiquée par Dom Leclercq (*Dict. d'Arch. Chrét.*, I, col. 1152-1154).

(4) N°s 16 et 21. Cf. DOM LECLERCQ, *op. cit.*, col. 1148 et 1151.

(5) Comparez l'épithaphe d'Hephaestia (*Bull. Corr. Hell.*, t. XXIX, p. 58).

3° *Ἐκοιμήθη*. Les formules complètes d'El-Doukheiléh au vi<sup>e</sup> siècle marquent le terme d'une longue évolution, qu'on pourrait suivre à Tehnéh, par exemple, si les dates ne manquaient. A quel moment apparaît la forme la plus simple, la forme primitive, avec le nom seul et l'anniversaire, juste ce qu'il fallait pour assurer les prières à l'âme? Peut-être, bien que l'identification soit fort douteuse, le 16 janvier 313, à la mort du patriarche Achillas (n° 39). Si la formule byzantine peut avoir pris naissance en Égypte au début du iv<sup>e</sup> siècle, hésiterons-nous à joindre les plus vieilles inscriptions chrétiennes aux textes médiévaux?

Même les dédicaces byzantines des monuments civils contiennent des formules chrétiennes d'avant Théodose. Le Dieu tout-puissant est invoqué à Athribis en 374 (n° 64), comme à Philæ en 577 (n° 584).

Ainsi la méthode épigraphique consacrée à Athènes, en 1905, répond bien au caractère des inscriptions grecques-chrétiennes d'Égypte. On remerciera M. Lefebvre d'avoir su la mettre en valeur en collationnant par lui-même presque tous les textes sur les originaux. Son activité, ses recherches patientes, sa critique pénétrante et sage ont commencé avec succès à réaliser le programme magistralement tracé par M. Homolle, et assureront un accueil favorable à l'œuvre collective promise par notre École.

GABRIEL MILLET.

Paris, février 1908.



## AVANT-PROPOS.

---

C'est sur les conseils de M. Homolle que j'entrepris, il y a six ans, pendant mes premiers voyages dans la vallée du Nil, de réunir les inscriptions grecques-chrétiennes du *Diocèse d'Égypte*. Le résultat de mes recherches fut présenté, en 1903, à l'Académie des Inscriptions et Belles-Lettres : pour diverses raisons, mon travail demeura manuscrit. Dès mon entrée au Service des Antiquités, le Directeur général, M. Maspero, voulut bien m'encourager à réviser et compléter ce recueil épigraphique, qu'il m'offrit ensuite de faire publier aux frais du Gouvernement Khédivial. L'impression de l'ouvrage fut mise en train au mois d'août 1906, mais elle ne put pas être poussée très activement, presque tous les loisirs que me laissaient mes occupations professionnelles ayant été absorbés, pendant plus d'un an, par l'édition des *Fragments d'un manuscrit de Ménandre*.

Je n'ai pas à regretter ces lenteurs et ces délais qui m'ont permis de modifier et d'améliorer ma première rédaction : si je n'ai, d'une façon générale, rien changé au plan primitif de mon Introduction — inspiré des prolégomènes du livre de M. BAYET, *De Titulis Atticae Christianis*, — par contre, la partie épigraphique a été non seulement augmentée petit à petit de plus de deux cents textes, mais remaniée du tout au tout, conformément aux principes établis, sur la proposition de M. Millet, au Congrès international d'Archéologie, tenu à Athènes, il y a trois ans<sup>(1)</sup>. En effet, bien que ce livre ne dût pas, sous sa forme actuelle, faire partie du *Corpus inscriptionum Graecarum Christianarum*, projeté par l'École française d'Athènes, et dont les grandes lignes ont été arrêtées en 1905, j'ai tenu cependant à faire un essai pratique de la méthode préconisée et définie lors du Congrès, puisque cette méthode, dans l'esprit de ses promoteurs, doit s'appliquer à l'avenir à toute publication d'inscriptions grecques-chrétiennes. Ce *Recueil* n'est qu'une édition très provisoire du véritable *Corpus*; mais, comme le cadre et le mode de transcription se trouvent être les mêmes; comme, d'un autre côté, les textes antérieurement connus ont été pour la plupart soigneusement revus, et qu'on y a joint tout l'inédit qui s'est pu rencontrer jusqu'à ce jour, le *Corpus* reproduira à peu près tel quel — sauf l'apport des découvertes futures — le contenu du *Recueil*, en y ajoutant des fac-similés. Voici maintenant, dans le détail, comment j'ai compris ma tâche.

<sup>(1)</sup> G. MILLET, dans *Byzantinische Zeitschrift*, XV, 1906, p. 496-502. Cf. *Comptes rendus du Congrès international d'Archéologie*, in-8°, Athènes, 1905, p. 316.

Le *Recueil* est partagé en deux sections : une Introduction, — les Textes. Je n'ai pas à parler de l'Introduction <sup>(1)</sup>.

J'ai divisé les textes en deux parties : 1° les inscriptions gravées sur des stèles en marbre, grès, calcaire; 2° les inscriptions que portent les monuments plus modestes, ceux qu'on peut ranger sous la dénomination générale d'objets de vitrine. Suivent un Supplément et des *Indices*.

Chaque numéro se compose : 1° du lemme; 2° de la bibliographie; 3° du texte; 4° de l'apparat critique.

1° Le *lemme* comprend : *a*) l'indication du lieu où la stèle a été trouvée : un point d'interrogation signifie que cette attribution est douteuse (voyez, plus bas, le chapitre consacré à la répartition géographique des stèles); *b*) la date de la découverte, quand elle est connue; *c*) le nom du Musée ou de la collection privée où se trouve actuellement le monument (la † devant *Musée du Caire* indique que la stèle a échappé à mes recherches au Musée); *d*) la description de la stèle, de ses dimensions, de la matière dont elle est faite : *si aucune description n'est donnée, c'est que la stèle est dépourvue de tout ornement; si la forme n'en est pas indiquée, c'est qu'elle est rectangulaire; e*) l'âge du monument, s'il est connu.

2° La *bibliographie* renferme la mention : *a*) de la première édition de l'inscription, et de toutes les éditions qui en ont été faites, indépendamment les unes des autres, *d'après l'original*; *b*) des ouvrages où l'inscription est donnée *de seconde main*, souvent d'ailleurs avec améliorations notables; *c*) des catalogues où le monument est décrit; *d*) enfin (sous la rubrique *Cf.*) la liste des ouvrages qui ont utilisé l'inscription pour des études historiques, littéraires, artistiques et liturgiques, — toute question de critique de texte mise à part. — Tous les ouvrages sont cités en abrégé; voyez plus loin, p. XV, la Bibliographie générale.

3° Pour ce qui est du *texte*, s'il s'agit d'une inscription *déjà publiée*, je donne soit ma copie (quand, bien entendu, j'ai pu voir moi-même le monument; quand, d'autre part, la première édition ne m'en a pas paru suffisante <sup>(2)</sup>, ou qu'il existe de notables divergences entre les lectures des différents éditeurs), — soit la copie de l'unique éditeur, et, en ce cas, je n'en fais pas mention, — soit enfin la copie de l'un des éditeurs, dont je signale le nom. Si, par contre, il s'agit d'un *texte inédit*, je le donne d'après la copie que j'en ai

<sup>(1)</sup> J'y ai négligé de parti pris les grandes inscriptions historiques, bien connues et souvent étudiées, pour m'attacher plus exclusivement à l'étude des *tituli* funéraires et religieux, qui forment proprement la substance du *Recueil*.

<sup>(2)</sup> Je n'indique pas toujours les corrections que je crois devoir apporter à la lecture des inscriptions. Je ne le fais que quand ma collation est essentiellement différente de celle de mes prédécesseurs, qu'elle n'est pas sûre, qu'elle peut donner lieu à discussion, ou qu'elle présente un intérêt particulier.

prise, ou d'après celle qui m'a été communiquée (en citant le nom de l'auteur de cette copie).

Le texte est transcrit en minuscules non accentuées ( $\sigma$  final). Les suppléments apportés aux lacunes sont placés entre crochets carrés, suivant la règle épigraphique ordinaire. Les lettres détruites ou manquantes ne sont indiquées par des points que dans le cas où l'on est absolument sûr du nombre des lettres disparues, — par exemple ce fragment

στηλη τ[. .  
μακαρ[. . .

car dans la lacune on peut restituer indifféremment  $\tau[ου$  ou  $\tau[ησ$ ,  $\muακαρ[ιου$  ou  $\muακαρ[ιασ$ . Les lettres indistinctes sont remplacées par un nombre égal de points. Les lettres douteuses sont pointées en dessous.

Les additions, modifications, suppressions ne sont point indiquées dans le texte. Cependant, s'il s'agit d'une inadvertance d'exécution manifeste, ou — le monument ayant disparu — d'une erreur de copie évidente, un astérisque \* placé à la fin du mot renvoie à l'apparat critique où la lecture est rectifiée <sup>(1)</sup>.

Les abréviations sont résolues entre parenthèses :  $αυτ| = αυτ(ου)$  <sup>(2)</sup>. *Exception est faite* : 1° pour les abréviations liturgiques quand elles sont surmontées d'une barre verticale ( $\overline{\chi\omega} = \chi\rhoιστω$ ;  $\overline{\kappa\omega} = \kappaυ\rhoιω$ ). Dans ce cas l'abréviation est reproduite dans l'apparat critique. Par contre,  $\kappaε$ , non surmonté d'une barre verticale, est résolu  $\kappa(υ\rhoι)ε$ ; 2° pour les abréviations tachygraphiques, par exemple  $\bar{\nu}$  remplaçant  $\nu$  :  $\bar{\epsilon} = \epsilon\nu$ ; naturellement, si  $\bar{\nu}$  remplace une lettre autre que  $\nu$ , si c'est l'équivalent d'une abréviation quelconque, j'emploie les parenthèses :  $\kappaοσ\bar{\mu} = \kappaοσ\mu(α)$ .

4° On voit, par ce qui précède, ce que devra comprendre l'*apparat critique*, c'est à savoir : la rectification des erreurs matérielles, précédée d'un astérisque \*; l'indication des additions, modifications, suppressions à faire; la forme épigraphique des abréviations qui sont résolues dans le texte. J'ai ajouté quelques remarques et corrections portant notamment sur la phonétique et la morphologie; bien entendu, je ne me suis pas cru obligé de redresser tous les cas de confusion entre voyelles longues et voyelles brèves, entre

<sup>(1)</sup> Il est souvent délicat d'affirmer que telle erreur est un *lapsus* : parfois, ce peut être une abréviation (ex. :  $\epsilon\tauου$  pour  $\epsilon\tauουσ$ ;  $\sigma\tauηλ$  pour  $\sigma\tauηλη$ ); parfois, ce peut être une graphie ou une prononciation spéciales et explicables (ex. :  $\zetaυκωσ\tauα\tauησ$  pour  $\zetaυγωσ\tauα\tauησ$ ). Il ne me paraît pas qu'il y ait de doute possible dans la majorité des cas que j'ai signalés comme erreurs de gravure ou de copie : ex. :  $\tau^* = *τ\epsilon$ ;  $*\kappaοιμ\eta\theta\epsilon\nu\tauο\epsilon = *κοιμ\eta\theta\epsilon\nu\tauοσ$ ;  $*\bar{\theta}\omega = *θ\sigma$ , etc. Le cas du n° 794 est intéressant à ce point de vue : j'ai marqué d'un astérisque la forme  $*\alpha\nu\alpha\pi\alpha\sigma\alpha\mu\epsilon\omega\nu$ ; pourquoi? Ce n'est pas à cause de la chute de  $\nu$  qui est naturelle, conforme à certaine prononciation, mais à cause de la chute de  $\nu$  entre  $\epsilon$  et  $\omega$ .

<sup>(2)</sup> Quand le signe abrégatif n'est pas une simple barre verticale /, ou horizontale —, je l'ai remplacé par le sigle  $\rho$ .

diphthongues et voyelles, entre consonnes : je ne l'ai fait scrupuleusement que quand le mot était par trop défiguré et qu'il pouvait embarrasser le lecteur. Plus d'ailleurs l'inscription est longue, plus elle est importante, plus elle s'écarte des formules courantes et banales, plus aussi je multiplie les indications<sup>(1)</sup>; il en va de même pour les textes inédits. On trouvera en outre dans l'apparat critique la mention des textes scripturaires, et parfois, quoique rarement, quelques indications historiques.

Enfin, pour ce qui est du choix des inscriptions, j'ai observé également les principes établis au Congrès archéologique de 1905. J'ai admis — en dehors des stèles grecques — les rares textes bilingues que j'ai pu trouver : inutile de dire que le copte est la langue employée, concurremment avec le grec, par les Chrétiens d'Égypte. J'ai admis aussi « les inscriptions des objets mobiliers, à l'exception des sceaux, monnaies, poids; — les textes bibliques ou liturgiques qui ne sont pas la simple légende d'une image...; — les légendes qui, détachées de l'image, offrent par elles-mêmes un intérêt théologique ou littéraire...<sup>(2)</sup> ». On ne trouvera dans ce *Recueil* aucune inscription postérieure au XII<sup>e</sup> siècle : passé ce temps, le Christianisme qui, depuis quatre ou cinq siècles déjà, ne vivait plus guère d'une vie réelle qu'au sud d'Assouan, semble avoir partout laissé la place au victorieux Islam; en tout cas, si au XVII<sup>e</sup> siècle, le copte était encore, dit-on, parlé dans quelques rares communautés chrétiennes, le grec avait complètement disparu de l'Égypte, sans y laisser aucune trace.

J'ai vu et vérifié tous les textes qui sont conservés au Musée du Caire, au Musée Gréco-Romain d'Alexandrie, au Louvre, au British Museum, à l'Ashmolean d'Oxford, au Musée du Cinquantenaire de Bruxelles, au Musée Royal de Turin, et la plupart de ceux qu'on trouve, en Égypte, dans les collections privées et sur les divers monuments de la vallée du Nil, jusqu'à la première cataracte. Les copies de bon nombre d'inscriptions du Kaiser-Friedrich Museum, du Lyceum Hosianum de Braunsberg, du Musée Guimet, de quelques collections et musées d'Italie et de Grande-Bretagne, d'autres encore m'ont été, ainsi que je le mentionne dans le cours de l'ouvrage, obligeamment communiquées par MM. S. de Ricci, Karl Schmidt, Weissbrodt, Brizzo, Schiaparelli, Breccia, Clédat; M. de Ricci a, en outre, mis à ma disposition, avec un parfait désintéressement, les fiches qu'il avait amassées sur l'Égypte grecque-chrétienne, et qui étaient comme l'ébauche du travail que j'ai moi-même entrepris. M. le docteur Borchardt, de son côté, a bien voulu me communiquer le texte inédit de quelques inscriptions de Philæ, et M. Gayet m'a autorisé à copier,

<sup>(1)</sup> Excepté dans le cas de deux ou trois textes historiques, devenus pour ainsi dire classiques, comme par exemple l'inscription de Silco, où je me suis contenté de renvoyer aux principaux éditeurs, sans entreprendre moi-même un commentaire qui était superflu.

<sup>(2)</sup> Extrait du programme arrêté au Congrès.



chaque année, les *tituli* d'Antinoë. A tous je suis heureux d'adresser ici l'expression de ma vive gratitude. Et je n'oublie pas l'Imprimerie de l'Institut français d'archéologie orientale, qui a édité mon travail, et surtout le diligent M. A. Geiss, dont j'ai mis si souvent la complaisance à l'épreuve.

M. Gabriel Millet, un des maîtres incontestés du Byzantinisme, m'a fait l'honneur d'écrire une préface à ce livre, qui doit beaucoup à ses conseils, à son érudition, à sa bienveillante critique. J'associe, dans ma reconnaissance, le nom de M. Millet à ceux de MM. Homolle et Maspero qui, tous deux, comme je l'ai dit, m'ont mis en état de fournir cette contribution à l'histoire épigraphique de l'Égypte chrétienne.

Il me reste à exprimer un souhait, c'est de voir les savants de tous pays, les touristes cultivés, accorder quelque attention aux inscriptions grecques-chrétiennes que, dans les Musées d'Europe, en Égypte et surtout en Nubie, ils peuvent rencontrer : ils rendraient grand service à la science en prenant de ces inscriptions, connues ou inédites, une copie fidèle et, si possible, *un estampage et une photographie*. C'est avec gratitude que je recevrais ces documents et que j'en ferais profiter l'édition projetée du *Corpus inscriptionum Graecarum Christianarum* <sup>(1)</sup>.

Gustave LEFEBVRE.

Assiout, Service des Antiquités, février 1908.

<sup>(1)</sup> MM. Henri Gauthier et Jean Maspero ont déjà répondu à mon appel. On trouvera aux *Addenda et Corrigenda* quelques intéressantes rectifications qu'ils ont bien voulu m'envoyer de Nubie.



# INTRODUCTION.

## I

### BIBLIOGRAPHIE.

#### PÉRIODIQUES.

NOTA. — Dans le cours du *Recueil* je n'ai cité, à côté du chiffre de l'année, le numéro de la tomainson que dans le cas où le périodique comporte une *seule* série. Quand il se compose de deux ou plusieurs séries, je m'en suis tenu au chiffre de l'année (accompagné, le cas échéant, du numéro du fascicule; ex. : la *Rev. Arch.*).

- Academy*. . . . . The Academy. London, 1869, etc., in-4°.
- Aeg. Zeitschr.*. . . . . Zeitschrift für Aegyptische Sprache. Leipzig, 1863, etc., in-4°.
- Annales Mus. Guimet*. . . . . Annales du Musée Guimet. Paris, 1880, etc., in-4°.
- Annales Antiquités*. . . . . Annales du Service des Antiquités de l'Égypte. Le Caire, 1899, etc., in-8°.
- Annali Univ. Tosc.*. . . . . Annali delle Università Toscane. Pisa, 1846, etc., in-8°.
- Archæologia*. . . . . Archæologia or Miscellaneous Tracts relating to Antiquity. London, 1770, in-4°.
- Archæologischer Anzeiger*. . . . . Archæologischer Anzeiger. Berlin, 1843-1885, in-4°.
- Archiv*. . . . . Archiv für Papyrusforschung. Leipzig, 1900, etc., in-8°.
- Arch. des Miss.*. . . . . Archives des Missions scientifiques et littéraires. Paris, 3 séries, 1850-1889, in-8°.
- Ἀθήναιον*. . . . . Ἀθήναιον, σύγγραμμα περιοδικόν. Ἀθήνησι, 1872-1881, in-8°.
- Atti R. Acc. Lincei*. . . . . Atti della Reale Accademia dei Lincei. Roma, 4 séries, 1870-1884, in-4°.  
(Le même titre renvoie aux *Memorie* de la même Académie.)
- Atti R. Acc. Scienze Torino*. . . . . Atti della Reale Accademia delle Scienze di Torino. Torino, 1866, etc., in-8°.
- Ἄττ. Ἡμερ.*. . . . . Ἄττικὸν Ἡμερολόγιον. Ἀθήνησι, 1867-1896, in-8°.
- Bessarione*. . . . . Bessarione. Pubblicazione periodica di studi orientali. Roma, 1897, etc., in-8°.
- Bulletin des Antiquaires*. . . . . Bulletin de la Société nationale des Antiquaires de France (nombreuses séries; le *Bulletin* est renfermé dans les volumes des *Mémoires* de la même Société). Paris, 1857, etc., in-8°.
- Bull. Corr. Hell.*. . . . . Bulletin de Correspondance hellénique. Ἀθήνησι-Paris, 1877, etc., in-8°.  
(Le tome XXVI, 1902, est incomplet.)
- Bulletin Épigraphique*. . . . . Bulletin épigraphique de la Gaule. Vienne-Paris, 1881-1886, in-8°.
- Bull. Inst. Égypt.*. . . . . Bulletin de l'Institut d'Égypte. Marseille-Alexandrie, 1<sup>re</sup> série, 1860-1886, Le Caire, 2<sup>e</sup> série, 1882, etc., in-8°.

- Bull. Inst. fr.* . . . . . Bulletin de l'Institut français d'archéologie orientale du Caire. Le Caire, 1901, etc., in-4°.
- Bull. Soc. Arch. d'Alex.* . . . . . Bulletin de la Société archéologique d'Alexandrie. Alexandrie-Munich-Vienne, 1898, etc., in-8°.
- Bull. Arch. Napol.* . . . . . Bullettino Archeologico Napoletano (1<sup>re</sup> série, 1843-1848; 2<sup>e</sup> série, 1853-1859). Napoli, in-4°.
- Bull. di Arch. Crist.* . . . . . Bullettino di Archeologia cristiana. Roma, 5 séries, 1863-1894, in-4° (les trois premières séries); in-8° (les deux dernières).  
Cf. *Resoconto delle Conferenze dei Cultori di Archeologia cristiana*. Roma, 1888, in-8°.
- Bull. dell'Institut.* . . . . . Bullettino dell'Istituto di Correspondenza archeologica. Leipzig-Rome-Berlin, 1856-1885, in-8°.
- Classical Review.* . . . . . The Classical Review. London, 1887, etc., in-8°.
- C. R. Ac. Inscr.* . . . . . Comptes rendus des séances de l'Académie des Inscriptions et Belles-Lettres. Paris, 4 séries, 1858, etc., in-8°.
- Échos d'Orient.* . . . . . Échos d'Orient. Paris, 1897, etc., in-8°.
- Gentleman's Magazine.* . . . . . The Gentleman's Magazine (nombreuses séries). London, 1731, etc., in-8°.
- Gött. Gelehrt. Anz.* . . . . . Göttingische gelehrte Anzeigen. Göttingen, 1824, etc., in-8°.
- Hermès.* . . . . . Hermès. Berlin, 1866, etc., in-8°.
- Jahrbücher des Vereins.* . . . . . Jahrbücher des Vereins von Alterthumsfreunden im Rheinlande. Bonn, 1842-1894, in-8°.
- Journal Hell. Studies.* . . . . . The Journal of Hellenic Studies. London, 1891, etc., in-8°.
- Journal des Savants.* . . . . . Journal des Savants [Savans]. Paris, 1816, etc., in-4°.
- Journal Th. Studies.* . . . . . The Journal of theological Studies. London, 1900, etc., in-8°.
- Mélanges d'Arch. et d'Hist.* . . . . . Mélanges d'Archéologie et d'Histoire. Paris-Rome, 1881, etc., in-4°.
- Mémoires Ac. Inscr.* . . . . . Mémoires de l'Institut de France, Académie des Inscriptions et Belles-Lettres. Paris, 1821, etc., in-4°.
- Mémoires des Antiquaires.* . . . . . Voir *Bulletin des Antiquaires*.
- Mémoires de la Mission.* . . . . . Mémoires publiés par les membres de la Mission française archéologique du Caire. Paris, 1884, etc., in-4°.
- Monatsberichte Pr. Ak.* . . . . . Monatsberichte der Königlichen Preussischen Akademie der Wissenschaften zu Berlin. Berlin, 1856-1881, in-8°.
- Musée Archéologique.* . . . . . Le Musée archéologique. Paris, 1876 [1875]-1877, in-4°.
- Nouvelles Annales des Voyages.* . . . . . Nouvelles Annales des Voyages. Paris, 1819-1826 (30 tomes), in-8°.
- Petermann's Mittheilungen.* . . . . . Mittheilungen aus J. Perthe's geographischer Anstalt . . . von A. Petermann. Gotha, 1855, etc., in-4°.
- Proceedings R. Ir. Ac.* . . . . . Proceedings of the Royal Irish Academy. Dublin, 1837, etc., in-8°.
- Proceedings S. B. A.* . . . . . Proceedings of the Society of Biblical archæology. London, 1879, etc., in-8°.
- Quarterly Review.* . . . . . The Quarterly Review. London, 1809, etc., in-8°.

- Recueil Travaux* . . . . . Recueil de travaux relatifs à la Philologie et à l'Archéologie Égypt. et Assy.  
Paris, 1870, etc. (en 1895, *Nouvelle série*, sans tomainon spéciale), in-4°.
- Rev. Arch.* . . . . . Revue archéologique. Paris, 2 séries, 1844, etc., in-4°.
- Rev. Égypt.* . . . . . Revue égyptologique. Paris-Vienne, 1880, etc., in-4°.
- Rev. Ét. gr.* . . . . . Revue des Études grecques. Paris, 1888, etc., in-8°.
- Rev. Soc. Sav. Dép.* . . . . . Revue des Sociétés savantes des départements. Paris, 7 séries, 1859-1882,  
in-8°.
- Rh. Mus.* . . . . . Rheinisches Museum für Philologie. Bonn, 1832; Frankfurt am Main, Neue  
Folge (avec tomainon indiquée), 1842, etc., in-8°.
- Riv. Filol.* . . . . . Rivista di Filologia. Torino, 1873, etc., in-8°.
- Riv. Quind.* . . . . . Rivista Quindicinale. Alessandria d'Egitto, 1890-1893, in-8°.
- Röm. Quartal.* . . . . . Römische Quartalschrift für christliche Alterthumskunde und für Kirchen-  
geschichte. Rom, 1887, etc., in-8°.
- Sphinx.* . . . . . Sphinx. Upsala, 1896, etc., in-8°.
- Zeitschr. D. Morg. Gesell.* . . . . Zeitschrift der Deutschen Morgenländischen Gesellschaft. Leipzig, 1846, etc.,  
in-8°.
- Zeitschr. Kirchengesch.* . . . . . Zeitschrift für Kirchengeschichte. Gotha, 1877, etc., in-8°.

## CATALOGUES, RECUEILS, DICTIONNAIRES ET AUTRES OUVRAGES

DONT LA DESCRIPTION N'EST PAS DONNÉE AU COURS DU RECUEIL.

- |  |  |
|--|--|
| <p>AGINCOURT [SÉROUX D'], <i>Recueil de fragments</i>. —<br/>Recueil de fragments de sculpture antique en<br/>terre cuite. Paris, 1814, in-4°.</p> <p>ALLARD (P.), <i>Polyeucte</i>. — Polyeucte dans la poésie<br/>et dans l'histoire, à la suite de Polyeucte Mar-<br/>tyr. Tours, 1889, in-4°.</p> <p><i>Archæol. Report</i>. — Egypt Exploration Fund.<br/>[Annual] Archæological Report. London,<br/>1893, etc., in-4°.</p> <p><i>Atti del sec. Congr.</i> — Atti del secondo congresso<br/>internazionale di Archeologia cristiana, te-<br/>nuto in Roma nell'aprile 1900. Roma,<br/>1902, in-8°.</p> <p><i>Ausführliches Verzeichniss</i>. — Ausführliches Ver-<br/>zeichniss der Ägyptischen Altertümer und<br/>Gipsabgüsse. Berlin, 1899 (2° éd.), in-8°.</p> <p>BAILIE (J.-K.), <i>Fasc. inscr. græc.</i> — Fasciculus<br/>inscriptionum Graecarum, 3 vol. London,<br/>1842-1849, in-8°.</p> | <p>BAYET (CH.), <i>De Titulis</i>. — De Titulis Atticæ chris-<br/>tiani antiquissimis. Lutetiae Parisiorum,<br/>1878, in-8°.</p> <p>BÉNÉDITE, <i>Égypte</i>. — Collection des Guides Joanne,<br/>Égypte, 3 vol. Paris, 1900, in-16.</p> <p>BIRCH (S.), <i>History Pottery</i>. — History of ancient<br/>Pottery. London, 1873 (2° éd.), in-8°.</p> <p>BOCK (W. DE), <i>Matériaux</i>. — Matériaux pour servir<br/>à l'archéologie de l'Égypte chrétienne. Saint-<br/>Pétersbourg, 1901, in-4°.</p> <p>BOND-THOMPSON-WARNER, <i>Palæogr. Society</i>. — The<br/>Palæographical Society, second series, 2 vol.<br/>London, 1884-1894, in-1°.</p> <p>BOTTI (G.), <i>Notice</i>. — Notice des Monuments<br/>exposés au Musée gréco-romain d'Alexan-<br/>drie. Alexandrie, 1893, in-8°.</p> <p>Le même, <i>Catalogue</i>. — Catalogue des Monuments<br/>exposés au Musée gréco-romain. Alexandrie,<br/>1901, in-8°.</p> |
|--|--|

- British Guide, 1<sup>st</sup>-2<sup>nd</sup> rooms.* — British Museum. A guide to the first and second Egyptian rooms. London, 1874, in-8°.
- British Guide, 3<sup>rd</sup>-4<sup>th</sup> rooms.* — British Museum. A guide to the third and fourth Egyptian rooms. London, 1904, in-8°.
- BRIGHTMAN (F. E.), *Eastern Liturgies.* — Liturgies Eastern and Western, vol. I, Eastern Liturgies. Oxford, 1896, in-8°.
- BRUGSCH (H.), *Reise.* — Reise nach der grossen Oase el-Khargeh. Leipzig, 1878, in-4°.
- BURCKHARDT (J.-L.), *Travels in Nubia.* — Travels in Nubia. London, 1819, in-4°.
- CABROL (Dom F.). — Voir *Dict. d'Archéol. Chrét.*  
Le même, *Prière antique.* — Le Livre de la Prière Antique. Paris, 1900, in-8°.
- CAILLAUD, *Voyage à Meroë.* — Voyage à Meroë... fait dans les années 1819-1822, 4 vol. et 2 de planches. Paris, 1826-1828, in-8°.
- CHABOUILLET, *Catalogue général.* — Catalogue général et raisonné des camées. Paris, 1858, in-8°.
- C. I. G. — Corpus inscriptionum Graecarum. Berolini (le tome IV est de 1877), in-f°.
- C. I. L. — Corpus inscriptionum Latinarum. Berolini, 1863, in-f°.
- CLARAC, *Musée.* — Musée de Sculpture antique et moderne, 6 vol. et 6 de planches. Paris, 1826-1853, in-8° (les volumes de planches, in-4°).
- Le même, *Inscr.* — Inscriptions grecques et romaines du Musée Royal du Louvre (extrait du Musée de Sculpture). Paris, 1839, in-8°.
- Le même, *Description.* — Description des Musées de Sculpture antique et moderne du Louvre, Paris, 1847, in-8°.
- CRUM (W. E.), *Coptic Mon.* — Catalogue général des Antiquités égyptiennes du Musée du Caire. *Coptic Monuments.* Caire, 1901, in-4°.
- Le même, *Coptic ostraca.* — Coptic ostraca from the collection of the Egypt Exploration Fund, the Cairo Museum and others. London, 1902, in-4°.
- Le même, *Archæol. Report.* — Voir ce mot.
- DALTON, *Catalogue.* — Catalogue of early Christian antiquities of the British Museum. London, 1901, in-8°.
- Description de l'Égypte.* — Description de l'Égypte. Paris, 1809 [1828], in-f°.
- Dict. d'Arch. Chrét.* — Dictionnaire d'Archéologie Chrétienne et de Liturgie, publié par dom Fernand Cabrol, abbé de Saint Michel de Farnborough (Angleterre). Paris, 1904, etc., in-8°.
- DITTENBERGER, *Or. Inscr.* — Orientis graeci inscriptiones selectae, 2 vol. Leipzig, 1903 (le 2<sup>e</sup> vol.), in-8°.
- DUMONT (et HOMOLLE), *Mélanges d'Arch. et Épigr.* — Mélanges d'Archéologie et d'Épigraphie. Paris, 1892, in-8°.
- FORRER, *Die frühchristlichen Alterthümer.* — Die frühchristlichen Alterthümer aus dem Gräberfelde von Achmin-Panopolis. Strassburg, 1893, in-4°.
- FROEHNER, *Inscr. gr.* — Département des Antiques et de la Sculpture moderne [Louvre]. Inscriptions grecques. Paris, 1865, in-8°.
- Le même, *Musées de France.* — Les Musées de France. Recueil de Monuments antiques. Paris, 1872, in-f°.
- GAU, *Antiquités.* — Antiquités de la Nubie. Stuttgart-Paris, 1821-1827, in-f°. (A la fin de ce volume est la dissertation de Niebuhr citée plus bas.)
- GAYET, *L'Art copte.* — L'Art Copte. Paris, 1902, in-8°.
- GIBERT (H.), *Le Musée d'Aix.* — Le Musée d'Aix. Aix-en-Provence, 1882, in-8°.
- GRANGER, *Relation.* — Relation du voyage fait en Égypte en l'année 1730. Paris, 1745.
- HALL (H. R.), *Copt. and Greek Texts.* — Coptic and Greek Texts of the Christian period from ostraca, stelæ, etc., in the British Museum. London, 1905, in-4°.

- JANSSEN, *Musei L. B. inscr. gr. et lat.* — Musei Lugduno Batavi inscriptiones graecae et latinae. Lugduni Batavorum, 1842, in-4°.
- KAIBEL, *Epigrammata graeca.* — Epigrammata graeca ex lapidibus conlecta. Berolini, 1878, in-8°.
- KAUFMANN, *Handbuch.* — Handbuch der christlichen Archäologie. Paderborn, 1905, in-8°.
- KIRCHHOFF. Voir *C. I. G.*
- KRAUS (F. X.), *Real Encyclopädie.* — Real Encyclopädie der christlichen Alterthümer, 2 vol. Freiburg im Breisgau, 1880-1886, in-8°.
- LANZONE, *Dizionario.* — Dizionario di Mitologia Egizia. Torino, 1880-1886, in-4°.
- LE BLANT, *Manuel.* — Manuel d'Épigraphie chrétienne, d'après les marbres de la Gaule. Paris, 1869, in-8°.
- Le même, *fiches mss.* — (Notes de Le Blant conservées à la Bibliothèque de l'Institut de France et collationnées par M. S. de Ricci.)
- LECLERCQ (Dom H.). Voir *Dict. d'Arch. Chrét.*
- Le même, *Manuel.* — Manuel d'Archéologie chrétienne, depuis les origines jusqu'au VIII<sup>e</sup> siècle, 2 vol. Paris, 1907, in-8°.
- LEEMANS, *Description raisonnée.* — Description raisonnée des Monuments égyptiens du Musée d'antiquités des Pays-Bas, à Leide. Leide, 1840, in-8°.
- Le même, *Monuments égyptiens.* — Monuments égyptiens du Musée d'antiquités des Pays-Bas, à Leide. Leide, 1839, etc., in-8° et in-f°.
- LEFEBVRE. Voir *Dict. d'Arch. Chrét.*
- LEGRAIN, *Collection Hoffmann.* — Collection H. Hoffmann, 3<sup>e</sup> partie : Catalogue des Antiquités égyptiennes. Paris, 1894, in-4°.
- LEPSIUS, *Denkmäler.* — Denkmäler aus Aegypten und Aethiopien, 12 vol. Berlin, 1849-1860, in-f°.
- LETRONNE, *Recueil.* — Recueil des Inscriptions grecques et latines de l'Égypte. Paris, 1842-1848, in-8°.
- Le même, *Analyse critique.* — Analyse critique du recueil d'inscriptions de M. le comte de Vidua. Paris, 1828, in-8°.
- Le même, *Oeuvres choisies.* — Oeuvres choisies, assemblées... par Fagnan, 6 vol. Paris, 1881-1885, in-8°. (La première série a pour titre : *Égypte ancienne.*)
- LIGHT (H.), *Travels.* — Travels in Egypt, Nubia... in 1814. London, 1818, in-4°.
- LUMBROSO, *Descrittori Italiani.* — Descrittori Italiani dell'Egitto e d'Alessandria. Roma, 1879, in-4°.
- MARIETTE, *Catalogue Musée Boulaq.* — Catalogue du Musée de Boulaq. Caire, 1864, in-8°.
- MARTIGNY, *Dictionnaire.* — Dictionnaire des Antiquités chrétiennes. Paris, 1877, in-8°.
- MARUCCHI, *Il Museo Vaticano.* — Il Museo Egizio Vaticano. Roma, 1899, in-8°.
- Le même, *Catalogo.* — Catalogo del Museo Egizio Vaticano. Roma, 1902, in-8°.
- MASPERO, *Guide Musée Boulaq.* — Guide du Visiteur au Musée de Boulaq. Caire, 1883, in-8°.
- Le même, *Guide Musée Caire.* — Guide du Visiteur au Musée du Caire. Caire, 1902, in-8°.
- Le même, *Guide Cairo Museum.* — Guide to the Cairo Museum, translated by J. E. and A. A. Quibell. Cairo, 1903, in-8°.
- Le même, *Catalogue Musée Marseille.* — Catalogue du Musée égyptien de Marseille. Paris, 1889, in-8°.
- Mélanges Rossi.* — Mélanges G. B. de Rossi (supplément aux *Mélanges d'archéologie et d'histoire*, t. XII). Paris-Rome, 1892, in-8°.
- MICHON. Voir *Mélanges Rossi.*
- MILNE (J. G.), *Greek Inscr.* — Catalogue général des Antiquités égyptiennes du Musée du Caire. *Greek Inscriptions.* Oxford, 1905, in-4°.
- Le même, *History.* — A History of Egypt under Roman rule. London, 1898, in-8°.
- MORGAN [DE] (et VIREY), *Notice Musée Gizéh.* — Notice des principaux monuments exposés au Musée de Gizéh. Le Caire, 1894, in-8°.

- NAVILLE (et GRIFFITH), *Onias*. — The city of Onias and the mound of the Jew (*The Antiquities of the Tell el-Yahûdiyeh*) [dans les *Publications of the Egypt Exploration Fund*]. London, 1888, in-8°.
- NÉROUTSOS, *L'Anc. Alex.* — L'ancienne Alexandrie. Paris, 1888, in-8°.
- NEWBERRY (et GRIFFITH), *Beni Hasan*. — Beni Hasan (parts I, II, III, IV) [dans les *Publications of the Archaeological Survey*]. London, 1890-1897, in-4°.
- NIEBUHR, *Inscriptiones*. — Inscriptiones Nubienses. Romae, 1820, in-f° (reproduit à la fin de GAU, *Antiquités*).
- PETRIE (W. M. FLINDERS), *Hawara*. — Hawara, Biahmu and Arsinoe. London, 1889, in-4°.
- POCOCKE (R.), *Description*. — A Description of the East and some other countries. London, 1743-1745, in-f°.
- PUGIOLI, *fiches mss.* — Notes mss. de Pugioli [collationnées par M. S. de Ricci].
- Regio Museo*. — Regio Museo di Torino, ordinato e descritto da A. Fabretti, F. Rossi e R. V. Lanzone, 2 vol. Torino, 1882-1888, in-4°.
- REUVENS (C. J. E.), *Lettres*. — Lettres à M. Letronne sur les papyrus... et sur quelques autres monuments gréco-égyptiens du Musée d'Antiquités de l'Université de Leide. Leide, 1830, in-4° (atlas, in-f°).
- RICCI [DE]. VOIR LE BLANT, *fiches mss.*, PUGIOLI, *fiches mss.*, et *Atti del sec. Congr.*
- SALT (H.), *A Voyage to Abyssinia*. — A Voyage to Abyssinia and Travels into the interior of that country. Balmer, 1814, in-4°.
- SCHULTZE (V.), *Die Katakomben*. — Die Katakomben, die altchristlichen Grabstätten, ihre Geschichte und ihre Monumente. Leipzig, 1882, in-8°.
- Le même, *Archäologie*. — Archäologie der altchristlichen Kunst. München, 1895, in-8°.
- SICARD (Le Père), *Lettres édifiantes*. — Lettres édifiantes et curieuses écrites des Missions étrangères. Paris, 1725 (t. II, V, VI, VII), in-4°, 1780 (t. V) et 1819 (t. III), in-8°.
- SMITH (W.) and CHEETHAM (S.), *Dictionary*. — A Dictionary of Christian Antiquities, 2 vol. London, 1880, in-8°.
- STRZYGOWSKY, *Kopt. Kunst*. — Catalogue général des Antiquités égyptiennes du Musée du Caire. *Koptische Kunst*. Vienne, 1904, in-4°.
- TEZA, *Iscrizioni cristiane*. — Iscrizioni cristiane di Egitto. Pisa, 1878.
- VALENTIA (GEORGE, VISCOUNT), *Travels*. — Voyages and Travels to India... and Egypt, in the years 1802-1806, 3 vol. London, 1809, in-4°.
- VIDUA, *Inscriptiones antiquae*. — Inscriptiones antiquae a comite Carolo Vidua in Turcico itinere collectae. Paris, 1826, in-8°.
- WEISSBRODT, *Verzeichnis Braunsberg*. — Verzeichnis der Vorlesungen am Königlichen Lyceum Hosianum zu Braunsberg, im Winter-Semester 1905-1906. Braunsberg, 1905, in-4°.

## II

## LE CHRISTIANISME EN ÉGYPTÉ (AVANT LE SCHISME COPTE).

Les origines de l'Église d'Égypte sont obscures<sup>(1)</sup> : la fondation du siège d'Alexandrie par saint Marc est une simple tradition, qu'aucun fait certain ne vient appuyer. Eusèbe lui-même, d'ordinaire si confiant, se montre très réservé et se borne à dire : « On raconte que Marc prêcha

<sup>(1)</sup> Cf. DOM LECLERCQ, dans *Dict. d'Arch. Chrét.*, I, col. 1098-1106.



en Égypte l'Évangile qu'il avait écrit<sup>(1)</sup>. Quant à la liste des évêques, depuis saint Marc jusqu'à Démétrius, contemporain d'Origène, que l'auteur de l'*Histoire Ecclésiastique* nous a transmise<sup>(2)</sup>, il est impossible de la contrôler<sup>(3)</sup>. Nous n'avons enfin aucun renseignement sur la diffusion du christianisme, pendant les 1<sup>er</sup> et 11<sup>e</sup> siècles, au sud d'Alexandrie.

Ce n'est que vers le début du principat de Commode (180) que l'Église d'Égypte entre en pleine lumière. Selon le mot de Renan, la période des origines créatrices est finie, l'histoire ecclésiastique commence<sup>(4)</sup>. Le christianisme était dès lors solidement établi à Alexandrie : la population, composée surtout de Grecs, était en majorité convertie à la religion nouvelle. Le reste de l'Égypte avait certainement commencé à suivre, à distance et lentement, l'exemple de la capitale. On peut, sans prétendre indiquer une date précise, placer à cette époque la fondation de la célèbre école catéchétique d'Alexandrie, le Didascalée<sup>(5)</sup> « espèce d'université chrétienne, s'appêtant à devenir le centre de toute la théologie<sup>(6)</sup> ».

La prospérité de l'Église d'Égypte fut troublée par l'édit de Septime Sévère (204), interdisant la conversion au christianisme et ordonnant la persécution. Alexandrie et la Haute-Égypte, d'après Eusèbe<sup>(7)</sup>, furent arrosées du sang des martyrs. Après le règne pacifique de Sévère Alexandre, la persécution reprit sous Dèce (250) et sous Valérien (257)<sup>(8)</sup>. Alexandrie ne fut pas plus épargnée qu'en 204, et nous savons qu'il y eut des confesseurs de la foi jusqu'à Louxor et Esnéh<sup>(9)</sup>.

Ceci nous est une preuve qu'il existait, par toute la vallée du Nil, depuis le début du 11<sup>e</sup> siècle, des communautés chrétiennes; mais elles ne devaient pas être très importantes en Haute-Égypte. La conversion complète de grands centres comme Arsinoë, Herakleopolis, Tenis, Antinoopolis, Hermoupolis Magna, Hermonthis, n'eut lieu sans doute que vers la fin du 11<sup>e</sup> siècle. Les chrétiens vivaient disséminés dans les villes, ou cachés dans les grottes de la «Thébaïde». Des apôtres, des prêtres, des catéchistes laïques, que les persécutions de Septime et de Dèce avaient contraint à fuir Alexandrie et à se réfugier dans les villes de Haute-Égypte ou dans la solitude des sables, prêchaient et propageaient la religion nouvelle : le christianisme se répandit ainsi de proche en proche. Les Égyptiens l'adoptèrent-ils, comme on l'a prétendu, pour des raisons politiques? « Pour vaincue et épuisée qu'elle fût, l'Égypte n'en sentait pas moins son aversion grandir pour son maître (Dioclétien), et dans son impuissance à la

(1) EUSÈBE, *Histoire Ecclésiastique*, l. II, chap. XVI (P. G., t. XX, col. 173).

(2) EUSÈBE, *op. cit.*, l. II, chap. XXVII, etc. Cf. J. FLAMION, *Les anciennes listes épiscopales des quatre grands sièges*, dans *Revue d'Histoire ecclésiastique* (Louvain), I, 1900, p. 643-678.

(3) Cf. DUCHESNE, *Les origines chrétiennes*, in-8°, Paris, s. d., p. 44.

(4) RENAN, *Marc-Aurèle*, p. 431.

(5) τῆς κατηχήσεως Διδασκαλείον. Cf. H. E. J. GUERIKE, *De schola quae Alexandriae floruit*, part. I, in-8°, Halis, 1824; F. LEHMANN, *Die Katechetenschule zu Alexandria*, in-8°, Leipzig, 1896.

(6) RENAN, *Marc-Aurèle*, p. 432.

(7) EUSÈBE, *op. cit.*, l. VI, chap. 1, tout le paragraphe : les martyrs de la «Thébaïde» sont mis, par Eusèbe, sur le même rang que ceux d'Alexandrie. Eusèbe parle en outre des martyrs d'Égypte, et peut-être veut-il désigner par ce mot le Delta ou la Moyenne-Égypte : μάλιστα δ'ἐπλήθυσεν ἐπ' Ἀλεξανδρείας τῶν ἀπ' Αἰγύπτου καὶ Θεβαΐδος ἀπάσης ἀριστῶδην αὐτόθι ὡσπερ ἐπὶ μέγιστον ἀθλητῶν Θεοῦ παραπεμπομένων στάδιον...

(8) EUSÈBE, *op. cit.*, l. VI, chap. XXXIX, XL, XLI; *ibid.*, l. VII, chap. X, XI.

(9) EUSÈBE, *op. cit.*, l. VI, chap. XLI. Cf. DOM LECLERCQ, *Les Martyrs*, t. II, *Le Troisième Siècle*, in-8°, Paris, 1903.

lui témoigner d'une autre manière, elle pensa faire encore œuvre d'opposition en se convertissant au christianisme; puisque l'empereur était l'ennemi déclaré de la religion nouvelle, on jugea que celle-ci était bonne<sup>(1)</sup>. » C'est prêter aux habitants de la vallée du Nil un raisonnement bien spécieux. Les Égyptiens se sont toujours montrés assez indifférents aux divers régimes politiques; d'un autre côté, le seul désir de contrecarrer la politique de l'empereur expliquerait difficilement l'étonnante endurance des chrétiens pendant sept années de la plus féroce persécution (303-310), et le nombre sans cesse croissant des néophytes à ces époques troublées. L'Égypte céda aux mêmes raisons morales qui entraînaient vers le christianisme la Syrie, l'Asie Mineure, l'Achaïe, Rome. Et il faut admettre que l'œuvre d'évangélisation avait été poussée très activement et avec succès au cours du III<sup>e</sup> siècle, puisque les persécutions de Dioclétien et de Maximien, au dire d'Eusèbe, firent en Haute-Égypte plus de *dix mille* victimes<sup>(2)</sup>.

L'avènement de Constantin et l'Édit de 313 marquèrent le triomphe du Christianisme. Aussitôt les disputes théologiques passèrent au premier plan des préoccupations générales : l'Église d'Égypte prit part à toutes les controverses religieuses et tint dans les Conciles une place prépondérante<sup>(3)</sup>.

Au Concile de Nicée (325), deux Alexandrins étaient aux prises : Arius niait que le Verbe (*Logos*) fût Dieu et qu'il eût la même substance (*ὁμοούσιος*) que le Père; la doctrine opposée de l'évêque Alexandre, présentée par le diacre Athanase, futur patriarche d'Alexandrie, et affirmant la divinité du Fils et sa *consubstantialité* avec le Père, devint un des dogmes de l'Église. Cependant, sous le règne de Constance, la lutte continua (on pourrait dire à main armée) entre partisans d'Arius et partisans d'Athanase : grâce à la protection avouée de l'empereur, l'Arianisme triompha quelque temps. La mesure équivoque de Julien l'Apostat, qui rappelait les évêques orthodoxes exilés par son prédécesseur, sans pourtant écarter les Ariens, et qui, de ce fait, mettait en présence Ariens et Catholiques, plaça l'Église à deux doigts de sa perte. Mais Athanase veillait : il convoqua à Alexandrie, en 362, un concile qui confirma la doctrine de Nicée, et « décida le retour du monde à l'orthodoxie<sup>(4)</sup> ».

Le règne de Théodose fut marqué par une réaction violente contre l'hérésie d'Arius et par le triomphe absolu du catholicisme. Les Ariens furent définitivement dépossédés du patriarcat d'Alexandrie et des églises qu'ils occupaient dans cette ville. Théodose fit plus encore : complétant l'œuvre de Constantin, il décréta, par l'Édit de 389, la fermeture des temples païens.

L'Église d'Alexandrie, cependant, allait une seconde fois, avant le grand schisme d'Eutychès,

<sup>(1)</sup> A. GAYET, *L'Art Copte*, p. 15.

<sup>(2)</sup> DOM LECLERCQ, *Les Martyrs*, t. II, p. 329, tableau de la persécution de Dioclétien et de Maximien; cf. *ibid.*, p. 334.

<sup>(3)</sup> Je résume ici à grands traits, et en tant que ce sommaire peut être utile à l'intelligence de nos inscriptions, l'histoire si intéressante, mais si compliquée des conciles et synodes des premiers siècles de l'Église. Je renvoie à HEFFLE, *Histoire des Conciles*, édition Leclercq, Paris, 1907, t. I et II (en cours de publication).

<sup>(4)</sup> E. RÉVILLOUT, *Le Concile de Nicée*, in-8°, Paris, 1881, t. I, p. 3.

C'est vers 362 que fut écrite la lettre encyclique d'Athanase aux moines orthodoxes, dont le texte grec a été en partie retrouvé à Gournah; voyez plus loin, p. 70, n° 380. Nous trouvons également l'influence des doctrines des Conciles de Nicée-Constantinople et d'Alexandrie, dans les inscriptions n°s 586, 752, 753, et, sans doute aussi, dans celles qui portent les n°s 224, 491, 662, 663, 664, 754, 755 (confession de la Trinité, par réaction contre les doctrines ariennes).

être appelée à l'honneur de définir un des dogmes essentiels du catholicisme. Au troisième Concile œcuménique d'Éphèse (431), le patriarche Cyrille, accompagné du célèbre anachorète Schenoudi, triompha de Nestorius, patriarche de Constantinople : celui-ci enseignait qu'il y a dans le Christ deux *personnes* juxtaposées, unies seulement moralement ; Cyrille imposa sa doctrine des deux *natures* — divine et humaine — réunies inséparablement en la personne du Verbe. Le nom de Θεοτόκος, *Dei Genetrix*, fut donné à la Vierge Marie ; ce terme, devenu « comme une profession de foi qui mettait en déroute les hérétiques<sup>(1)</sup> », se rencontre souvent, à partir de 431, dans les documents religieux de tout genre, et jusque sur nos inscriptions grecques d'Égypte<sup>(2)</sup>.

Ce fut le dernier éclat de l'Église d'Égypte. Vingt ans après, elle sombra au Concile de Chalcedoine (451), qui réprouva la doctrine d'Eutychès, archimandrite de Constantinople. Eutychès, reprenant, en le modifiant, l'enseignement de Nestorius, prétendait que, dans le Christ, la nature divine avait absorbé la nature humaine. Les Pères du Concile condamnèrent cette doctrine, se rallièrent à saint Léon le Grand, évêque de Rome, et proclamèrent que « deux natures coexistent en Jésus-Christ, à la fois distinctement et immuablement, indivisiblement et inséparablement ». Dioscore, patriarche d'Alexandrie, déclara ne point vouloir adhérer au texte soumis à l'approbation de l'Assemblée et se retira du Synode ; rentré en Égypte, il fit une énergique propagande en faveur de l'hérésie d'Eutychès et détermina la conversion d'une grande partie de l'Égypte à la doctrine monophysite. La rivalité des deux sectes — Melkites (Catholiques) et Jacobites (Eutychéens)<sup>(3)</sup> — dura une quarantaine d'années. Enfin, sous le règne d'Anastase I<sup>er</sup>, au début du VI<sup>e</sup> siècle, l'Eutychéisme détrôna définitivement l'orthodoxie.

Justinien, dès son arrivée au pouvoir (527), nomma un nouveau patriarche orthodoxe. Mais les monophysites se séparèrent de l'Église et se choisirent un évêque : le schisme était accompli<sup>(4)</sup>.

A cette époque seulement disparurent les derniers vestiges du paganisme. L'Édit de Théodose n'avait pas atteint l'île de Philæ. C'est sous le règne de Justinien, après la défaite des Blemmyes, vers 552, que se convertirent les habitants de l'île ; le temple d'Isis fut transformé en une église, sous le vocable de Saint-Étienne (577), et un évêque, Théodore, fut installé à Philæ<sup>(5)</sup>.

L'Asie Mineure exceptée<sup>(6)</sup>, dans aucun pays, les progrès du christianisme n'avaient été peut-être aussi rapides qu'en Égypte. On l'a vu : au milieu du II<sup>e</sup> siècle, Alexandrie, la seconde ville du monde, était chrétienne. Cent cinquante ans plus tard, toute la vallée du Nil jusqu'à Syène était

<sup>(1)</sup> DOM CABROL, *Prière antique*, p. 283. Le savant Bénédictin fait remarquer « pour les hellénistes, que les hérétiques, par le simple déplacement de l'accent, Θεότοκος au lieu de Θεοτόκος, changeaient le sens du terme ».

<sup>(2)</sup> Voyez plus loin nos inscriptions n<sup>os</sup> 69, 651 et 760.

<sup>(3)</sup> A la vérité, ce n'est que sous le règne de Tibère II que les deux sectes prirent ce nom.

<sup>(4)</sup> L'Église copte ne fut pas longtemps prospère. En 640, Amr ibn el-As, lieutenant d'Omar, fut reçu comme un libérateur, à la fois par les Jacobites et par les Melkites. La grande majorité des Égyptiens se convertit à l'islamisme. Aujourd'hui, sur une population de plus de 11 millions d'habitants, on compte environ 600,000 Coptes, dont 60,000 catholiques (anciens *Melkites*).

<sup>(5)</sup> Voyez plus loin nos inscriptions n<sup>os</sup> 584, 586, 587, 589, 591. Le successeur de Théodore semble avoir été l'évêque Daniel. Cf. nos inscriptions n<sup>os</sup> 592, 593. Sur Philæ chrétienne, cf. le récent travail de WILCKEN, dans *Archiv*, I, 1902, p. 396 (*Das Christentum auf der Insel Philæ*).

<sup>(6)</sup> Cf. RENAN, *Saint Paul*, passim.

évangélisée. Le règne du paganisme était bien fini. C'est ce que constatait mélancoliquement, à la fin du III<sup>e</sup> siècle, en des termes qui ne sont pas sans grandeur, le néo-platonicien Apulée : « Tunc terra ista sanctissima (Aegyptus), sedes delubrorum atque templorum, sepulcrorum erit mortuorumque plenissima. O Aegypte, Aegypte, religionum tuarum solae supererunt fabulae. . . solaque supererunt verba lapidibus incisa <sup>(1)</sup>. »

Toutefois, si l'on y regarde de près, on est bien obligé de reconnaître que cet éclatant succès de la religion nouvelle n'était qu'apparent. Le christianisme ne fut guère qu'une forme que revêtirent des croyances plus anciennes, vingt et trente fois séculaires. Il ne changea rien à l'esprit de la race; il ne pénétra pas la vie intime des individus; les âmes ne furent jamais sincèrement et foncièrement chrétiennes. Dans la vallée du Nil, ce que le christianisme gagna en « extensivité », il le perdit en « intensité » <sup>(2)</sup>, et, comme le dit Schultze, si l'Église y fit des conquêtes, la *religion*, elle, n'en fit aucune : « L'Égypte, au V<sup>e</sup> siècle, avait l'aspect d'un pays chrétien, mais ceux qui dès lors se croyaient en droit de proclamer que l'hellénisme avait été anéanti et que l'Évangile était devenu le partage des « ignorants, des pauvres et des humbles », ceux-là parlaient plutôt le langage de la rhétorique que celui de la vérité » <sup>(3)</sup>.

Au surplus, on sait avec quelle spontanéité ces convertis de date récente renoncèrent à l'Évangile pour embrasser la doctrine de Mahomet <sup>(4)</sup>.

## III

## DE L'ÂGE DES INSCRIPTIONS.

Un petit nombre seulement de nos inscriptions sont datées, soit par l'année de règne de l'empereur, soit plutôt par l'année de l'ère des Martyrs, combinée parfois avec l'ère des Sarrasins : ce sont les inscriptions 1, 2, 3, 4, 5, 6, 7, 8, 9, 10, 11, 12, 34 (?), 35 (?), 43, 48, 52, 54 (?), 62, 64, 146, 227, 541, 564, 584, 596, 597, 636, 643, 645, 647, 656, 661, 664, 665, 666, 668, 790.

Si les inscriptions 54, 34 et 35 sont chrétiennes, elles sont assurément les plus anciens monuments datés de l'Égypte chrétienne, puisqu'elles remontent au règne d'Antonin, années 148/149 et 158/159. Mais sont-elles chrétiennes? L'affirmation de Néroutsos et celle de Botti sont loin d'être des garants certains de leur âge. Nous sommes sur un terrain plus solide avec l'inscription de Benha (n° 64), datée de 374, et celle de Raramoun (n° 227), qui est de 384 (environ). Mais, on le voit, c'est déjà la fin du IV<sup>e</sup> siècle <sup>(5)</sup>. Les inscriptions d'Alexandrie n°s 43, 48, 52 sont du V<sup>e</sup> siècle. Le VI<sup>e</sup> siècle est représenté par la série des stèles de El-Doukheiléh, n°s 1-12, qui vont de

<sup>(1)</sup> APULÉE, *Dial. Herm. Trism.*, xxiv. Ce passage est cité victorieusement par saint Augustin, *De Civ. Dei*, VIII, 26.

<sup>(2)</sup> C. SCHMIDT, dans *Aeg. Zeitschr.*, t. XXXII, 1894, p. 52.

<sup>(3)</sup> SCHULTZE, *Geschichte des Untergangs des griechisch-römischen Heidentums*, in-8°, Iéna, 1887, p. 234.

<sup>(4)</sup> Après l'invasion arabe, nous trouvons encore une inscription grecque-chrétienne, en 693, à Damanhour (Basse-Égypte). En Haute-Égypte, et surtout à Philæ et en Nubie, les inscriptions postérieures à 640 sont nombreuses. Il faut se rappeler que ces pays n'ont été chrétiens qu'au VI<sup>e</sup> siècle. Le christianisme s'y défendit avec autant d'énergie qu'avait fait le paganisme. L'inscription la plus récente est de 1157; elle vient d'Assouan.

<sup>(5)</sup> Je ne parle pas de l'inscription n° 664, dont la date est si incertaine.

524 à 590; par l'inscription de Tehnéh n° 146, datée de 522 (et sans doute toutes les pierres tombales de ce cimetière, nos 117-165, sont-elles de la même époque, vi<sup>e</sup> siècle); enfin par un texte de Philæ de 577 (n° 584)<sup>(1)</sup>. Du vi<sup>e</sup> siècle, trois inscriptions seulement : l'une, provenant de Philæ (n° 636) est datée de 692; une autre, trouvée à Damanhour (n° 62) est de 693; une dernière, de Nubie (n° 661) est de 699. Les autres stèles se partagent entre les viii<sup>e</sup>, ix<sup>e</sup>, x<sup>e</sup>, xi<sup>e</sup> et xii<sup>e</sup> siècles : à part l'inscription n° 790, de l'année 703, qui provient du Fayoum, et l'inscription n° 541, de l'année 890, qui provient d'Esnéh, toutes sont originaires d'Assouan, de Philæ, du Soudan, jusqu'à Dongola : elles sont datées de 707, 766, 775, 785, 796, 812, 913, 1007, 1157, 1173 (nos 656, 668, 645, 597<sup>(2)</sup>, 596, 643, 647, 665, 564, 666).

De ces trente-huit inscriptions datées, trente et une portent l'année de l'ère des Martyrs ou ère dioclétienne. Si l'on sait que le point de départ de l'ère dioclétienne est 284, on ignore à quelle époque exacte cette ère commença à être employée par les chrétiens d'Égypte. Letronne estimait que ce ne devait être que postérieurement à la conquête arabe, soit après 640. « Pour donner à ce résultat le caractère de la certitude, ajoutait-il, il faudrait maintenant que les monuments chrétiens portant la date de l'ère de Dioclétien fussent tous postérieurs à la conquête de l'Égypte par les Arabes, qui eut lieu en 640 de notre ère. Les trois seuls que j'ai pu découvrir présentent ce caractère. . . Qu'il s'en trouve plus tard qui contrarient ces résultats, cela est possible, mais, je crois, peu probable<sup>(3)</sup>. » Cette théorie a été reprise par M. Révillout<sup>(4)</sup>.

Écartons de suite les inscriptions nos 43 et 664, dont la date est loin d'être sûre, et qui ne peuvent pas être un argument contre la théorie de Letronne. Il y a quatre ou cinq ans, on ne connaissait, à vrai dire, aucun texte qui contredît l'opinion de l'illustre savant. C'est avec quelque hésitation que je publiai, en 1903, l'inscription de Tehnéh, qui porte dans ce *Recueil* le n° 146<sup>(5)</sup>, et que je proposai d'y lire l'année 239 des Martyrs (novembre 522). Mais la découverte des douze inscriptions d'El-Doukheiléh (ci-après, nos 1-12), qui sont du vi<sup>e</sup> siècle, la plus ancienne de 524, la plus récente de 590, a fait disparaître toute espèce de doute et rendu certain pour tous, je l'espère, que l'ère dioclétienne était d'un usage répandu parmi les chrétiens d'Égypte, plus d'un siècle avant que le pays fût envahi par les troupes du khalife Omar<sup>(6)</sup>. Il existe donc actuellement treize inscriptions datées de l'ère des Martyrs, antérieures à 640, et seize qui sont postérieures à cette date.

Signalons les deux intéressantes inscriptions, nos 541 et 647, où l'année est indiquée à la fois par l'ère des Martyrs et par celle des Sarrasins.

Quelques autres monuments peuvent être datés d'une manière approximative, mais il faut avouer qu'à part la lettre de saint Athanase (n° 380) qui a suivi de près le Concile de 362<sup>(7)</sup>, à part

<sup>(1)</sup> Les stèles nos 586, 587, 589, 591 doivent être approximativement de la même époque.

<sup>(2)</sup> Les stèles nos 598 et 600 sont sans doute de la même date.

<sup>(3)</sup> LETRONNE, *Œuvres choisies (Ég. Anc.)*, I, p. 98; *Recueil*, II, p. 217.

<sup>(4)</sup> RÉVILLOUT, dans *Rev. Égypt.*, IV, 1885, p. 17; *Mélanges d'Archéologie Égyptienne et Assyrienne*, I, p. 177, note.

<sup>(5)</sup> LEFEBVRE, dans *Bull. Corr. Hell.*, XXVII, 1903, p. 376 (lire année 522 et non 527, comme il a été imprimé par erreur); M. CLERMONT-GANNEAU, dans *Journal des Savants*, 1904, p. 675, note, avait élevé quelques doutes sur la possibilité de la date que je proposais.

<sup>(6)</sup> LEFEBVRE, dans *Bull. Soc. Arch. d'Alex.*, VIII, 1905, p. 11-19.

<sup>(7)</sup> Voir plus haut, p. XXII, note 4.

aussi l'inscription du roi Silco (n° 628) qui est de la fin du vi<sup>e</sup> siècle, toutes les autres évaluations de date, s'appuyant sur des hypothèses archéologiques, ou simplement sur l'opinion personnelle d'un savant, sont bien vagues et peu sûres. On pense donc que les inscriptions d'Alexandrie n°s 21(?), 33, 47 sont du iii<sup>e</sup> siècle; les n°s 18, 19, 20, 22, 39 du iv<sup>e</sup>; le n° 37 du vi<sup>e</sup>; l'inscription de Sakkarah n° 70 serait du iv<sup>e</sup> siècle; les inscriptions n°s 561 et 562, de Kom Ombo, peuvent être du vi<sup>e</sup> ou du vii<sup>e</sup> siècle; le n° 651, de Nubie, est, dit-on, du iv<sup>e</sup> ou du v<sup>e</sup> siècle, mais c'est peu vraisemblable<sup>(1)</sup>; quelques objets provenant de Louxor (n°s 762-766), doivent être du v<sup>e</sup> ou du vi<sup>e</sup> siècle.

Nous pouvons enfin, grâce aux renseignements historiques donnés dans le précédent chapitre, déterminer le *terminus ante quem* de quelques inscriptions :

a. Textes postérieurs au Concile de Nicée (325) et sans doute au Concile d'Alexandrie (362), n°s 224, 357, 491, 586, 632, 662, 663, 664, 666, 752, 753, 754, 755<sup>(2)</sup>.

b. Textes postérieurs au Concile d'Éphèse (431), n°s 69, 651, 760<sup>(3)</sup>.

c. Les inscriptions de Médi-net Habou, n°s 368-376 sont postérieures au vii<sup>e</sup> siècle (voir plus bas, p. 69).

d. Les inscriptions de Philæ et de Nubie ne sont pas antérieures au vii<sup>e</sup> siècle<sup>(4)</sup>.

## IV

## RÉPARTITION GÉOGRAPHIQUE DES STÈLES

## DONT LA PROVENANCE N'EST PAS CONNUE.

Edmond Le Blant a montré que les *formules* de l'épigraphie funéraire des premiers chrétiens étaient différentes selon les *pays*, et, partant de ce principe, il a pu proposer pour ces monuments un classement suffisamment rigoureux<sup>(5)</sup>. Cependant, comme il le fait observer, « il faudrait se garder de baser trop légèrement sur la présence de certaines formules l'attribution géographique des inscriptions dont l'origine est inconnue »<sup>(6)</sup>. C'est surtout, semble-t-il, quand il s'agit de localiser par *provinces* les inscriptions d'un même pays, qu'une extrême prudence est de règle. Aussi, dans ma tentative de localisation des quelque deux cents stèles sans provenance connue de l'Égypte chrétienne, n'ai-je pas seulement considéré les *formules*, mais encore les *symboles*, l'*ornementation*, la *matière* même des stèles<sup>(7)</sup> : j'ai attribué au Fayoum vingt-deux stèles, cinquante-quatre à Akhmîm, plus de cent à Herment et à Esnéh, une à Assouan, une vingtaine à la Nubie. Il me reste à justifier non la méthode que j'ai employée, mais l'application que j'en ai faite.

<sup>(1)</sup> Voir plus haut, p. XXIV, note 4.

<sup>(2)</sup> Voir plus haut, p. XXII, note 4, et aussi p. XXIX.

<sup>(3)</sup> Voir plus haut, p. XXIII.

<sup>(4)</sup> Voir plus haut, p. XXIV, note 4.

<sup>(5)</sup> LE BLANT, *Manuel*, p. 75.

<sup>(6)</sup> *Ibid.*, p. 85.

<sup>(7)</sup> Cf. MASPERO, *Guide Musée Caire*, p. 128; C. SCHMIDT, *Gött. Gelehrt. Anz.*, CLXV, 1903, p. 251 et seq.

A. *Les stèles du Fayoum.* — Le calcaire est la seule matière en usage au Fayoum.

Au point de vue ornemental, nous distinguerons trois types : *a.* La stèle est cintrée ou surmontée d'un fronton triangulaire; une croix — grecque ou latine — en couvre tout le champ; cette croix est parfois inscrite dans une couronne de feuillages. Le texte funéraire est gravé soit au sommet de la stèle, soit des deux côtés de la croix, soit (mais rarement) au bas du monument. Exemples, nos nos 76, 78, 79, 81. — *b.* La stèle figure un portail d'église; sous le portail, entre deux colonnettes ou deux pilastres, on a gravé une croix ou une rosace. Voyez nos nos 77, 82. — *c.* Ce troisième type est plus riche que les deux précédents : la stèle représente encore un portail d'église, mais sous le porche, on voit un *orant*, les bras levés, les mains tendues vers le ciel. Ces figures d'orants ne sont pas invariablement, comme on l'a dit <sup>(1)</sup>, des « figures de femmes drapées dans de longues robes blanches ». D'une part, on rencontre des figures d'hommes revêtus de cette robe blanche, et, d'autre part, des corps de femmes presque entièrement nus. L'exécution, d'une façon générale, est enfantine. Cf. nos nos 83, 84, 85.

Les formules usitées au Fayoum sont de quatre sortes : 1° *ἐκοιμήθη ἐν Κυρίῳ* . . . ; 2° *Κύριε, ἀνάπαυσον τὴν ψυχὴν τοῦ δούλου σου* . . . ; 3° *εἰς ὑπόμνησιν* . . . ; 4° *εἰρήνη τοῦ ἀναπαυσάμενου ἐν Κυρίῳ* . . . ou bien *ἐν εἰρήνῃ* . . .

On comprend pourquoi j'ai attribué au Fayoum les stèles nos 94-113 et 794-795. Prenons un seul exemple, celui de la stèle n° 96 : la stèle est en calcaire; elle reproduit la formule 2, et présente une ornementation conforme au type *c.*

B. *Les stèles d'Akhmîm.* — Un type unique, extrêmement simple. La stèle, toujours en calcaire, est un rectangle surmonté d'un fronton triangulaire. Rien de plus primitif. A peine aperçoit-on quelques variantes : tantôt le fronton triangulaire n'existe pas, tantôt il est remplacé par un cintre. Une petite croix au-dessus de l'inscription, une palmette dans le texte sont les seuls ornements de ces stèles austères. La longueur de la pierre varie entre 0<sup>m</sup> 25 et 0<sup>m</sup> 30. La formule est partout la même : *Στήλη τοῦ . . . ἐβίωσεν ἐτῶν . . . , μηνός . . . , ἡμερῶν . . .* — Il n'y a pas possibilité de se tromper dans l'identification de monuments aussi rudimentaires <sup>(2)</sup>.

C. *Les stèles d'Herment.* — Cette ville a fourni les stèles les plus nombreuses et les plus riches, celles où l'art copte, curieux de sculpture ornementale et de combinaisons géométriques, s'est affirmé avec le plus d'ingéniosité, sinon d'originalité. A y regarder de près, ces stèles se ramènent toutes à un seul type : une croix inscrite dans un édicule à fronton triangulaire, avec tympan orné, et inscription sur l'architrave; mais ce type présente de nombreuses variétés.

Tantôt, à un fronton orné d'une simple croix, d'une rosace ou d'un fleuron, correspond, dans le champ de la stèle, un chrisme accosté des lettres sacrées Α Ω (nos 384, 385, 386, 387, 388, etc.); parfois ce chrisme est inscrit dans une couronne de laurier ou d'olivier (nos 394, 395, 396, 397, etc.); parfois encore, le chrisme — ou la croix grecque — est, avec sa couronne de feuillage, superposé à une croix latine (nos 389, 392, 393, etc.); ou bien, la croix

<sup>(1)</sup> GAYET, *L'Art copte*, p. 90.

<sup>(2)</sup> Malgré la règle formulée plus haut, j'ai attribué à Akhmîm quelques stèles en grès du Musée du Caire. Pour le reste, elles sont si conformes au type d'Akhmîm, que je n'ai pas cru devoir hésiter sur leur provenance probable.

de Saint-André vient se fixer sur la croix grecque, et les deux croix mêlées occupent tout le registre inférieur de la stèle (nos 409, 410); enfin, la croix, grecque ou latine, peut être remplacée par une croix ansée, ou par une combinaison de deux croix ansées et du chrisme (nos 414, 415, 416, 417, etc.).

Tantôt, le fronton s'enrichit : le tympan en est occupé par deux colombes qui s'abreuvent à une coupe; des bandes de festons géométriques et de méandres fleuris, des entrelacs, des pampres l'enserrent. Nous voyons même, sur une stèle du Musée d'Alexandrie, deux paons mystiques sculptés en faible relief dans le champ qui sépare les rampants du fronton des bords de la stèle (nos 421, 424, 425). En même temps, l'ornementation du registre inférieur se développe : un oiseau aux ailes éployées — colombe ou aigle — en remplit tout le champ. La facture est loin d'être parfaite, sans doute, mais l'effort de l'artisan d'Herment est digne d'attention : l'art copte ne s'est jamais élevé plus haut (n° 428).

Il n'y a pas de formules spéciales à Herment. A vrai dire, le texte funéraire semble importer peu : il est sacrifié à l'ornementation. La plupart du temps, on ne lit sur l'architrave que le nom, — et parfois la profession du mort. Dans quelques cas, nous rencontrons l'une des trois acclamations : 1° εἰς Θεός; 2° εἰς Θεός ὁ βοηθῶν; 3° μὴ λυποῦ, οὐδεὶς ἀθάνατος.

Ces formules sont trop peu caractéristiques — quand elles existent — pour servir de base sérieuse à une répartition géographique des stèles. Fort heureusement, les caractères de la décoration sculpturale et architecturale ne laissent place à aucun doute. C'est sur eux exclusivement qu'il faut s'appuyer pour identifier les stèles d'Herment.

D. *Les stèles d'Esnéh.* — La formule est toujours : εἰς Θεός ὁ βοηθῶν ou ὁ βοηθός. Au point de vue ornemental, l'« école » d'Esnéh — si l'on peut employer ce mot ambitieux en parlant d'un art aussi humble — dérive en droite ligne de l'« école » d'Herment. Mais on notera que le sommet de la stèle est généralement cintré, que la croix centrale est généralement très ornée, que l'aigle d'Herment est souvent remplacé par deux colombes, enfin que ces stèles, de plus petite taille que celles d'Herment, sont toujours en calcaire <sup>(1)</sup>.

E. *Les stèles de Nubie.* — Ici, nous n'avons à nous occuper que des formules. Ed. Le Blant en avait déjà relevé trois qui sont spéciales à la Nubie : 1° ἀνάπαυσον τὴν ψυχὴν μετὰ τῶν ἀγίων σου, ou ἐν σκηναῖς ἀγίων, ou ἐν σκηναῖς δικαίων. Au lieu d'ἀνάπαυσον, on trouve une fois ἀριθμησον; 2° (cf. LE BLANT, *Manuel*, p. 81) ἀνάπαυσον τὴν ψυχὴν εἰς κόλπους (ἐν κόλποις) Ἀβραὰμ καὶ Ἰσαὰκ καὶ Ἰακώβ; 3° (cf. LE BLANT, *loc. cit.*) ὁ Θεός τῶν πνευμάτων καὶ πάσης σαρκός; 4° ἔνθα κατὰκειται; 5° (cf. LE BLANT, *loc. cit.*), le mort est appelé ὁ μακάριος ou ὁ μακαρίτης.

Aucune de ces formules d'ailleurs n'est isolée; chaque inscription en présente souvent deux et même trois à la fois. L'identification des stèles de Nubie est facile à établir.

<sup>(1)</sup> Je n'ai pas à parler des stèles d'Edfou, mais il faut noter au passage que c'est dans cette ville que l'on trouve les plus curieux spécimens d'ornementation géométrique, polygones réguliers, cercles tangents, enlacés, entrecoupés, croix ajourées, etc.



## FORMULES LITURGIQUES ET ACCLAMATIONS.

## A. FORMULES LITURGIQUES.

Ce sont généralement des emprunts faits à l'Ancien et au Nouveau Testament, ou aux oraisons de l'Église. On rencontre aussi quelques fragments de prières, qui sont comme les prototypes de formules définitivement codifiées plus tard. Il est intéressant enfin de surprendre l'influence des conciles sur la rédaction de telle ou telle formule.

Je relève au cours du *Recueil* tous les emprunts faits à l'Ancien Testament et aux Évangiles : en voici la liste : 1° *Psaumes*, xxiv, 5, 6, 7 (nos 283 et 657); L, 1 (n° 633); LXX, 5 (n° 769); xc, 9 et 13 (nos 33 et 769). *Exode*, III, 13 (n° 790). *Paralipomènes*, xx, 6 (n° 783). Ajoutons que la formule  $\delta \Theta\epsilon\delta\varsigma \text{ Ἀβραάμ και Ἰσαάκ και Ἰακώβ}$  est une réminiscence de plusieurs passages de l'Ancien Testament : *Genèse*, xxviii, 13, etc.; *Exode*, III, 6, 15, 16, etc.; *Tobie*, vii, 15 (cf. *Actes des Apôtres*, III, 13; vii, 32). On sait aussi que  $\alpha\mu\eta\nu$ , si fréquent dans les formules déprécatives, est un mot hébreu (*Deutéronome*, xxvi, 15, etc., cf. *Apocalypse*, I, 5, 6, etc.). — 2° Évangiles : *Matthieu*, III, 3 (n° 33); vi, 13 (nos 357 et 605); ix, 27 (n° 749?); xix, 18 (n° 773); xxv, 34 (n° 107). *Marc*, I, 3 (n° 33); x, 19 (n° 773); x, 47 et 48 (n° 749?). *Luc*, xviii, 38 (n° 749?); xxiii, 42 (nos 61 et 665?). *Jean*, viii, 12 (nos 762 et 770); xi, 25 (nos 744 et 745); xiv, 6 (n° 641?).

On trouvera d'autre part dans les Épîtres de Paul l'origine de quelques formules<sup>(1)</sup> qui se rencontrent couramment dans nos inscriptions : 1°  $\delta \Theta\epsilon\delta\varsigma \delta \pi\alpha\nu\tau\omicron\kappa\rho\alpha\tau\omega\rho$  (nos 48, 64, 541), PAUL, *Corinth.*, II, 6, 18 (cf. *Apocalypse*, passim); 2°  $\delta \tau\omicron\nu \Theta\acute{\alpha}\nu\alpha\tau\omicron\nu \kappa\alpha\tau\alpha\rho\eta\sigma\alpha\varsigma$  (nos 564, 635, 636, 641, etc.), PAUL, *Timoth.*, II, 1, 10; *Hebr.*, II, 14; 3°  $\sigma\omicron\upsilon \acute{\epsilon}\sigma\tau\iota\nu \eta \delta\acute{\omicron}\xi\alpha \kappa\alpha\iota \tau\omicron \kappa\rho\alpha\tau\omicron\varsigma$ , etc. (n° 48), PAUL, *Timoth.*, I, I, 17 (cf. *Apocalypse*, 6); 4° la doxologie des nos 224, 357, 491, 586, 662, 663, 664, 666, 755 est doublement intéressante, parce qu'elle est rare dans l'épigraphie chrétienne, et parce qu'elle a visiblement subi l'influence du Concile de Nicée<sup>(2)</sup> : nous la trouvons sous cinq formes :  $\acute{\epsilon}\iota\varsigma \delta \Theta\epsilon\delta\varsigma \kappa\alpha\iota \delta \chi\rho\iota\sigma\tau\omicron\varsigma \alpha\upsilon\tau\omicron\upsilon \kappa\alpha\iota \tau\omicron \Pi\nu\epsilon\upsilon\mu\alpha \alpha\upsilon\tau\omicron\upsilon$  (n° 224);  $\acute{\epsilon}\nu \omicron\nu\omicron\mu\alpha\tau\iota \tau\omicron\upsilon \Pi\alpha\tau\rho\delta\varsigma \kappa\alpha\iota \tau\omicron\upsilon \Upsilon\iota\omicron\upsilon \kappa\alpha\iota \tau\omicron\upsilon \text{ Ἁγίου Πνεύματος}$  (nos 663, 664, 666, 755);  $\omicron\nu\omicron\mu\alpha\tau\iota \text{ Κυρίου Θεοῦ Πατρὸς και Σωτῆρος Ἰησοῦ Χριστοῦ και Ἁγίου Πνεύματος, ἀμὴν}$  (n° 491);  $\acute{\epsilon}\nu \omicron\nu\omicron\mu\alpha\tau\iota \tau\eta\varsigma \acute{\alpha}\gamma\iota\alpha\varsigma (\tau\rho\iota\acute{\alpha}\delta\omicron\varsigma)$  (nos 357, 586);  $(\delta) \pi\acute{\alpha}\tau\eta\rho \upsilon\iota(\delta)\varsigma \tau\omicron \pi\nu\epsilon\upsilon\mu\alpha \tau(\delta) \acute{\alpha}\gamma\iota\omicron\nu$  (n° 662); l'origine de cette doxologie est dans PAUL, *Coloss.*, III, 17 et *Ephes.*, v, 20. D'après Heuser<sup>(3)</sup>, il n'y aurait dans l'épigraphie chrétienne que cinq inscriptions mentionnant un acte de foi en la Trinité. Quatre d'entre elles sont latines; la cinquième serait précisément notre n° 662. Le nombre des inscriptions de ce genre s'élève donc maintenant à treize. Il n'est pas étonnant que

<sup>(1)</sup> J'ai le sentiment que la formule, dont nous avons vingt exemples (nos 541, 564, 608, 635, 636, 641, etc.),  $\delta \Theta\epsilon\delta\varsigma \tau\omicron\nu \pi\nu\epsilon\upsilon\mu\acute{\alpha}\tau\omega\nu \kappa\alpha\iota \pi\acute{\alpha}\sigma\eta\varsigma \sigma\alpha\rho\kappa\omicron\varsigma$ , est inspirée d'un passage des Épîtres de Paul; mais je n'arrive pas à en préciser l'origine.

<sup>(2)</sup> Par conséquent, le *terminus ante quem* de ces inscriptions est le IV<sup>e</sup> siècle.

<sup>(3)</sup> HEUSER, dans KRAUS, *Real Encyclopädie*, I, p. 380.

ce sérieux supplément nous vienne d'Égypte, et que cet acte de foi en l'égalité et la divinité des trois personnes nous soit fourni par le pays qui eut le plus à souffrir de l'hérésie d'Arius <sup>(1)</sup>.

Je citerai maintenant comme exemple de formule inspirée des prières de l'Église, le *Trisagion*, que nous trouvons aux n<sup>os</sup> 69, 354, 777, — sous sa forme primitive, celle que donnent les *Constitutions apostoliques*, chap. LXXII (ἅγιος, ἅγιος, ἅγιος Κύριος Σαβαώθ, πλήρεις ὁ οὐρανὸς καὶ ἡ γῆ τῆς δόξης σου), aux n<sup>os</sup> 69 et 354, — puis sous sa seconde forme, celle qui est postérieure au Concile de Chalcédoine, au n<sup>o</sup> 777 (ἅγιος) ὁ Θεός, ἰσχυρὸς ὁ Θεός, Θεὸς ἀθάνατος ἐλέησον ἡμᾶς.

Enfin, une formule originale, en ce sens qu'elle n'est empruntée directement à aucun texte sacré, et qu'au contraire elle est passée plus tard dans les liturgies orientales, est celle-ci — qui se rencontre, plus ou moins complète, dans quarante de nos inscriptions : — ἀνάπαυσον τὴν ψυχὴν (τοῦ . . . .) εἰς κόλπους (ou ἐν κόλποις) Ἀβραάμ καὶ Ἰσαὰκ καὶ Ἰακώβ (ou τῶν ἀγίων πατέρων Ἀβραάμ, etc.). L'origine très lointaine doit en être cherchée dans *Luc*, xiii, 28 (ὅταν ὄψῃσθε Ἀβραάμ καὶ Ἰσαὰκ καὶ Ἰακώβ καὶ πάντας τοὺς προφῆτας . . .), et xvi, 22 (ἐγένετο τὸν πῶλον ἀπενεχθῆναι εἰς τὸν κόλπον Ἀβραάμ). On peut dire, en somme, que la formule, telle qu'elle se présente dans nos inscriptions, a été créée par les chrétiens d'Égypte (cf. DUMONT, dans *Bull. Corr. Hell.*, I, 1877, p. 321). Nous la retrouvons dans les Pères <sup>(2)</sup>, dans la liturgie grecque <sup>(3)</sup>, dans celle de Saint-Jacques <sup>(4)</sup>, dans le « Testament d'Abraham » <sup>(5)</sup>, et jusque dans la liturgie romaine.

#### B. ACCLAMATIONS.

Les principaux types d'acclamations s'adressant à Dieu, sont : 1<sup>o</sup> ἀνάπαυσον τὴν ψυχὴν (très grand nombre d'exemples); 2<sup>o</sup> μνήσθητι, Κύριε, τῆς κοιμήσεως (ou ἀναπαύσεως) τῆς ψυχῆς (n<sup>os</sup> 15, 16, 21, 26, 27, 28, 48, 51, 653); 3<sup>o</sup> ὁ Θεὸς ἀνάπαυσον ἐν σκηναῖς ἀγίων (n<sup>os</sup> 621, 660); 4<sup>o</sup> ἐλέησον [τὴν ψυχὴν] (n<sup>os</sup> 82, 515, 658, 663); 5<sup>o</sup> βοήθει (βοήθησον) (très nombreux exemples); 6<sup>o</sup> φύλαξον τὸν δοῦλόν σου (n<sup>os</sup> 233, 234); 7<sup>o</sup> εἰς Θεός, et εἰς Θεὸς ὁ βοηθῶν (nombre très grand d'exemples); 8<sup>o</sup> Χριστὸς νικᾷ (n<sup>os</sup> 42, 43, 58, 358, 513) <sup>(6)</sup>.

Au défunt s'adressent les acclamations suivantes : 1<sup>o</sup> εὐψύχει (n<sup>os</sup> 28, 34, 35, 36, 47, 49, 54, 73, 120, 151, 199); 2<sup>o</sup> εὐτύχει (n<sup>os</sup> 53, 650); 3<sup>o</sup> ἐν εἰρήνῃ et εἰρήνῃ (trente-deux cas) <sup>(7)</sup>; 4<sup>o</sup> μὴ λύπει, (λυποῦ, λυπηθῆς), οὐδείς ἀθάνατος ἐν τῷ κόσμῳ τούτῳ (quarante-cinq cas); cette formule, d'origine païenne <sup>(8)</sup>, prit chez les chrétiens d'Égypte un sens spécial, devenant de consolation banale adressée au mort (Θάρσει, εὐψύχει, οὐδείς ἀθάνατος) une exhortation

<sup>(1)</sup> La formule arienne était : « . . . le Père dans le Fils et le Saint-Esprit », au lieu de : « le Père et le Fils, etc., ou avec le Fils », etc.

<sup>(2)</sup> RENAUDOT, *Liturgiarum orientalium collectio*, I, p. 71 et p. 104.

<sup>(3)</sup> *Εὐχολόγιον, Ἀκολουθία νεκρώσιμος*.

<sup>(4)</sup> BRIGHTMAN, *Eastern Liturgies*, p. 57.

<sup>(5)</sup> R. JAMES, *The Testament of Abraham*, Cambridge, 1892, II, p. 103-104.

<sup>(6)</sup> Ces formules ne sont pas absolument spéciales à l'épigraphie d'Égypte (par exemple pour Smyrne, *C. I. G.*, IV, n<sup>o</sup> 9278; pour l'Attique, BAYET, *De Titulis*, p. 87, n<sup>o</sup> 45), mais, en dehors de l'Égypte, elles sont d'un emploi très rare.

<sup>(7)</sup> Formule qui se rencontre une fois en Attique (BAYET, *De Titulis*, n<sup>o</sup> 108), deux fois dans les inscriptions d'Asie Mineure (je n'ai dépouillé que le *C. I. G.*, n<sup>os</sup> 9266 et 9274). En Gaule et en Italie, l'*in pace* est très fréquent.

<sup>(8)</sup> Fréquente en Syrie. Cf. RENAN, *Mission de Phénicie*, p. 183.

spiritualiste, un acte de foi dans l'au delà. On la trouve, en copte, sous cette forme, ΜΗ ΑΤΜΟΥ  
 21 ΧΗΠΚΑΣ<sup>(1)</sup>.

Aux vivants enfin, s'adressent ces deux exhortations : 1° *ὁ ἀναγιγνώσκων εὐξάστω*<sup>(2)</sup> (n<sup>os</sup> 15, 51, 231); 2° *εὐτυχῶς τῷ γράψαντι καὶ τῷ ἀναγιγνώσκοντι* (n<sup>o</sup> 355).

## C. FORMULES DES TITULI.

Il y en a sept : 1° *σὴλη τοῦ*<sup>(3)</sup> . . . (surtout à Akhmîm); 2° *ἐνθα κεῖται, ἐνθάδε κεῖται, κατά-  
 κειται* (nombreux exemples); 3° *κοιμᾶται* et *ἐκοιμήθη* : je ne connais qu'un exemple de *κοιμᾶται*  
 (n<sup>o</sup> 144); par contre, il y a une centaine d'exemples de *ἐκοιμήθη*, écrit d'ailleurs de sept ou huit  
 manières différentes; on trouve aussi *ἡ κοιμησις*, par exemple *ἐν εἰρήνῃ ἡ κοιμησις σου* (n<sup>o</sup> 189);  
 4° *ἐτελεώθη* ou *ἐτελειώθη*, formule presque exclusivement propre à la Nubie; 5° *ἐχρήσατο τέλει  
 τοῦ βίου* (Nubie); 6° *ἀνεπαύσατο* (une demi-douzaine de cas); 7° *ὑπὲρ μνήμης τοῦ, εἰς ὑπό-  
 μνησιν, ὑπὲρ μνήμης, ἀναπαύσεως* (une douzaine de cas).

## D. ÉPITHÈTES DU DÉFUNT.

On l'appelle : 1° *ὁ μακάριος*, épithète déjà relevée par Le Blant dans les inscriptions de  
 Thèbes et de Nubie; c'est surtout à Antinoë, à Akhmîm-Panopolis, et en Nubie qu'on la ren-  
 contre; *μακάριος* est suppléé parfois par *μακαρίτης*; au n<sup>o</sup> 66, on lit non pas *μακάριος*, mais  
*τρισμακάριος*; 2° *ὁ τῆς μακαρίας μνήμης* (n<sup>os</sup> 22, 59, 261, 300, 563, 806)<sup>(4)</sup>; 3° *ὁ ἅγιος*  
 (n<sup>os</sup> 575, 577; les cas 722, 724, 726, 727, 728, 729, 750, 751 sont moins sûrs); je crois  
 cette épithète spéciale à l'Égypte; 4° *ὁ δοῦλος τοῦ Θεοῦ* est une expression des plus communes,  
 en Égypte, comme dans toute la chrétienté; 5° *εὐμοῖρος* (n<sup>os</sup> 569, 581, 671); 6° *γλυκύτατος*<sup>(5)</sup>  
 (n<sup>o</sup> 51); 7° *ἐλάχιστος*<sup>(6)</sup> (n<sup>o</sup> 231).

## VI

## DES SYMBOLES.

Dans ce chapitre nous passerons en revue les sigles, les abréviations, les monogrammes.  
 Autant nous avons trouvé d'ingéniosité dans la décoration des stèles, de variété dans les formules,  
 autant nous rencontrerons de personnalité et de nouveauté dans l'emploi de symboles déjà  
 connus ou la création de symboles nouveaux.

<sup>(1)</sup> Exemples : GAYET, *Mém. Miss.*, III, pl. LXXIX, LXXXII, LXXXIV; CRUM, *Coptic Mon.*, n<sup>os</sup> 8468 et 8631, etc.

<sup>(2)</sup> Rapprocher de cette formule celle qu'on trouve en Asie Mineure, par exemple dans la célèbre épitaphe d'Abercius  
 (ταῦθ' ὁ νοῶν εὐξάιτο).

<sup>(3)</sup> *σὴλη τοῦ* semble spécial à l'épigraphie chrétienne d'Égypte; les deux formules qui suivent ne sont pas inconnues en  
 Attique et en Asie Mineure (de même que *hic jacet* et *hic requiescit* dans les Gaules et en Italie); cependant le mot *κοιμητήριον*  
 remplace ordinairement, dans ces pays, le verbe *ἐκοιμήθη* d'Égypte, et joue à peu près le même rôle que notre *σὴλη τοῦ*.  
 Sur le sens de *κοιμητήριον* ou de *ἐκοιμήθη*, cf. BAYET, *De Titulis*, p. 43 et suiv.

<sup>(4)</sup> Formule qu'on trouve aussi en Asie Mineure, *C. I. G.*, IV, n<sup>o</sup> 9260, et en Attique, BAYET, *De Titulis*, n<sup>o</sup> 108. En  
 latin, *bonae memoriae*, cf. LE BLANT, *Manuel*, p. 24.

<sup>(5)</sup> De même en Asie Mineure, *C. I. G.*, IV, n<sup>o</sup> 9285; *Americ. Journal*, IV, p. 264.

<sup>(6)</sup> De même en Asie Mineure, *Bull. Corr. Hell.*, IX, n<sup>o</sup> 123; *Journal Hell. Studies*, VI, p. 346, etc.

## A. SIGLES ET ABRÉVIATIONS.

1° ΧΜΓ. Il est peu de symboles qui aient donné lieu à des interprétations plus différentes, et sans doute, comme le dit M. Perdrizet, il ne faut rejeter aucune d'elles. « Pour les uns, ΧΜΓ était un sigle affirmant le Dieu fait homme, né d'une vierge (Χριστόν Μαρία γεννᾶ), ou invoquant le Roi de gloire qui trône entre les chefs des milices célestes (Χριστός, Μιχαήλ, Γαβριήλ). Pour d'autres, c'était l'abrégé d'une oraison d'espérance, rappelant les paroles joyeuses des anges, qui furent ouïes dans la nuit du premier Noël (χαρὰ μεγάλη γέγονεν). Pour d'autres enfin, c'était un chiffre exprimant, par la vertu mystérieuse des nombres, le dogme de la Trinité (ἡ ἅγια τριάς Θεός), ou condensant en lui la vertu magique de l'hymne des Séraphins (ἅγιος ὁ Θεός, ἅγιος ἰσχυρός, ἅγιος ἀθάνατος). . . . C'est parce qu'il exprimait tant de choses que le ΧΜΓ a, plusieurs siècles durant, servi de symbole aux mystiques et d'*incantamentum* aux superstitieux. . . (1). »

La Syrie, la Phénicie, l'Attique, l'Italie avaient déjà fourni un certain nombre d'exemples de ΧΜΓ (2). En Égypte, il n'apparaît, à ma connaissance, que sur une seule inscription *copte* (3); en revanche, on le trouve sur quatorze textes grecs réunis dans ce *Recueil*.

Deux seulement de ces textes sont datés, de 537 (n° 5), et 570 (n° 9).

2° 4Θ. Ce sigle, spécial à l'Égypte, est, de l'avis général, un cryptogramme numérique (4) équivalant à 99 = ἀμήν. Il se rencontre huit fois sur nos inscriptions. Noter au n° 659, ἀμήν 4Θ 4Θ, équivalent de ἀμήν ἀμήν ἀμήν, qu'on trouve aux nos 650 et 679.

3° ΑΩ. Le sens de ces deux lettres est bien connu : l'origine doit en être cherchée dans trois passages de l'*Apocalypse* de Jean (5), dont voici le plus explicite : ἐγὼ τὸ ἄλφα καὶ τὸ ω, ὁ πρῶτος καὶ ὁ ἔσχατος, ἡ ἀρχὴ καὶ τὸ τέλος (6). Ce symbole est moins fréquent en Orient qu'en Afrique, en Italie, ou en Gaule. Rome, qui généralement précéda la province dans l'adoption des formules, ne semble pas avoir connu ce symbole avant la fin du III<sup>e</sup> siècle (7). Pour l'Orient, le *terminus ante quem* paraît être le IV<sup>e</sup> siècle (8). En Égypte, nous relevons ces lettres sacrées sur une cinquantaine d'inscriptions, dont trois portent une date sûre : 692 (n° 636), 1157 (n° 564), 1173 (n° 666). Tout ce qu'on peut dire des autres, c'est qu'elles sont ou postérieures au IV<sup>e</sup> siècle, ou du IV<sup>e</sup> siècle même.

(1) PERDRIZET, dans *Rev. Ét. Gr.*, XVII, 1904, p. 357-360 (où l'on trouvera un excellent exposé de la question et toute la bibliographie). Voir aussi J. J. SMIRNOFF, dans *Berliner Philologische Wochenschrift*, 18 août 1906, n° 33-34.

(2) *C. I. G.*, IV, n° 9455, 9144, 9273; *Corpus Inscr. Att.*, III, n° 3536; LE BAS-WADDINGTON, *Inscriptions*, n° 1936 a, 2145, 2299, 2660, 2663, 2665, 2674, 2601; RENAN, *Mission de Phénicie*, p. 592; DE ROSSI, *Bull. di Arch. Crist.*, 1878, p. 7-32.

(3) LEPSIUS, *Denkmäler*, XII, 6, pl. CII, 3.

(4) HYVERNAT, *Les Actes des Martyrs de l'Égypte*, Paris, 1886, in-4°, I, p. 39; STERN, dans *Aeg. Zeitschr.*, 1886, p. 73; WESSELY, *Die Zahl Neunundneunzig* dans *Mitth. aus der Samml. der Papyrus Rainer*, I, 1887, p. 113-116; HEBBELYNCK, *Les Mystères des lettres grecques*, Louvain-Paris, 1902, p. 75, et note 1.

(5) JEAN, *Apocalypse*, I, n° 8; XXI, 6; XXII, 13.

(6) *Ibid.*, XXII, 13.

(7) DE ROSSI, *Inscript. christ. urb. Romae*, in-f°, Romae, 1861, I, p. 25, n° 20.

(8) La bibliographie serait trop longue à donner ici. Je renvoie à DOM CABROL, dans *Dict. d'Arch. Chrét.*, I, col. 1-25.

Dans cette édition provisoire, d'où les fac-similés sont bannis, je ne puis m'étendre sur les différents spécimens paléographiques et ornementaux que présente la combinaison A $\omega$ . A est généralement écrit A ou A.  $\omega$  a cinq formes, en dehors de la forme courante qui est  $\omega$ ; il n'est pas possible de les reproduire toutes ici : je signale le n° 491 où  $\omega$  a la forme d'un W (cf. une inscription de Cologne<sup>(1)</sup>); et le n° 435 où  $\omega$  est réduit à un *sigma* lunaire renversé, dans la cavité duquel a été tracé un bâtonnet. On remarquera aussi, aux n°s 45, 406, 415 l'inter-version des lettres A  $\omega$  =  $\omega$  A, laquelle indique une origine très ancienne du monument; les inscriptions où apparaît le groupe  $\omega$  A sont généralement antérieures à la Paix de l'Église<sup>(2)</sup>.

Au point de vue ornemental, on verra que les deux lettres A  $\omega$ , considérées seules ou combinées avec le motif principal de la stèle, forment diverses figures : A  $\omega$  sont placés soit à droite et à gauche de la stèle, soit de chaque côté du fronton, soit encore une lettre au sommet, l'autre au bas de la stèle; ou bien l'on a : + A +  $\omega$  + (combinaison originale qui se rencontre surtout en Nubie); A $\varphi$  $\omega$  (figure spéciale à l'Égypte); A $\dagger$  $\omega$  et A $\ddagger$  $\omega$  (de même dans les inscriptions d'Afrique, *C. I. L.*, VIII, n°s 603, 671, 705, 2009); la même figure entourée de palmes (rien de semblable dans les inscriptions des autres pays); A $\ddagger$  $\omega$  (combinaison commune aux inscriptions de toute la chrétienté), etc... Je me propose de développer ultérieurement ces considérations.

#### B. MONOGRAMMES DU CHRIST.

Letronne, dans son mémoire *sur la Croix ansée égyptienne* (planche I) a représenté les trois seules formes de croix qu'il connaissait en Égypte. Je crois en avoir rencontré d'au moins cinq sortes :  $\text{✠}$ ,  $\text{✡}$ ,  $\text{✢}$ ,  $\text{✣}$ ,  $\text{✤}$ .

$\text{✠}$  est le plus ancien de tous les monogrammes. Il représente à la fois le nom de Jésus-Christ Xp(ισtós), et l'image de sa croix. Il apparaît à Rome au III<sup>e</sup> siècle<sup>(3)</sup>, en Gaule, au milieu du IV<sup>e</sup><sup>(4)</sup>. Il semble bien que Rome ait, cette fois, suivi l'exemple de la province; c'est d'Orient, en effet, que lui est venu le monogramme « constantinien ». Une inscription d'Héraclée, portant ce signe  $\text{✠}$ , serait, paraît-il, antérieure à Constantin<sup>(5)</sup>, et Ross a relevé ce symbole sur une inscription qu'il attribue au II<sup>e</sup> siècle<sup>(6)</sup>. — Letronne, dans le mémoire précité (p. 16), assure avec raison n'avoir trouvé sur aucun monument d'Égypte le monogramme constantinien. En 1865, Martigny était en droit de répéter la même assertion<sup>(7)</sup>, puisque c'est seulement quelque vingt ans plus tard que ce sigle fut découvert sur une stèle d'Égypte. Aujourd'hui, nous en connaissons,

<sup>(1)</sup> LE BLANT, *Recueil des Inscr. chrét.*, n° 356.

<sup>(2)</sup> DE ROSSI, *Inscript. christ. U. R.*, I, p. 20; *De Titulis christ. carthaginiensibus* (dans PITRA, *Spicil. Solesm.*, IV, p. 505-538), p. 527.

<sup>(3)</sup> DE ROSSI, *Bull. di Arch. Crist.*, 1863, p. 22; *Inscript. christ.*, I, p. 29.

<sup>(4)</sup> LE BLANT, *Recueil des Inscr. chrét.*, n°s 369, 591, 496, 77.

<sup>(5)</sup> DE ROSSI, *La Roma sotterranea cristiana*, in-f°, Roma, 1864, I, p. 107. Cf. DUMONT-HOMOLLE, *Mélanges d'Arch. et Épig.*, p. 385, n° 72.

<sup>(6)</sup> Cf. BAYET, dans *Rev. Arch.*, 1876, 2, p. 288. Voir aussi *De Titulis*, p. 56.

<sup>(7)</sup> MARTIGNY, *Dictionnaire*, p. 414.

je crois, onze exemples<sup>(1)</sup>. — L'âge de ce monogramme, en Égypte, est vraisemblablement le iv<sup>e</sup> siècle.

✠ est au moins aussi ancien que ✡. Il signifie Ἰ(ησοῦς) Χ(ριστός). On le trouve, à Rome, sur une inscription que sa date consulaire fait remonter au delà du règne de Constantin<sup>(2)</sup>. Je l'ai rencontré seulement deux fois en Égypte (voir nos 426 et 567). La même croix, mais surmontée d'un petit crochet ✠, devient plus fréquente en Égypte à partir du vii<sup>e</sup> siècle<sup>(3)</sup>.

✠. Rien de certain sur l'âge de cette croix qui ne se rencontre pas moins de quarante-huit fois dans nos inscriptions. Elle apparaît à Rome au milieu de iv<sup>e</sup> siècle<sup>(4)</sup>, en Gaule, au début du v<sup>e</sup><sup>(5)</sup>. Nous savons, pour l'Orient, qu'elle orne des monnaies frappées à Antioche en 335. Elle se rencontre, en Attique, sur des lampes et des inscriptions<sup>(6)</sup>. Elle est certainement plus récente que ✡ et ✠. La forme ✠ est une variante de ✠.

✠. De Rossi a montré quel principe présida à l'évolution de la croix monogrammatique<sup>(7)</sup>. Dans ✡, le christianisme timide dissimule ses symboles, en s'appropriant, il faut le remarquer, un sigle très connu dans l'antiquité<sup>(8)</sup>. Dans ✠, la croix paraît encore à demi voilée. Dans ✠, elle se produit en toute liberté. L'Orient semble avoir connu ce symbole avant Rome et les Gaules, sans doute au iv<sup>e</sup> siècle<sup>(9)</sup>. Les inscriptions d'Égypte nous le présentent en nombre presque indéfini.

♀ n'est autre que l'ancien signe hiéroglyphique *ankh*, signifiant « vie ». Ce symbole, spécial à l'Égypte, se rencontre fréquemment sur nos inscriptions (une vingtaine de fois).

Au bas de l'inscription d'Herment, n° 423, on trouve réunis les symboles ✡, ✠, ♀. Ce monument est du iv<sup>e</sup> siècle.

Une de nos stèles, n° 471, est décorée d'un vaisseau. Je renvoie, pour ce symbole bien connu, à l'article de Wilpert, dans KRAUS, *Real Encyclopädie*, II, p. 729.

<sup>(1)</sup> Inscriptions nos 125, 196, 204, 244, 350, 351, 371, 409, 505, 583, 687.

<sup>(2)</sup> DE ROSSI, *Inscript. christ.*, I, p. 16, n° 10.

<sup>(3)</sup> C. SCHMIDT, dans *Aeg. Zeitschr.*, XXXII, 1894, p. 58-59.

<sup>(4)</sup> DE ROSSI, *Inscript. christ.*, n° 125, 1100.

<sup>(5)</sup> LE BLANT, *Recueil Inscr. Chrét.*, n° 55 et 412.

<sup>(6)</sup> Cf. BAYET, *De Titulis*, p. 56-57.

<sup>(7)</sup> DE ROSSI, *De Titulis christ. Carthag.*, p. 38 (cité par LE BLANT, *Manuel*, p. 30, note).

<sup>(8)</sup> On le trouve sur des médailles d'empereur. On sait également que ✡ signifie *χιλιάρχος*. Cf. MILLER, dans *Rev. Arch.*, 1874, I, p. 44.

<sup>(9)</sup> Cf. BAYET, *De Titulis*, p. 57-58.

## VII

## TITRES ET PROFESSIONS. — LE CLERGÉ.

« S'il n'est chez nous, chrétiens, régénérés dans le Christ, et tandis que nous sommes dans ce monde, s'il n'est chez nous, dit saint Jérôme, ni Grec, ni barbare, ni homme libre, ni esclave, de telles distinctions ne seront-elles pas encore plus effacées quand ce corps périssable aura revêtu l'incorruptibilité, quand ces membres soumis à la mort seront devenus immortels<sup>(1)</sup>? »

C'est, comme le remarque Le Blant, la nudité redoutable du dernier jour que semble exprimer, dans sa forme dernière et achevée, la masse des inscriptions chrétiennes<sup>(2)</sup>. Qu'on prenne, parmi nos inscriptions, les quatre séries les plus riches, Arsinoë, Antinoë, Panopolis et Hermonthis : on n'y trouvera, en règle générale, ni l'indication du nom paternel, ni celle de la patrie, de la profession, de la condition sociale du défunt : les mots *μακάριος, δοῦλος τοῦ Θεοῦ, ἀναπαυσάμενος ἐν Κυρίῳ* sont les seules épithètes réservées à ceux qui, ayant quitté ce monde, voient maintenant Dieu « face à face »<sup>(3)</sup>.

En revanche, on trouvera, sur toutes les épitaphes, la mention de la date du décès : on sait combien elle est rare sur les inscriptions des païens, qui répugnaient à rappeler ce jour funeste.

Il va sans dire qu'il se rencontre quelques exceptions à la règle que j'ai formulée. Les inscriptions historiques mises à part, et en dehors des dignités et charges ecclésiastiques dont il sera question plus loin, la profession du défunt est indiquée une trentaine de fois.

E. Le Blant a insisté sur la répulsion des premiers chrétiens pour le métier des armes<sup>(4)</sup>. En compulsant divers recueils, il compta, sur 10050 inscriptions chrétiennes, 545 épitaphes de soldats, soit une moyenne de 5,42 pour cent; la même opération faite sur un autre index, lequel enregistre 4734 inscriptions chrétiennes, ne lui donna que 26 soldats, soit 0,55 pour cent. — La proportion semble être d'environ 1 pour cent en Égypte. Nos textes mentionnent en effet quatre *ἀπὸ τριβούνων*<sup>(5)</sup> (n<sup>os</sup> 398, 437, 444, 503 Herment), un centurion (n<sup>o</sup> 549 Esnéh?), un décurion (n<sup>o</sup> 584 Philæ), un légionnaire (n<sup>o</sup> 70 Sakkarah), un *ὀρδινάριος* (n<sup>o</sup> 70 Sakkarah)<sup>(6)</sup>.

Les autres professions se répartissent ainsi : un carrier (n<sup>o</sup> 441 Herment); un menuisier (n<sup>o</sup> 418 Herment); un potier (n<sup>o</sup> 395 Herment); trois forgerons (n<sup>os</sup> 147, 157 Tehnéh, 796 Herment); un serrurier (n<sup>o</sup> 76 Fayoum); un jardinier (n<sup>o</sup> 5 Alexandrie); un boulanger<sup>(7)</sup> (n<sup>o</sup> 3 Alexandrie). Les fonctions libérales sont représentées par cinq médecins (n<sup>os</sup> 4 Alexandrie, 190

<sup>(1)</sup> Cité par LE BLANT, *Manuel*, p. 8.

<sup>(2)</sup> LE BLANT, *Manuel*, p. 9.

<sup>(3)</sup> Voyez cependant la curieuse inscription n<sup>o</sup> 120, d'un caractère païen bien accusé.

<sup>(4)</sup> *Manuel*, p. 13. La question a été de nouveau étudiée et traitée à fond par DOM LECLERCQ, dans *Dict. d'Archéol. Chrét.*, I (Accusations contre les Chrétiens), col. 294-296.

<sup>(5)</sup> Sur les *ἀπὸ τριβούνων*, cf. saint Jean Chrysostôme, éd. Paris, 1839, III, p. 719.

<sup>(6)</sup> Les *στρατηγοί*? des n<sup>os</sup> 276 et 559, sont des fonctionnaires civils, tout comme le *πραϊτῶρ* du n<sup>o</sup> 600 et l'*ἀπὸ πραϊτῶρων* du n<sup>o</sup> 596.

<sup>(7)</sup> *ἀρτοκοπάδιος*, mot nouveau, même sens que *ἀρτοκόπος*.

Antinoë, 496 et 799 Herment), dont un ἀρχιατρός (n° 135 Tehnéh); un arpenteur (n° 246 Akhmîm); deux architectes <sup>(1)</sup> οἰκοδόμοι (nos 332 et 341 Akhmîm); un sculpteur <sup>(2)</sup> (n° 88 Fayoum); deux écrivains γραμματεὺς, γραμματικός (nos 325 Akhmîm, 785 Fayoum); un vérificateur des poids et mesures (?) ζυγοστάτης (n° 95 Fayoum) <sup>(3)</sup>; un entrepreneur (?) ἐγχειριστής (n° 479 Herment).

Les titres religieux et ecclésiastiques sont naturellement plus nombreux que les titres de fonctions laïques : ce n'étaient pas en effet de vaines dignités dont la mort dût vous dépouiller : on était moine, on était prêtre pour l'éternité.

Le terme ἀναχωρητής désigne les pieux personnages qui vivaient seuls, en dehors de toute observance monacale, dans un lieu retiré; nos textes en signalent quatre (voir *Index*, p. 164). La vie anachorétique a pu commencer à l'époque de la persécution de Dèce, vers le milieu du III<sup>e</sup> siècle. — La vie monastique est de date plus récente; elle fut instaurée, au début du IV<sup>e</sup> siècle, par saint Antoine, dans les déserts de la « Thébàide »; les cénobites sont désignés dans nos inscriptions par les termes de μοναχοί, μοναχαί, μονάζοντες; quant aux titres de ἀπά, ἀββᾶ, ἀμά, ἀμμά, ils correspondent simplement aux appellations de père et mère, que nous donnons aux religieux et religieuses <sup>(4)</sup>.

Quelques-uns des renseignements que nous fournissons, sur le clergé séculier, les inscriptions d'Égypte ne sont pas sans intérêt.

Nous y rencontrons, une seule fois, le titre d'évêque métropolitain (archevêque), Παχώμιος ἐπισκοπος μητροπολιτικός (n° 632 Ibrim). La mention de cette dignité, qui n'apparaît pas dans les textes avant le Concile de Nicée (quatrième canon) <sup>(5)</sup> est rare dans l'épigraphie chrétienne <sup>(6)</sup>.

Une dizaine d'évêques sont mentionnés dans ce *Recueil*; deux évêques de Thèbes (?), Abraham et Bisammon, V<sup>e</sup>-VI<sup>e</sup> siècles (nos 765, 766); un de Kom Ombo, VI<sup>e</sup>-VII<sup>e</sup> siècles (n° 561); l'évêque Théodore de Philæ, fin du VI<sup>e</sup> siècle (nos 584, 586, 587, 589, 591); son successeur, Daniel (nos 592, 593, et, sans doute aussi, 595, 598, 599); Tamer, évêque de Pachôra <sup>(7)</sup>, en Nubie, fin du VII<sup>e</sup> siècle; enfin, Kallinikos (n° 684) et Joseph (nos 722-723), dont les sièges ne nous sont pas connus.

Nous possédons les épitaphes de trois archiprêtres <sup>(8)</sup>, celle de Plinis, ἀρχιπρεσβύτερος ἐκκλησίας Πακερήσεως (n° 467); celle de Psais, peut-être archiprêtre de Panopolis-Akhmîm (n° 259); celle de Kallinikos, archiprêtre d'un bourg dont le nom est Euboria ou Eumuria, dans le nome Panopolite (n° 231). On notera qu'en dehors de l'Égypte, aucune inscription d'Orient ne mentionne cette dignité <sup>(9)</sup>. — Signalons ensuite les inscriptions funéraires de

<sup>(1)</sup> Les κτίσται des nos 191 et 392 ne sont-ils pas aussi des architectes ?

<sup>(2)</sup> Le mot γλύπτης désigne peut-être l'ouvrier qui a gravé la stèle; de même au n° 191 τ[ὸ] γράψαν[τι] σμ(ι)λ(η).

<sup>(3)</sup> μηχανεύς (?), n° 148, est-il un adjectif, ou un nom de profession ?

<sup>(4)</sup> Cf. LEFEBVRE, dans *Dict. d'Arch. Chrét.*, Apa, I, col. 2494-2500.

<sup>(5)</sup> Le *terminus ante quem* de cette inscription est donc le IV<sup>e</sup> siècle.

<sup>(6)</sup> Pour l'Asie Mineure, voir CONZE, *Reise auf der Insel Lesbos*, pl. X, n° 6; *C. I. G.*, n° 8693.

<sup>(7)</sup> Pachôra est sans doute un lieu-dit.

<sup>(8)</sup> Cf. LECLERCQ, dans *Dict. d'Arch. Chrét.*, I (Archiprêtre), col. 2761-2763.

<sup>(9)</sup> Le même titre sur quatre ostraka d'Égypte (LECLERCQ, *loc. cit.*).



vingt-trois prêtres (*πρεσβύτεροι*), celles de vingt diacres (entre autres de *Μακάριος διάκονος κεραμεύς*, n° 395), celle d'une diaconesse (n° 98), celle enfin d'un sous-diacre (n° 528)<sup>(1)</sup>. — A la classe des prêtres ou des diacres appartient encore l'*οικονόμος*, dignitaire qui apparaît au iv<sup>e</sup> siècle, et dont la fonction fut d'administrer, à la place de l'archidiaque et sous le contrôle de l'évêque, les biens de l'Église : *praepositus domus ecclesiae*, comme l'appelle un biographe de saint Augustin<sup>(2)</sup> : quatre inscriptions d'Égypte sont consacrées à la mémoire d'*οικονόμοι*<sup>(3)</sup>. Un dignitaire, dont les fonctions sont analogues à celles de l'*οικονόμος*, est le *προεσίως*<sup>(4)</sup> : un des deux *προεσίωτες* que signalent nos textes est *prêtre* (*πρεσβύτερος καὶ προεσίως*) (n° 313 Akhmîm); l'autre est *diacre* (*διάκονος καὶ προεσίως*) et assistant de l'évêque (n° 587 Philæ) — ce qui va contre l'affirmation de Tillemont<sup>(5)</sup>, à savoir que les économes étaient *toujours* prêtres en Orient<sup>(6)</sup>.

Un mot, à propos de trois épithètes données à des prêtres :

L'un d'eux est appelé *πρεσβύτερος καὶ νομικός* (n° 651 Nubie?). D'après Du Cange, le *νομικός* serait, si je ne me trompe, ce qu'on nomme aujourd'hui, le rédacteur de l'*Ordo divini officii* : « est autem is qui typis et ecclesiasticis rubricis eruditus quod quoque die legendum officium ac faciendum sancit et publicat », ou encore un *maître de chapelle* « qui legem cantoribus ponit et choros regit »<sup>(7)</sup>. — Un autre prêtre est appelé *ἐκδικος καὶ σχολαστικός* (n° 430 Herment) — *ἐκδικος*, c'est-à-dire *defensor ecclesiae*, *σχολαστικός*, *advocatus*<sup>(8)</sup>.

Nous ne rencontrons qu'une seule des charges appartenant aux *ordres mineurs*, celle de lecteur, *ἀναγνώστης*. C'est une fonction bien connue, et fréquemment mentionnée par les textes épigraphiques<sup>(9)</sup>.

Pour finir, deux inscriptions nous fournissent de curieux détails sur la discipline ecclésiastique et l'orthodoxie du clergé. La plupart des prêtres et diacres sont mariés : voyez, par exemple, l'inscription n° 231 Baouît, où un archiprêtre fait allusion à ses deux fils. L'obligation du célibat ecclésiastique est, en effet, d'une époque relativement récente : saint Paul le conseillait déjà, mais ce n'était qu'un « conseil de perfection ». Or, le prêtre Onnophrios de l'inscription 413 est appelé *πρεσβύτερος . . . πάρθενος ἐγκρατῶν*, et ces épithètes sont évidemment à sa louange<sup>(10)</sup>. Ce même prêtre est dit *πρεσβύτερος καθολικῆς ἐκκλησίας*; et ailleurs, le prêtre Jean (n° 481 Herment) est appelé *πρεσβύτερος τῆς ἀγίας ἐκκλησίας ἀληθινῆς*. Ces professions de foi, que l'on trouve aussi

<sup>(1)</sup> Les inscriptions chrétiennes mentionnant les sous-diacres sont très rares. Kraus (*Real Encyclopädie*, I, p. 708) en compte douze, dont cinq grecques.

<sup>(2)</sup> POSSIDIUS, *Vit. Aug.*, XXXIV.

<sup>(3)</sup> Quatre autres inscriptions seulement, mentionnant l'*οικονόμος*, étaient connues. (MARTIGNY, *Dictionnaire*, p. 224); ajouter *C. I. G.*, n° 8682.

<sup>(4)</sup> Cf. LETRONNE, *Œuvres choisies* (*Ég. Anc.*), I, p. 83.

<sup>(5)</sup> *Mémoires pour servir à l'Hist. ecclés.*, 1701, I, p. 539.

<sup>(6)</sup> Au surplus, nous connaissions déjà l'inscription d'Ancyre (POCOCK, *Inscr. Antiq.*, p. 66, n° 1) : τὸ ἔργον τοῦτο ἐπὶ τοῦ εὐλαβεστάτου διακόνου καὶ οἰκονόμου.

<sup>(7)</sup> DU CANGE, *s. v.*, *νομικός*.

<sup>(8)</sup> DU CANGE, *s. v.*, *ἐκδικος* et *σχολαστικός*.

<sup>(9)</sup> Sept *ἀναγνώσται* dans nos textes. Cf. MARTIGNY, *Dictionnaire*, p. 361.

<sup>(10)</sup> *ἐγκρατῶν*. Le mot est expliqué par Du Cange, à l'aide de citations : « In cod. canon. eccles. Afric. cap. 25 : episcopi et qui τὰ ἅγια μυστήρια ψηλαφοῦσι jubentur ἀπὸ γυναικῶν ἐγκρατεῦσθαι ».

sur des inscriptions d'Asie Mineure<sup>(1)</sup>, témoignent de l'orthodoxie du défunt et du souci qu'il eut, pendant sa vie, de conformer ses croyances aux dogmes définis par les Conciles.

## VIII

## GRAMMAIRE ET LANGUE.

C'est à peine si l'on ose écrire un chapitre sur la grammaire de semblables inscriptions, rédigées et gravées par des gens qui bégayaient plutôt qu'ils ne parlaient le grec. Voici toutefois quelques remarques sur cet amas de bizarreries qui s'expliquent plus par le caprice et l'ignorance individuelle, que par les lois naturelles d'une langue en voie de transformation.

I. ORTHOGRAPHE. — 1° On rencontre d'abord toutes les fautes possibles d'*iotacisme*<sup>(2)</sup> :

η pour ει (ἐπιβίση, n° 33).	ι pour οι (χιάκι, n° 94).	ει pour ι (μ(η)νεί, n° 407).
η pour ι (ἀνάκληνον, n° 107).	ι pour υ (παινεί, n° 655).	ει pour υ (παινεί, n° 624).
η pour οι (ἐκ)ημήθη, n° 83).	υ pour η (σῆλη, n° 257).	οι pour ει (κατάκοιτε, n° 629).
η pour υ (ψηγή(υ), n° 95).	υ pour ι (ἐτελευθή, n° 622).	οι pour η (ἐκοιμήθη, n° 150).
ι pour ει (εὐψύχι, n° 35).	υ pour οι (ἐκνυμήθη, n° 94).	οι pour υ (παινεί, n° 662).
ι pour η (μινί, n° 58).	ει pour η (ἐτελεώθει, n° 655).	

## 2° Nombreuses aussi sont les confusions entre sons voisins, comme :

ε pour αι (κατά(ει)τε, n° 661).	ο pour ω <sup>(3)</sup> (κοιμήσεος, n° 21).	αι pour ε (εὐξασθαι (= εὐξασθε), n° 231).
ο pour αυ (ἀνάποσον, n° 174).	ω pour ο (ἱερων (= ἱερόν), n° 587).	

3° Nous trouvons quelques exemples de *diphasiasmos* :

κκ pour κ (Θεκκιά, n° 108<sup>(4)</sup>); σσ pour σ, soit à la fin d'un mot, comme *ευλογητοσσει* = *εὐλογητός ει* (n° 237)<sup>(5)</sup>, soit au début, comme *δικαιωματασσον* = *δικαιώματά σου* (n° 237); et, par contre, quelques exemples de double consonne réduite : κ pour κκ (ἐκκλησία, n° 618), υ pour υυ (Σούσανα, n° 571) : ce sont là de pures erreurs orthographiques.

II. PHONÉTIQUE. — Les cas exposés ci-dessous ne paraissent être ni des fautes matérielles de gravure, ni des erreurs d'orthographe, mais plutôt des phénomènes intéressant la pathologie des voyelles et des consonnes.

1° *Voyelles*. On rencontre une fois α pour ε<sup>(6)</sup> : *Ραβεκκά* pour *Ρεβεκκά* (n° 403); une fois aussi α pour ο, *εἰκασίῆς* pour *εἰκοσίῆς* (n° 478); une fois enfin α pour ω, *ἰνδικτιανος* pour *ἰνδικτιῶνος* (n° 339).

Nous avons une vingtaine d'exemples de ε pour η; je citerai les formes *μενός* et *μενί* pour *μηνός* et *μηνί* aux n°s 198, 251, 402, 407, 502, 619; *ἐκοιμεθη* pour *ἐκοιμήθη* au n° 175, etc.<sup>(7)</sup>.

Nous trouvons une fois η pour α, *μηκάριος* pour *μακάριος* (n° 130); deux fois η pour αι,

<sup>(1)</sup> *Bull. Corr. Hell.*, XI, p. 88 et p. 312; XVII, p. 276. Pour le mont Athos, cf. MILLET, *Bull. Corr. Hell.*, XXIX, p. 55.

<sup>(2)</sup> Il m'a paru inutile de citer plus d'un exemple pour chaque cas.

<sup>(3)</sup> Noter : *νικον* = *νικῶν*, n° 771; *δουλον* = *δούλων*, n° 81; *τουτο* = *τούτω*, n° 576, etc. Notre *Recueil* présente plus de quarante cas de confusion entre ο et ω.

<sup>(4)</sup> λλ pour λ, comme au n° 280, où l'on a *σῆλλη*, me paraît être plutôt une erreur de gravure qu'une faute d'orthographe.

<sup>(5)</sup> Les cas *μνηασσ* = *μνείας*, n° 50, comme *σζωησ* pour *ζωῆς*, n° 67, paraissent être des erreurs de gravure.

<sup>(6)</sup> *ατων* pour *ἐτῶν*, au n° 284, paraît être une erreur du graveur : *ἐτῶν* se présente bien sous diverses orthographes (*ητων*, *ντων*), mais toutes résultent de la confusion entre les sons *e* et *i*. Voyez ci-après les cas de confusion entre ε et η, η et ε.

<sup>(7)</sup> Au n° 636, ε pour ει n'est sans doute qu'une erreur du graveur, *αμαρτισε* pour *ἀμαρτ(ή)σε(ι)*.

κατακτητη pour κατάκειται (n<sup>os</sup> 623 et 624); une dizaine de fois η pour ε (ητων = ἐτῶν, n<sup>o</sup> 254; ητη = ἔτη, n<sup>o</sup> 636; ηκοιμηθη = ἐκοιμήθη, n<sup>o</sup> 194, etc.).

Les trois cas qui suivent sont isolés : Πιτρωνία, sans doute pour Πετρωνία, n<sup>o</sup> 541; μονοχή pour μοναχή, n<sup>o</sup> 462; μονωχός pour μοναχός, n<sup>o</sup> 471.

De même les trois cas, où il s'agit, cette fois, de diphtongues : κατακίτει pour κατάκειται (n<sup>o</sup> 222); οικουμεθη pour ἐκοιμήθη (n<sup>o</sup> 656); εκτους pour ἐκτός (n<sup>o</sup> 664).

2<sup>o</sup> *Consonnes*. Les *muettes* sont fréquemment confondues; mais si elles permutent d'une façon anormale, il faut remarquer cependant que ce phénomène n'a lieu qu'entre muettes du même ordre : ainsi, π remplace φ (une demi-douzaine de cas, παωφι et παμενώθ, par exemple, n<sup>os</sup> 23, 24, 566, etc.), et réciproquement φ remplace π (trois ou quatre cas, exemple Φοσλουμίου, n<sup>o</sup> 130), voilà pour les labiales. Quant aux gutturales, nous rencontrons une demi-douzaine d'exemples de γ pour κ (ainsi, ἐγμηθή = ἐκοιμήθη, n<sup>os</sup> 83, 141, etc.), et une fois κ pour χ (συνκώρησον = συγχώρησον <sup>(1)</sup>, n<sup>o</sup> 636). C'est surtout entre dentales que l'*apophonie* se produit : on trouve une dizaine de fois δ remplaçant τ (exemple ἐδῶν = ἐτῶν, n<sup>o</sup> 306, etc.) et, par contre, une douzaine de fois τ remplaçant δ (exemple τοῦλος = δοῦλος, n<sup>o</sup> 351, etc.); dans deux ou trois cas enfin τ remplaçant θ (exemple Θώτ, n<sup>o</sup> 102; τέλημα, n<sup>o</sup> 237; ἀγατός, n<sup>o</sup> 664, etc.). — Signalons, dans le même ordre d'idées, la permutation, dans deux cas, de σ et de ζ : Ζεραπίων, au n<sup>o</sup> 780, et Σαχαρίας, au n<sup>o</sup> 194. — Le phénomène le plus intéressant est peut-être la chute de s final devant δ ou σ initiaux, dans des cas comme τη δουλη σου pour τῆς δούλης σου (n<sup>o</sup> 85), et la chute de ν final devant σ initial, avec redoublement de σ, comme au n<sup>o</sup> 234, τον δουλοσσου pour τόν δοῦλόν σου <sup>(2)</sup>.

III. MORPHOLOGIE. — 1<sup>o</sup> *Déclinaison*. Je n'ai rien à dire sur la déclinaison; la chute assez fréquente de la consonne finale au génitif et à l'accusatif singulier, comme aussi à l'accusatif pluriel <sup>(3)</sup> me paraît être une pure erreur matérielle, dont la responsabilité incombe au graveur; de même, quelques « barbarismes », comme πασας pour πάσης (n<sup>o</sup> 656), peuvent être également des *lapsus*.

2<sup>o</sup> *Noms de nombre*. Les formes ioniennes des nombres cardinaux sont assez fréquentes : τέσσερες (n<sup>o</sup> 249), τεσσεράκοντα (n<sup>o</sup> 257), etc. On notera, au n<sup>o</sup> 808, la forme σαρακοντα, pour τεσσαράκοντα, et qu'on peut rapprocher du grec moderne σαράντα. Quant aux nombres ordinaux, on remarquera l'emploi presque exclusif de la construction εἰς καὶ εἰκοσῆς, de préférence à la construction πρῶτος καὶ εἰκοσῆς : cf. n<sup>os</sup> 63, 68, etc. Au n<sup>o</sup> 255, on trouve πέμπτη δεκάτη au lieu de πέμπτη καὶ δεκάτη.

3<sup>o</sup> *Le Verbe* <sup>(4)</sup>. L'augment est parfois omis : ἀναπαύθι = ἀνεπαύθ(η), n<sup>o</sup> 662; ἀναχωρηθην = \*ανεχωρηθην = ἀνεχώρησα, n<sup>o</sup> 628, etc. Au n<sup>o</sup> 628, dans ἐφιλονικήσουσι, l'augment n'a pas de raison d'être. On rencontre quelques formes barbares où actif et passif ont été confondus : \*αν(ε)χωρηθην pour ἀν(ε)χώρησα (n<sup>o</sup> 628), \*εκοιμηθησεν <sup>(5)</sup> pour ἐκοιμήθη (n<sup>o</sup> 635), \*εγεγονεμην

<sup>(1)</sup> On notera que l'*accommodation* de la muette et de la liquide n'a pas été faite.

<sup>(2)</sup> δουλοσσου ne forme pour ainsi dire qu'un mot.

<sup>(3)</sup> Par exemple n<sup>o</sup> 174 (τὴν ψηχῆ(ν)), n<sup>o</sup> 691 (τὰς) εὐλογία(ς), etc.

<sup>(4)</sup> Je laisse de côté les phénomènes de chute de finales, de confusion de voyelles à l'augment, etc., qui relèvent de la phonétique ou bien sont des erreurs matérielles.

<sup>(5)</sup> Cette forme annonce la forme κοιμήθηκες du grec moderne.

pour *ἐγεγόνειν* (n° 628). On trouve enfin des formes qui sont rares dans le grec classique : n° 661, *οἰκτοίρισον* (= *οἰκτείρησον*), aoriste qui est de la langue des Septante.

IV. SYNTAXE. — 1° *L'Accord*. L'accord en genre est très souvent négligé, exemple n° 404, *ἐν τῇ ἔτη κ̄α*, *ἐν τῇ μηνί* (= *ἐν τῷ ἔτ(ει) κ̄α*, *ἐν τῷ μηνί*), etc.; de même, l'accord en nombre, exemple n° 231, *πάντες ὁ ἀναγιγνώσκων* (= *οἱ ἀναγιγνώσκοντες*), etc.; de même enfin l'accord en cas, exemple n° 482, *οὔτις ἀθάνατον* (= *ἀθάνατος*)<sup>(1)</sup>.

2° *Le Régime*. L'emploi insolite du nominatif absolu se rencontre dans l'inscription de Silco, n° 628, ligne 12 (*οἱ γὰρ φιλονικοῦσιν*, etc.) Assez fréquent est l'emploi du nominatif au lieu du génitif : *σ(ή)λη Φιλήμων* (n° 309), etc., et, à l'inverse, du génitif au lieu du nominatif : *ἐκ(οι)-μήθ(η)*. . . *τοῦ μακαρίτου Παύλου* (n° 528)<sup>(2)</sup>; *ἐγὼ Παύλου* (n° 633). Dans une dizaine de cas, le génitif est employé au lieu de l'accusatif (*ἐλέησον αὐτῆς*, n° 663, etc.). On le trouve aussi au lieu du datif (*ζωὴν τοῦ κόσμου χαρισάμενος*, n° 636), et, inversement, on a quelques exemples du datif remplaçant le génitif (*ἀνάπαυσον τὴν ψυχὴν τοῖς δούλοις*, n° 659). L'accusatif, dans deux ou trois cas, tient lieu du nominatif (*στέναγμα*, n° 564, etc.), et aussi du génitif (*ἀνάπαυσον τὴν ψυχὴν τὸν δοῦλόν σου Στεφάνου*, n° 188, etc.). Notons encore que trois ou quatre fois on trouve *ἐν* avec le génitif (*ἐν Κυρίου*, n° 787, cf. nos 95, 117, 139), et *εἰς* avec le datif (*εἰς κόλποις*, n° 629, etc.).

3° *Le Verbe*. Là où l'actif et le passif existent régulièrement, chacun avec son sens propre, le rédacteur des inscriptions a parfois employé l'un pour l'autre : *ἔτελείωσεν* pour *ἔτελειώθη* (n° 246); *\*ληπισε* (= *λυπήσης*) pour *λυπηθῆς* (n° 566), etc. On trouve, dans l'usage des temps, le présent employé parfois pour le futur (*ἀναμέλπ(ο)μεν* n° 664, etc.), le présent employé pour l'aoriste (*\*γραφονα* = *γράφον[τ]α*, pour *γράψαντα*) au n° 664, l'imparfait pour l'aoriste (*ἔσιου* pour *ἔσίωσε*) au n° 319.

Je ne puis finir sans signaler, à travers tout le *Recueil*, l'influence du copte (dialecte thébain) sur le grec des chrétiens d'Égypte<sup>(3)</sup>. Par exemple, on trouve des noms propres coptes, comme *ωωρ*, n° 414, et le *z* dans une demi-douzaine de cas (*αβραζαμ* n° 213, *zαμην* n° 214, etc.); l'article copte remplace l'article grec dans quelques mots purement grecs (*τσοφια* n° 261, *παιακονος* = *(ὁ) διάκονος* n° 490, etc.). C'est sous l'influence du copte que *τ* se substitue à *δ* et *η* à *ε*<sup>(4)</sup>. C'est également, d'après M. Maspero<sup>(5)</sup>, sous la même influence que *γ* se substituerait à *κ*, dans des cas comme *ἐγημήθη* pour *ἐκημήθη* (= *ἐκοιμήθη*). Pour ce qui est plus spécialement de l'inscription du roi Silco, Lepsius<sup>(6)</sup> explique par l'influence copte de nombreuses expressions où Letronne avait vu à tort, semble-t-il, des hébraïsmes ou des locutions de style hellénistique.

(1) Une vingtaine d'exemples dans le *Recueil*.

(2) Dans ce cas, c'est évidemment le mot précédent *Ἰησοῦ* qui a entraîné le génitif.

(3) A côté de l'influence copte, on retrouverait peut-être quelques survivances du dialecte macédonien, par exemple dans la confusion des consonnes, ou l'emploi de quelques formes ioniennes. Il est certain aussi que les inscriptions de Nubie renferment nombre d'expressions et de tournures empruntées à la langue des Septante.

(4) PEYRON, *Grammatica linguæ copticæ*, Taurini, 1841, p. 4.

(5) MASPERO, dans *Rev. Arch.*, 1883, 1, p. 203.

(6) LEPSIUS, dans *Hermès*, X, 1876, p. 129-144.



## 4

EL DOUKHEILEH, 1902. — Musée d'Alexandrie, salle 1. — Marbre blanc : 0<sup>m</sup>27 × 0<sup>m</sup>28. — Date : 536.

BIBL. : LEFEBVRE, *Bull. Soc. Arch. d'Alex.*, VIII, 1905, p. 12, n° 4.

\* εκοιμηθη εν χριστω  
ο αδελφος ιωαν  
νης ο του αββα σερη  
νου του ιατρου μηνι  
5 τυβη : κ : ινδ(ικτιωνος) ιδ : διο  
κλητιανου \* σνβ \*

1,  $\overline{\chi\omega}$ .

## 5

EL DOUKHEILEH, 1902. — Musée d'Alexandrie, salle 1. — Marbre blanc : 0<sup>m</sup>28 × 0<sup>m</sup>28. — Date : 537.

BIBL. : LEFEBVRE, *Bull. Soc. Arch. d'Alex.*, VIII, 1905, p. 12, n° 5.

\* χμγ \*  
εκοιμηθη εν χριστω  
ο αδελφος ιουλι  
ανος ο του αδελφ(ου)  
5 ιωαννου του κη  
πορ(ου) του κοινοβ(ιου)  
του αββα ευσταθ(ιου)  
μη(νι) παυνι η ινδ(ικτιωνος) ιε  
διοκλητ(ιανου) σνγ \*

2,  $\overline{\chi\alpha}$ . — 4, αδελφς. — 6, κηπορς (lire κηπωροῦ  
ου κηπουροῦ); κοινοβς. — 7, ευσταθς. — 9, διοκλητς.

## 6

EL DOUKHEILEH, 1902. — Musée d'Alexandrie, salle 1. — Marbre blanc : 0<sup>m</sup>24 × 0<sup>m</sup>24. — Date : 537.

BIBL. : LEFEBVRE, *Bull. Soc. Arch. d'Alex.*, VIII, 1905, p. 13, n° 6.

\* εκοιμηθη εν  
χριστω ο αδελφος

νιασ\* ο του κοινο

βιου του αββα ευ

5 εταθιου\* ο αδελ

φος ιουλιανου

μηνι αθυρ η ινδ(ικτιωνος)

ιε διοκλητια

νου \* σνγ \*

1, ε. — 2,  $\overline{\chi\omega}$ . — 3, \*νιλοσ. — 4, lire αββα. —  
4-5, \*ευσταθιου.

## 7

EL DOUKHEILEH, 1902. — Musée d'Alexandrie, salle 1. — Marbre blanc : 0<sup>m</sup>29 × 0<sup>m</sup>29. — Date : 537.

BIBL. : LEFEBVRE, *Bull. Soc. Arch. d'Alex.*, VIII, 1905, p. 13, n° 7.

\* ⊕ \*

εκοιμηθη εν

κυριω ο μακαριος

αββα σωφροني

ος ο θεοδωρου

5 και υσχυριων

ος μηνι επιφη

κε ινδ(ικτιωνος) α ετους

διοκλητιανου σνγ

2,  $\overline{\kappa\omega}$ .

## 8

EL DOUKHEILEH, 1902. — Musée d'Alexandrie, salle 1. — Marbre blanc : 0<sup>m</sup>26 × 0<sup>m</sup>26. — Date : 542.

BIBL. : LEFEBVRE, *Bull. Soc. Arch. d'Alex.*, VIII, 1905, p. 13, n° 8.

\* εκοιμηθη εν κυριω

ο αδελφος μη

νας ο του αββα

ηρακλιου μηνι

5 τυβη δ ινδ(ικτιωνος) ε διο

κλητιανου ετ(ου)σ

σνη \*

1,  $\overline{\kappa\omega}$ . — 6, ετς (plutôt que ετ(ου)σ, semble-t-il).

## 9

EL DOUKHEILEH, 1902. — Musée d'Alexandrie, salle 1. — Marbre blanc : 0<sup>m</sup>26 × 0<sup>m</sup>26.  
— Date : 570.

BIBL. : LEFEBVRE, *Bull. Soc. Arch. d'Alex.*, VIII, 1905, p. 14, n° 9.

\* κοιμηθη εν χριστω  
ο αδελφος επι  
μαχου ο του κοι  
νοβιου του αββα  
5 τωαννου μηνι  
μεσορη  $\overline{\kappa\gamma}$  ινδ(ικτιωνος) ιγ  
ετου διωκλητι  
ανου σπς  
\*  $\overline{\chi\mu\gamma}$  \*

1,  $\overline{\chi\omega}$ . — 6, ιγ ου γ. — 7, lire *étous*; σ final devait se confondre, dans la prononciation, avec δ initial du mot qui suit; d'où son omission.

## 10

EL DOUKHEILEH, 1902. — Musée d'Alexandrie, salle 1. — Marbre blanc : 0<sup>m</sup>31 × 0<sup>m</sup>33.  
— Date : 578.

BIBL. : LEFEBVRE, *Bull. Soc. Arch. d'Alex.*, VIII, 1905, p. 14, n° 10.

\*  
\* κοιμηθη εν χριστω  
ο εν αγιοις αδελ  
φος τιμοθεος  
ο της περιστερας  
5 ο του κοινοβιου  
του αββα σαλαμα  
μηνι παχων  $\overline{\kappa\gamma}$  ινδ(ικτιωνος) ια  
ετους διοκλητι  
ανου  $\overline{\sigma\delta}$  \* \* \*

1,  $\overline{\chi\omega}$ . — 4, peut-être faut-il voir dans *Περιστερās* un nom de lieu, analogue au nom d'une localité voisine d'Ascalon, *Hamâmé* «la colombe»? (CLERMONT-GANNEAU).

## 11

EL DOUKHEILEH, 1902. — Musée d'Alexan-

drie, salle 1. — Marbre blanc : 0<sup>m</sup>27 × 0<sup>m</sup>28.  
— Date : 580.

BIBL. : LEFEBVRE, *Bull. Soc. Arch. d'Alex.*, VIII, 1905, p. 14, n° 11.

\* κοιμηθη εν  
κυριω ο μακαριος  
ημων αδελφος  
στεφανος ο μα  
5 θητησ του αββα ζα  
χαριου ο του κοι  
νοβ(ιου) του αββ(α) ευστα  
θιου " μη(νι) ' θωθ " ι " ινδ(ικτιωνος) ιγ  
διοκλητ(ιανου)  $\overline{\sigma\tau\zeta}$  \*

2,  $\overline{\kappa\omega}$ . — 7, κοινοβς; αββς. — 9, διοκλητς.

## 12

EL DOUKHEILEH, 1902. — Musée d'Alexandrie, salle 1. — Marbre blanc : 0<sup>m</sup>29 × 0<sup>m</sup>31.  
— Date : 590.

BIBL. : LEFEBVRE, *Bull. Soc. Arch. d'Alex.*, VIII, 1905, p. 15, n° 12.

$\omega$  \* κοιμηθη  
εν κυριω αββα ιου  
λιανος ο ωτας  
ο μαθητησ του  
5 αββα θεοδωρου  
πρεσβυτερου  
μονησ ζαστων  
μηνι αθυρ θ ινδ(ικτιωνος) η  
ετους διοκλη  
10 τIANΟΥ  $\overline{\tau\zeta}$  \*

$\overline{\tau\zeta}$   $\overline{\tau\zeta}$   $\overline{\tau\zeta}$

2,  $\overline{\kappa\omega}$ . — 3, lire *Ωτās*, n. pr., analogue à *Κεφαλās*; cf. n° 14, l. 7, *Μαφορā* (G. MILLET). — 7, ζαστων, mot inconnu; sans doute un nom de lieu.

## 13

EL DOUKHEILEH, 1902. — Musée d'Alexandrie, salle 1. — Marbre blanc : 0<sup>m</sup>29 × 0<sup>m</sup>29.

BIBL. : LEFEBVRE, *Bull. Soc. Arch. d'Alex.*, VIII, 1905, p. 15, n° 13.

χμγ  
 † κοιμηθη  
 ο μακαρισ  
 αββα μηνασ  
 5 χοιακ " ι " ιωδ(ικτιωνος) Σ  
 †††  
 \*

\*

## 14

EL DOUKHEILEH, 1904. — Musée d'Alexandrie, salle 1. — Marbre blanc : 0<sup>m</sup>23 × 0<sup>m</sup>24.

BIBL. : LEFEBVRE, *Bull. Soc. Arch. d'Alex.*, VIII, 1905, p. 15, n° 14.

\*  
 κοιμηθη εν  
 κυριω ο μακαρι  
 οσ αδελφος  
 γεοργιος ο ευ  
 5 ζαντ(ιος) ο του κ  
 οινοβιου του  
 μαφορα μην(ι)  
 θ[ωθ

2, πω. — 5, ευζαντ, (lire ευζάντιος ou ευζαντίας). — 7, μηνς.

## 15

EL MEX (d'après M. Avierino. — Botti, *Nécropole orientale*). — Alexandrie, collection de M. Léonidas Avierino. — Marbre blanc : 0<sup>m</sup>34 × 0<sup>m</sup>61.

BIBL. : BOTTI, *Bessarione*, V, 8, 1900-1901, p. 242, n° 2.

Ma copie :

μνησθη ο θεος  
 της κοιμησεως  
 κυριλλουτος κε διδυμου  
 του υειου αυτησ ο δε  
 5 αναγνωσκων προσευξαστω

4, lire υιού; Botti, του θειου. — 5, Botti, αναγνωσκων ευξαστω.

## 16

GABBARY, 1838. — Inscription gravée sur une stèle carrée, en marbre, trouvée par Agnew dans une catacombe, et qui fut, un certain temps, « à la porte du consulat autrichien d'Alexandrie » (Kirchhoff). — A disparu.

BIBL. : AGNEW, *Archaeologia*, XXVIII, 1840, p. 170 et pl. XIV, n° F, fac-similé.

D'après lui, KIRCHHOFF, *C. I. G.*, IV, n° 9110. — [LE BLANT, *fiches mss. Insc. diverses*, f. 20, d'après DE RICCI.]

Cf. SCHULTZE, *Die Katakomben*, p. 280; RÉVILLEOUT, *Rev. Égypt.*, IV, 1885, p. 15, n° 21; LECLERCQ, *Dict. d'Arch. Chrét.*, I, col. 1148.

μνηθητι \* κ(υρι)ε της  
 κοιμησεω\* της δου  
 λησ σου νιλανθιου  
 τυβι κα

1, \* μνησθητι. — 2, \* κοιμησεωσ.

## 17

GABBARY, 1838. — Graffite tracé sur un mur d'une catacombe, disparue il y a quelques années. Relevé en 1838 par Agnew, et copié de nouveau par Botti (qui paraît avoir ignoré la copie d'Agnew), en 1900<sup>(1)</sup>.

BIBL. : AGNEW, *Archaeologia*, XXVIII, 1840, p. 152; BOTTI, *Bessarione*, IV, 7, 1899-1900, p. 275, n° 10.

D'après AGNEW, LUMBROSO, *Bull. dell'Institut.*, 1876, p. 66, n° 2, et de ROSSI, *ibid.*, p. 68.

Cf. BOTTI, *Bull. Soc. Arch. d'Alex.*, IV, 1902, p. 21.

Copie d'Agnew :

αυγη ευχωμαι καγω εν ταχι  
 συν σοι ειναι και μακαρισ  
 ειμι αμ τουσ αγαθουσ σου τροπουσ

Copie de Botti :

ευχ[ομαι? ]  
 αυτη ευχωμαι καγω εν ταχυ [ ]  
 συν σοι ειναι και μακαρισ [ ]  
 ειμι μαρτυσ αγαθου θεου [ ]

(1) Des dix-huit graffites relevés par Agnew, celui seul que nous reproduisons semble être chrétien.



4, Botti a corrigé de sa main, sur un exemplaire de son mémoire *ει τους αγαθους σου*.

Malgré la grande autorité de de Rossi, je ne vois pas d'impossibilité à ce que ce texte soit chrétien. Cf. le n° 28.

## 18

GABBARY, août 1876. — Inscription peinte dans un cartel, sur la paroi droite d'une chapelle funéraire aujourd'hui détruite. — Date : iv<sup>e</sup> siècle.

BIBL. : NÉROUTSOS, *L'Anc. Alex.*, p. 77, fac-similé. — [PUGIOLI, *fiches mss.*, f. 15, d'après DE RICCI.]

Cf. LECLERCQ, *Dict. d'Arch. Chrét.*, I, col. 1152.

$\chi\rho(\iota\sigma\tau\omicron\upsilon)$	$\alpha$	$\gamma$
$\chi(\alpha\rho\iota)\tau(\iota)$	$u$	$\phi$

$u$  pour  $\omega$ ?

## 19

GABBARY, août 1876. — Inscription peinte en noir sur la paroi droite d'une chapelle funéraire aujourd'hui détruite (la même qu'au n° 18). — Date : iv<sup>e</sup> siècle.

BIBL. : NÉROUTSOS, *L'Anc. Alex.*, p. 77.

Cf. LECLERCQ, *Dict. d'Arch. Chrét.*, I, col. 1151.

$\alpha\pi\rho\alpha\tau\omicron\varsigma$

## 20

GABBARY, août 1876. — Inscription peinte sur le fronton de l'abside d'une chapelle funéraire aujourd'hui détruite (la même qu'aux n°s 18 et 19). — Date : iv<sup>e</sup> siècle.

BIBL. : NÉROUTSOS, *L'Anc. Alex.*, p. 77 et 78, fac-similé. — [PUGIOLI, *fiches mss.*, f. 27, d'après DE RICCI.]

Cf. LECLERCQ, *Dict. d'Arch. Chrét.*, I, col. 1151.

$\chi(\rho\iota\sigma\tau\omicron)\sigma. \iota\eta(\sigma\omicron\upsilon)\sigma. \theta(\epsilon\omicron\upsilon). \nu(\iota\omicron\sigma). \sigma\omega\tau\eta\rho$  [

## 21

GABBARY (Botti, *Minet-el-Bassal*), 1876. —

Musée d'Alexandrie, salle 1 (ancien n° 468).

— Calcaire : 0<sup>m</sup>19 × 0<sup>m</sup>21. — Date : iii<sup>e</sup> siècle.

BIBL. : NÉROUTSOS, *Rev. Arch.*, 1887, 1, p. 200, n° 3 = *L'Anc. Alex.*, p. 78 et p. 93, n° 3; BOTTI, *Bessarione*, IV, 7, 1899-1900, p. 272, n° 5. — [PUGIOLI, *fiches mss.*, ff. 6, 1; 22, 3, 25, 11, d'après DE RICCI.]

Description dans BOTTI, *Catalogue*, p. 583, n° 468.

Cf. LECLERCQ, *Dict. d'Arch. Chrét.*, I, col. 1151.

Ma copie :

$\kappa\upsilon\rho\iota\sigma\ \mu\eta\sigma\theta\iota$   
 $\tau\eta\sigma\ \kappa\omicron\iota\mu\eta\sigma\epsilon\omicron\sigma$   
 $\theta\epsilon\omicron\delta\omicron\tau\eta\sigma$   
 $\kappa\alpha\iota\ \alpha\upsilon\alpha\pi\alpha\upsilon\sigma\epsilon\omega\sigma$   
 5  $\nu\iota\lambda\alpha\mu\mu\omega\omicron\sigma$   
 $\alpha\ \ddagger\ \omega$

1, Néroutsos et Botti :  $\mu\eta\sigma\theta\iota\eta$  (lire en tout cas  $\mu\eta\sigma\theta\epsilon\iota\eta$ ). — 2, Botti :  $\kappa\omicron\iota\mu\eta\sigma\epsilon\omega\sigma$ . — 5, Néroutsos :  $\mu(\alpha\kappa\alpha\rho\iota\alpha\sigma)\ \lambda(\eta\zeta\epsilon\omega\sigma)\ \alpha\mu\mu\omega\omicron\sigma$ ; Botti :  $\mu\alpha\alpha\mu\mu\omega\omicron\sigma$ .

## 22

GABBARY, 1879. — Musée du Caire, sans numéro. — Marbre blanc : 0<sup>m</sup>29 × 0<sup>m</sup>29. — Date : commencement du iv<sup>e</sup> siècle.

BIBL. : NÉROUTSOS, *Rev. Arch.*, 1887, 1, p. 202, n° 7 = *L'Anc. Alex.*, p. 95, n° 7; GAYET, *Mémoires de la Mission*, III, 3, 1889, p. 30, n° 46; LEFEBVRE, *Bull. Inst. fr.*, III, 1903, p. 72, n° 5 (attribuée au Vieux-Caire, par erreur).

D'après NÉROUTSOS, BOTTI, *Bessarione*, IV, 7, 1899-1900, p. 273, n° 7.

Ma copie :

$\epsilon\kappa\omicron\iota\mu\eta\theta\eta\ \omicron\ \tau(\eta\sigma)$   
 $\mu\alpha\kappa\alpha\rho\iota\alpha\sigma\ \mu\eta\eta$   
 $\mu\eta\sigma\ \iota\omega\sigma\eta\phi(\omicron\sigma)$   
 $\mu\eta\eta\iota\ \phi\alpha\rho\mu(\omicron\upsilon\theta\iota)$   
 5  $\iota\eta\ \iota\omega\delta(\iota\kappa\tau\iota\omega\omicron\sigma)\ \eta\ \star$

1,  $\tau\eta$ . — 3,  $\iota\omega\sigma\eta\phi$ . — 4,  $\phi\alpha\rho\mu\eta$ .

## 23

GABBARY, 13 septembre 1899. — Graffite tracé sur une paroi d'un hypogée aujourd'hui détruit.

BIBL. : BOTTI, *Bessarione*, IV, 7, 1899-1900, p. 273, n° 8 = *Bull. Soc. Arch. d'Alex.*, IV, 1902, p. 99, n° 76.

χριστε αναπ[αυσον την]  
 [ψ]υχην  
 εκυμη  
 θη αδρο  
 5 νικασ  
 παωφι  
 ς

1,  $\overline{\chi\epsilon}$ .

## 24

GABBARY, 13 septembre 1899. — Graffite tracé sur une paroi d'un hypogée aujourd'hui détruit (le même qu'au n° 23).

BIBL. : BOTTI, *Bessarione*, IV, 7, 1899-1900, p. 274, n° 9 = *Bull. Soc. Arch. d'Alex.*, IV, 1902, p. 102, n° 88.

D'après lui, BÉNAVY, *Échos d'Orient*, IV, 1900, p. 92.

[ε]κ[οιμη]  
 θη μο  
 υνικασ  
 παωφι

5 ι

2-3, lire Μουνικᾶς, nom masculin (BÉNAVY).

## 25

GABBARY, 1899. — Marbre. — A disparu.

BIBL. : BOTTI, *Bessarione*, IV, 7, 1899-1900, p. 275, n° 11.

✕ ο θεος ημων  
 βοηθη μι  
 εισ τον ε  
 ονα

5 αμη ✕

1, lire ἡμῶν. — 5, lire ἀμήν.

## 26

GABBARY, 8 mars 1900. — Graffite tracé sur une paroi d'une tombe aujourd'hui détruite.

BIBL. : BOTTI, *Bull. Soc. Arch. d'Alex.*, IV, 1902, p. 101, n° 82.

μ[νησθειη]  
 ο θεος της ψυ  
 χης ευστοργιου ✕ ✕ ✕

## 27

GABBARY, 9 mars 1900. — Graffite tracé sur une paroi d'un hypogée aujourd'hui détruit.

BIBL. : BOTTI, *Bessarione*, V, 8, 1900-1901, p. 242, n° 1.

a) σ | ο θεος[σ] μν[ησθειη της]  
 π | αναπα[υσεωσ] πε[τρο]  
 υ  
 ✕ |  
 b) ] δενσα  
 ] μαγονι

## 28

GABBARY, 4 juin 1900. — Graffite tracé sur une paroi d'une tombe aujourd'hui détruite.

BIBL. : BOTTI, *Bull. Soc. Arch. d'Alex.*, IV, 1902, p. 101, n° 83.

Cf. LEGLERCO, *Dict. d'Arch. Chrét.*, I, col. 1160.

[η]ρων ευψ[υχι]  
 και ευ[χομαι συν σοι ειμαι]  
 [ο θεος] μνησθ[ειη της κοι]μη[σεωσ]

## 29

GABBARY, 1901. — Musée d'Alexandrie, salle 1. — Marbre blanc : 0<sup>m</sup>29 × 0<sup>m</sup>29.

BIBL. : BOTTI, *Bull. Soc. Arch. d'Alex.*, IV, 1902, p. 100, n° 78.

Ma copie :

✕ εκοιμηθη ✕  
 ο αδελφος  
 χριστοδωρος  
 μηνι μεχιρ  $\bar{\alpha}$   
 5  $\overline{\epsilon\nu\delta\iota(\kappa\tau\iota\omega\nu\sigma)}$   $\bar{\delta}$

5, pour  $\overline{\epsilon\nu\delta\iota(\kappa\tau\iota\omega\nu\sigma)}$ .

## 30

GABBARY, 1901. — Graffite copié par feu Beghé dans un hypogée aujourd'hui détruit. Dans le champ de l'inscription, une birème et une grande croix grecque.

BIBL. : BOTTI (copie de Beghé), *Bull. Soc. Arch. d'Alex.*, IV, 1902, p. 24.

D'après lui, ARVANITAKIS, *Bull. Inst. Égypt.*, 1903, p. 44 (restitution de M. N. Parcas).

πυγιζω  
αλα πανιτασ  
ιοι μαχην  
τον σταραδον  
5 θεοδωρων  
νικα τις ποτε  
οδεποτε

Ce texte bizarre, et assurément mal copié, est ainsi interprété par M. Parcas : πυγιζω (?) ἀλα πάνυ ταχὺς ἀμαχίτῳ σταυρῷ. Θεοδρόμον νικᾷ τις ποτε; οὐδέποτε.

## 31

GABBARY, 1859. — «Nella lastra che cuopriva l'imboccatura della tomba al Gabbari, 1859» (Pugioli). Au-dessous du texte, deux personnages tenant chacun une haste et se faisant face. Entre eux, une étoile à huit rayons. — La stèle a disparu.

BIBL. : [PUGIOLI, *fiches mss.*, ff. 14, 3; 42; 51, d'après DE RICCI.]

θανατος  
σοι θι των  
συνωσου  
τη ευχ σθυ

1, [οὐδεις ἀ]θάνατος (DE RICCI). — 2, θι = οἱ ou εἶ? — Variantes de lecture : 3, ννωσου; — 4, σου.

## 32

GABBARY, septembre 1900. — Inscription gravée sur le cou d'une amphore (qui servait sans doute de cercueil). — Ce monument a disparu.

BIBL. : BOTTI, *Bull. Soc. Arch. d'Alex.*, IV, 1902, p. 100, n° 80.

\* εκοιμ[ηθη] \*  
\* ο μακαρι \*  
οσ ηλιασ  
χοιακ π̄σ  
5 ιωδ(ικτιωνοσ) ε  
\* \* \*

## 33

KARMOUZ. — Il existait à Karmouz une chapelle funéraire chrétienne, découverte en 1858, visitée par Néroutsos, en 1860, par Wescher, en 1864. «Depuis lors elle a été abandonnée à une dégradation complète, et de nos jours, on n'en voit plus que des traces difficiles à reconnaître» (Néroutsos). Les textes rangés sous ce numéro en proviennent tous. Ils sont du III<sup>e</sup> ou du IV<sup>e</sup> siècle.

BIBL. : WESCHER, *Bull. di Arch. Crist.*, 1865, p. 57-61, avec planche; NÉROUTSOS, *Bull. Inst. Égypt.*, 1874-1875, p. 211 et seq. = *L'Anc. Alex.*, p. 42-51<sup>(1)</sup>.

D'après WESCHER, DE ROSSI, *Bull. di Arch. Crist.*, 1864, p. 88 (simple description); *ibid.*, 1865, p. 61-64 et 73-77; 1866, p. 72; 1872, p. 22.

Cf. GARRUCCI, *Storia dell'arte cristiana*, Prato, 1873, pl. CV b; BAYET, *Recherches pour servir à l'histoire de la peinture et de la sculpture chrétiennes en Orient*, Paris, 1879, p. 18-21, 43, 58, 59; LUMBROSO, *Atti R. Acc. Lincei*, 1879, p. 553-554 = *Descrittori Italiani*, p. 127-128 (cite T. DALFI, *Viaggio biblico in Oriente*, Torino, 1869, I, p. 50); V. SCHULTZE, *Die Katakomben*, p. 282; ISAMBERT, *Itinéraire* (2<sup>e</sup> éd.), Paris, 1891, II, p. 277; LECLERCQ, *Dict. d'Arch. Chrét.*, I, col. 190-191 et 1125-1145<sup>(2)</sup>.

Je cite ces textes d'après *Bull. di Arch. Crist.*, 1865.

a) VESTIBULE. — Abside. Scène eucharistique; au-dessus de trois personnages couchés, la légende:

τασ ευλογιασ του χριστου  
εσθιοντες

<sup>(1)</sup> J'omets les références souvent citées : WESCHER, *Arch. des Miss.*, 1864, p. 190; *Rev. Arch.*, 1864, 2, p. 219; *Moniteur*, 17 juillet 1864, parce que ces articles ne font en réalité aucune allusion à la chapelle de Karmouz.

<sup>(2)</sup> Nous conformant aux principes exposés dans la préface, nous avons rejeté les titres et les légendes explicatifs des peintures de cette catacombe, à moins que le titre ou la légende n'ait un intérêt liturgique, historique ou littéraire.

1,  $\overline{\chi\upsilon}$ . — Sur le sens liturgique de *εὐλογία*, cf. LECLERCQ, *Dict. d'Arch. Chrét.*, I, col. 1131.

b) VESTIBULE. — *Transept nord*. Au-dessus d'une figure nimbée :

] ουδιλ . . [  
σοφια ιησουσ χριστοσ

2,  $\overline{\iota\sigma}$   $\overline{\chi\sigma}$ .

c) ARCOSOLIUM K. — Au-dessus de Jésus écrasant des reptiles :

επι ασπιδα και βα  
σιλισκον επιβηση

Psaume xc, 13.

d) ARCOSOLIUM K. — Au-dessus d'une figure :

[χριστι]ανων ελπισ

Néroutsos dit qu'il s'agit peut-être de la Vierge. Dom Leclercq (*Dict. d'Arch. Chrét.*, col. 1135) hésite à attribuer à un des personnages en particulier cette légende.

e) ARCOSOLIUM I. — Grande croix grecque acrostée de l'inscription :

ιησουσ χριστοσ  
νικλ\*

1,  $\overline{\iota\sigma}$   $\overline{\chi\sigma}$ . — 2, \*νικα.

f) ARCOSOLIUM L.

μ [ . . . ] χρ . [  
τον αμαρ[τωλον? ]  
σ. κοσμο[

g) ARCOSOLIUM L. — Saint Jean-Baptiste portant un *volumen* déroulé, sur lequel on lit :

φ[ωνη]  
βοωντο  
εν τη ερη  
μω ετοι  
5 μασατε  
την οδο  
κυριου ευθι  
ασ ποιε  
[ιτε

Matthieu, III, 3; Marc, I, 3. — 2, lire βωώντος. — 6, lire όδόν. — 7,  $\overline{\kappa\upsilon}$ .

## 34

KARMOUZ, 1876. — Inscription tracée avec de l'ocre rouge sur un pilier d'une chapelle qui fut visitée par Néroutsos en 1876 (aujourd'hui détruite). — Date : époque d'Antonin.

BIBL. : NÉROUTSOS, *L'Anc. Alex.*, p. 53.

Cf. BOTTI, *Bull. Soc. Arch. d'Alex.*, I, 1898, p. 7; LECLERCQ, *Dict. d'Arch. Chrét.*, I, col. 1149-1150.

ρουφεινε ευψυχει. L  $\overline{\kappa\epsilon}$ .  $\overline{\mu\kappa\lambda}$

L'inscription était disposée sur trois lignes. —  $\overline{\mu\kappa\lambda}$  = *μακαρίας λέξεως* (Néroutsos). — Dom Leclercq n'est pas certain que cette inscription soit chrétienne.

## 35

KARMOUZ, 1876. — Inscription tracée avec de l'ocre rouge sur un pilier de la même chapelle que celle dont il est question au n° 34.

BIBL. : La même qu'au n° 34.

ρουφηνα ευψυχι

L'inscription était disposée sur deux lignes.

## 36

KARMOUZ, 1888. — Dans une chapelle funéraire aujourd'hui détruite. Au-dessous de l'inscription peinte, on voyait des palmes vertes, symbole du martyr, liées par un ruban rouge.

BIBL. : NÉROUTSOS, *Rev. Arch.*, 1891, 2, p. 337, n° 2.

παυλεινα ευψυχι

## 37

MINET EL BASSAL. — Musée d'Alexandrie, salle 1 (ancien n° 79). — Marbre bleuâtre : 0<sup>m</sup> 50 × 0<sup>m</sup> 35. — Date : vi<sup>e</sup> siècle.

BIBL. : NÉROUTSOS, *Rev. Arch.*, 1887, 1, p. 203, n° 8 = *L'Anc. Alex.*, p. 96, n° 8. — [PUGIOLI, *fiches mss.*, f. 6, 6, d'après DE RICCI.]

D'après NÉROUTSOS, BOTTI, *Bessarione*, IV, 7, 1899-1900, p. 276, n° 13.

Description dans BOTTI, *Catalogue*, p. 273, n° 79.

Ma copie :

νικα η τυχη ευ  
τοκιου ✕ και βε  
νετων ✕ και  
του γραψαντο[σ]

4, Néroutsos : γραψαντος.

## 38

MINET EL BASSAL. — Collection Pugioli, puis Musée d'Alexandrie, salle 1 (ancien n° 37). — L'inscription est gravée dans un cartel ansé, brisé à gauche. — Marbre blanc : 0<sup>m</sup> 10 × 0<sup>m</sup> 41.

BIBL. : BOTTI, *Bessarione*, IV, 7, 1899-1900, p. 276, n° 12.  
Description dans BOTTI, *Catalogue*, p. 262, n° 37.

]μωπροσινικα ✕

## 39

MINET EL BASSAL, 1879. — Musée du Caire, n° 8354. — Stèle avec fronton triangulaire, incomplète en haut, à gauche. — Marbre blanc <sup>(1)</sup> : 0<sup>m</sup> 30 × 0<sup>m</sup> 26. — Date : début du IV<sup>e</sup> siècle.

BIBL. : NÉROUTSOS, *Rev. Arch.*, 1887, 1, p. 202, n° 6 = *L'Anc. Alex.*, p. 95, n° 6; CRUM, *Coptic Mon.*, p. 83, n° 8354; C. SCHMIDT, *Gött. Gelehrt. Anz.*, CLXV, 1903, p. 256.

D'après NÉROUTSOS, BOTTI, *Bessarione*, IV, 7, 1899-1900, p. 273, n° 6.

Cf. LECLERCQ, *Dict. d'Arch. Chrét.*, I, col. 1150.

Ma copie :

τυβι κα  
εκοιμηθη  
αχιλλασ  
κχιμχρ

<sup>(1)</sup> Crum dit : *limestone*. Je ne doute pas que l'inscription publiée par Crum sous le n° 8354 ne soit la même que celle publiée jadis par Néroutsos.

3, Crum : αχιλλα. «Der Tote heisst nicht αχιλλα, sondern αχιλλασ» (SCHMIDT). Néroutsos lit aussi αχιλλασ. — 4, Crum : «The meaning of l. 4 obscure». «Nun gehört aber diese vierte Zeile gar nicht zum Text, die Buchstaben sind Reste einer früheren Inschrift und stehen auf dem Kopf; die merkwürdigen Zeichen (le premier et le dernier) sind umgekehrt als α zu lesen» (SCHMIDT). La ligne 4 n'est pas dans Néroutsos.

Peut-être s'agit-il d'Achillas, successeur de Pierre le Martyr, consacré patriarche le 25 juillet 312, mort le 16 janvier (?) 313.

## B. — VILLE D'ALEXANDRIE.

## 40

RUINES DU CÆSAREUM, 1892. — L'inscription occupe le registre supérieur de la stèle (mutilée à gauche). Au-dessous, deux colombes affrontées buvant dans une coupe. — Marbre blanc : 0<sup>m</sup> 085 × 0<sup>m</sup> 13. — A disparu.

BIBL. : BOTTI, *Bessarione*, IV, 7, 1899-1900, p. 270, n° 1.

]ηκε χαριω

## 41

HÔPITAL DU GOUVERNEMENT, 1898. — Musée d'Alexandrie, salle 1. — Marbre blanc (stèle incomplète à droite) : 0<sup>m</sup> 36 × 0<sup>m</sup> 16.

BIBL. : BOTTI, *Bessarione*, IV, 7, 1899-1900, p. 271, n° 3 = *Bull. Soc. Arch. d'Alex.*, I, 1898, p. 43, n° 14.

Cf. LECLERCQ, *Dict. d'Arch. Chrét.*, I, col. 1120.

Ma copie :

θεοβ\* ευχην [  
λοσουχια [  
τω αγιω [  
1, \*θβ, pour θσ (lire Θεός). — 2, peut-être ]λος ούχ  
ίνα?

## 42

TABIAT EL YAHUDI, 1898. — Musée d'Alexandrie, salle 1 (ancien n° 466). — Calcaire : 0<sup>m</sup> 32 × 0<sup>m</sup> 26.

BIBL. : BOTTI, *Bessarione*, IV, 7, 1899-1900, p. 272, n° 4.  
Description dans BOTTI, *Catalogue*, p. 583, n° 466.

ιησουσ		χριστοσ
νι		κα

1,  $\overline{\iota\sigma}$   $\overline{\chi\sigma}$ .

## 43

KOM EL GUILAH, 1891. — Musée d'Alexandrie, dans la cour. — Bloc de granit, en très mauvais état : 0<sup>m</sup> 50 × 0<sup>m</sup> 85. — Date : 488 (?).

BIBL. : BOTTI, *Riv. Quind.*, III, 1891, p. 214 (cité seulement) et p. 268; *Bessarione*, IV, 7, 1899-1900, p. 271, n° 2; NÉROUTSOS, *Bull. Corr. Hell.*, XVI, 1892, p. 72.

D'après BOTTI et NÉROUTSOS, A. M. DE ZOGHEB, *Riv. Quind.*, III, 1891, p. 249 (traduction).

Cf. LECLERCQ, *Dict. d'Arch. Chrét.*, I, col. 1118.

Ma copie :

συν θεω επι του  
κυριου επιφανι  
ου και διατακτω[ρων θεο]  
δωρου και σεραπι[ωνοσ]  
5 ανενεωθη ✕ νικα ο θεοσ  
[η]μων λαξσσ ΙΙΙΙ

1,  $\overline{\sigma\upsilon}$   $\overline{\theta\omega}$ . — 2-3, επιφανιου aurait le sens d'επιφανουσ.  
— 5,  $\overline{\theta\sigma}$ . — 6, énigmatique.

Néroutsos lit :

συν θεω επι του  
κυριου επιφανεστα  
του και διατακτου θεο  
δωρου και σεβαστικου  
ανενεωθη ✕ νικα ο θεοσ  
ημων λαξ CCIII

Botti lit (*Bessarione*) :

θεου επι του  
κυρου επιφαν[εστα]  
του και διατεκτω[νων?] θεο  
δωρου και σερα[απιωνοσ]  
ανενεωθη ✕ νικα ο θε[οσ]  
ημων L.. CCIII

Botti lit (*Riv. Quind.*) :

θεου επι του [ (?)  
κυριου επιφαν[ουσ αιγυπ]  
του και διατακτω[ρων θεο]  
δωρου και σεβ[αστειανου]  
ανενεωθη ✕ νικα ο θε[οσ]  
ημων L.. CCIII

6, Néroutsos: ετους από μαρτύρων CCIV (204).

## 44

ALEXANDRIE (sans désignation plus précise).  
— Cippe à sommet arrondi : 2<sup>m</sup> 64 × 1<sup>m</sup> 10.  
— A disparu.

BIBL. : [PUGIOLI, *fiches mss.*, f. 13, d'après DE RICCI.]

✕

κυρεε εοε

✕ θι τω ποιη ✕

σαλιτι\*

3, \*ποιησαντι.

## 45

ALEXANDRIE (sans désignation plus précise).  
— Paris. Musée du Louvre, salle chrétienne.  
(Don de M. Clermont-Ganneau.) — Marbre blanc : 0<sup>m</sup> 24 × 0<sup>m</sup> 21.

BIBL. : DE RICCI, *Atti del sec. Congr.*, p. 175.

Ma copie :

αναπαυσον

† απολω

✕α σακοφο

ρεσ †

5 ω † α  
— Δ —

L'inscription απολω σακοφορεσ (sans doute pour σακοφοροσ) a été gravée sur un texte précédemment effacé et dont il ne reste que les parties que j'ai soulignées d'un trait, soit la ligne 1, ✕α de la ligne 3, et la ligne 5.

## 46

ALEXANDRIE (?). — Musée d'Alexandrie, magasin. — Marbre blanc (stèle incomplète à droite) : 0<sup>m</sup> 11 × 0<sup>m</sup> 08.

Inédit; ma copie :

✕ ευχαρισ[

## C. — NÉCROPOLES ORIENTALES.

47

KHADRA. — Musée du Caire, n° 33033. —  
Plaqué de marbre blanc : 0<sup>m</sup> 13 × 0<sup>m</sup> 11. —  
Date : III<sup>e</sup> siècle (?).

BIBL. : NÉROUTSOS, *Ἀθήναιον*, III, 1874, p. 77, n° 5;  
MILNE, *Greek Inscr.*, p. 76, n° 33033.

ευψυχι σαρα  
πιασ η και  
θερμουθα  
ριον ετων  
5 τεσσαρακον  
τα εννηα

6, εννηα, forme du grec moderne (ἐννηά ou ἐννιά = ἐννέα). — « Ἡ ἐπιφώνησις εὐψύχι, μεθ' ἧς ἀρχεται ἡ ἐπιγραφὴ ὑπαινίττεται ὅτι ἡ ἐκεῖ ἀναπαυομένη Σαραπιάς, ἡ καὶ Θερμουθάριον προσεπιλεγόμενη, γυνὴ ἦτο χριστιανή... » (Néroutsos). — Milne semble avoir ignoré la copie de Néroutsos. Aucune différence entre les deux copies; toutefois, Milne mentionne que le graveur a écrit Λ au lieu de Α aux trois premières lignes.

48

KHADRA, 1871. — Dalle en calcaire. —  
A disparu. — Date : 409.

BIBL. : NÉROUTSOS, *Ἄττ. Ἡμερ.*, VI, 1872, p. 143-146 = *Bull. Inst. Égypt.*, 1872-1873, p. 112-116 = *Ἀθήναιον*, III, 1874, p. 78-81, n° 6 = *L'Anc. Alex.*, p. 82 (simple mention). — [PUGIOLI, *fiches mss.*, f. 6, n° 22, d'après DE RICCI.]  
D'après NÉROUTSOS, MILLER, *C. R. Ac. Inscr.*, 1873, p. 327 = *Rev. Arch.*, 1874, 1, p. 43 et seq. = *Mélanges de Philologie et d'Épigraphie*, Paris, 1876, p. 70-74; BOTTI, *Bessarione*, IV, 7, 1899-1900, p. 278-279, n° 15.

Description dans BOTTI, *Notice*, p. 199 (avant le n° 2581).

Cf. LE BLANT, *Étude sur les sarcophages chrétiens antiques de la ville d'Arles*, Paris, 1878, p. xxiii; LECLERCQ, *Dict. d'Arch. Chrét.*, I, col. 1152-1154.

Texte donné par Néroutsos :

✠ ✠ ✠  
ο θεος ο παντοκρατωρ  
ο ων προων και μελλων  
ιησους ο χριστος ο υιος του  
θεου του ζωντος μνησθητι  
5 τησ κοιμησεωσ και αναπαυσεωσ

τησ δουλησ σου ζωνενησ  
τησ ευσεβεστατησ και   
φιλεντολου και αυτην  
καταξιωσον κατασκηνωσε  
10 δια του αγιου σου και φωταγωγου  
αρχαγγελου μιχαηλ  
εισ κολπουσ των αγιων πατερων  
αβρααμ ισακ και ιακωβ οτι σου εστιν  
η δοξα και το κρατος εισ τουσ αιωνας  
15 των αιωνων αμην εζησε δε  
μακαριωσ ετη οζ̄ εστιν δε  
η μνημη αυτησ φαμενωθ̄ κ̄γ̄  
μετα την υπατιαν βασσου και φιλιππου

49

KHADRA, 1871. — Dalle en marbre qui  
fermait un tombeau, trouvée, dit Néroutsos,  
*πλησίον τοῦ μνήματος τῆς Ζωνεήνης* (n° 48).  
L'inscription est gravée au-dessous du buste  
de trois enfants. — A disparu.

BIBL. : NÉROUTSOS, *Bull. Inst. Égypt.*, 1872-1873, p. 115  
= *Ἀθήναιον*, III, 1874, p. 81.

ευψυχιτε τεκνα

50

KHADRA, 1886. — Graffite copié par  
Néroutsos dans une chapelle funéraire,  
aujourd'hui détruite.

BIBL. : NÉROUTSOS, *Rev. Arch.*, 1887, 1, p. 298, n° 31  
= *L'Anc. Alex.*, p. 110, n° 31.

D'après lui, BOTTI, *Bessarione*, IV, 7, 1899-1900, p. 281,  
n° 20.

[ευ]σεβουσ  
μακαριου  
φιλοτεκνου  
L̄ ιβ̄. θωθ̄ ιθ̄  
5 μνηασ\*

3, φιλοτεκνου, nom propre? — 5, \* μνηασ (= μνείας).

## 51

IBRAHIMIEH, 1892. — A disparu.

BIBL. : BOTTI, *Bull. Soc. Arch. d'Alex.*, I, 1898, p. 53, n° 3  
= *Bessarione*, IV, 7, 1899-1900, p. 277, n° 14.  
D'après lui, BÉRAY, *Échos d'Orient*, IV, 1900, p. 93.  
Cf. LECLERCQ, *Dict. d'Arch. Chrét.*, I, col. 1159.

Texte du Bessarione :

ο θεοσ μνησ  
θιη τησ κοι  
μησεωσ κε α  
ναπαυσεωσ  
5 μακαρασ τησ  
γλυκυτατησ ο α  
ναγιγνωσκων προσ  
ευχεστω

1, θ. — 5, μακαρασ, nom propre (peut-être faut-il lire Μακαρίας). — 7, la restitution προσ ευχεστω est de Bénay; Botti restituait π(α)ρ(οδιτησ).

## 52

HAGAR EL NAWATIEH, 1897. — Musée d'Alexandrie, salle 1 (ancien n° 11). — Cippe en marbre blanc : 1<sup>m</sup> 70 × 0<sup>m</sup> 70. — Date : 459 (?).

BIBL. : BOTTI, *Bull. Soc. Arch. d'Alex.*, I, 1898, p. 48, n° 36; ARVANITAKIS, *Bull. Soc. Arch. d'Alex.*, II, 1899, p. 11; BOTTI, *Bessarione*, IV, 7, 1899-1900, p. 279, n° 16; *Bull. Soc. Arch. d'Alex.*, IV, 1902, p. 42; ARVANITAKIS, *Bull. Inst. Égypt.*, 1902, p. 19, n° 3.

Description dans BOTTI, *Catalogue*, p. 540, n° 11.

D'après les précédents, DE RICCI, *Archiv*, II, 1903, p. 568, n° 141.

Cf. LECLERCQ, *Dict. d'Arch. Chrét.*, I, col. 1107.

Ma copie :

(Croix dans une couronne de laurier.)  
ειμι μεν αλκηεντοσ  
αλεξανδρου γερασ εργω  
μαρτυριη ποταμοιο  
[τ]ον εξεκαθηρε μογησασ  
5 [ρ]ηιδιωσ ινα νηεσ  
πημονα φορτον αγι[εν]

2, Arvanitakis (*Bull. Inst. Égypt.*) : Αλεξάνδρου πέρας έργω. — 6, αγι[εν] (lire άγοι[εν]), et non pas αγοι[εν].

## 53

Même pierre; sur le côté droit de la stèle, un graffite tracé à la pointe.

BIBL. : BOTTI, *Bull. Soc. Arch. d'Alex.*, I, 1898, p. 48, n° 36  
= *Bessarione*, IV, 7, 1899-1900, p. 280, n° 17.

Ma copie :

✠  
ευτυχ[ει]  
]νια [ . . ] φει [

1, Botti: ευψυχ[ει]. — 2, . . . νια . . . ε.

## 54

MAFROUSA, 1894. — Inscription relevée par Botti, sur le mur d'un hypogée aujourd'hui disparu. — Date : 448.

BIBL. : BOTTI, *Bull. Soc. Arch. d'Alex.*, II, 1899, p. 39, n° 1.

διουσι  
ον πρ(εσβυτερον) ευ  
ψυχει  
L ιβ αυτω  
5 νινου του  
κυριου  
μηνι  
παωφι

2-3, «L'acclamation εὐψύχει peut être païenne aussi bien que chrétienne. Mais j'ai mes motifs pour affirmer que cette tombe appartenait à la haute époque chrétienne» (BOTTI).

## 55

MAFROUSA, 1894. — Inscription relevée par Botti sur le mur d'un hypogée aujourd'hui disparu.

BIBL. : BOTTI, *Bull. Soc. Arch. d'Alex.*, II, 1899, p. 39-40, n° 2.

θεοσ βοηθει [  
ψ[  
σ[



## 56

NÉCROPOLE ORIENTALE (sans désignation ni indication plus précises). — Alexandrie, collection de M. Léonidas Avierino. — Marbre blanc : 0<sup>m</sup> 24 × 0<sup>m</sup> 25.

BIBL. : BOTTI, *Bessarione*, V, 8, 1900-1901, p. 243, n° 3.

Copie de Breccia :

χμγ  
εκοιμη  
θη θεοδω  
ροσ επιφι  
5 ιγ ινδικ(τιωνοσ) α  
✱      ✱

1, χμγ, et non κμγ.

## II. ABOUKIR.

## 57

ABOUKIR, 1899. — Musée d'Alexandrie, salle 1 (ancien n° 467). — Fragment de stèle. — Calcaire : 0<sup>m</sup> 37 × 0<sup>m</sup> 26.

BIBL. : BOTTI, *Bessarione*, IV, 7, 1899-1900, p. 281, n° 19.

Ma copie :

εκ[οιμηθη  
οσ πω[  
εκοι[μηθη  
θια[

1, manque le début d'un nom propre terminé en οσ. — 3-4, manque un second nom propre.

## 58

ABOUKIR, 1901. — Marbre blanc : 0<sup>m</sup> 19 × 0<sup>m</sup> 25. — A disparu.

BIBL. : BOTTI, *Bull. Soc. Arch. d'Alex.*, IV, 1902, p. 107, n° 112.

εκυμηθη ο αδελ  
φοσ μνηασ ο βουρδω ( )  
μινι αθυρ κ ινδικ(τιωνοσ) δ  
ι(ησου)σ χ(ριστο)σ νικα αμην  
✱      ✱      ✱

2, βουρδω/ (sans doute le début d'un nom propre). — 3, ινδ/.

## 59

ABOUKIR, 1905. — Musée d'Alexandrie (non classé). — Calcaire nummulitique : 0<sup>m</sup> 32 × 0<sup>m</sup> 45.

BIBL. : BRECCIA, *Bull. Soc. Arch. d'Alex.*, VIII, 1905, p. 113, n° 5.

εκοιμηθη ο  
τησ μακαρι  
ασ μνημησ  
ειορτασιοσ  
5 παυνι κβ  
ενδ(ικτιωνοσ) γ      ✱

4, lire Εορτάσιος. — 6, ενδ(ικτιωνοσ), cf. n° 29, l. 5.

## 60

ABOUKIR, 1905. — Musée d'Alexandrie (non classé). — Fragment de stèle. — Marbre bleuâtre : 0<sup>m</sup> 12 × 0<sup>m</sup> 15.

BIBL. : BRECCIA, *Bull. Soc. Arch. d'Alex.*, VIII, 1905, p. 113, n° 6.

εκοιμη[θη ο]  
μακαρι[οσ]  
μαε[  
λ[

## III. DAMIETTE.

## 61

DAMIETTE. — Sur une colonne, dans une mosquée. — A disparu.

BIBL. : *Description de l'Égypte*, Antiq., V, pl. LVI, n° 29; VALENTIA, *Travels*, III, p. 420; BAILIE, *Fasc. Inscr. græc.*, III, p. 214, n° 363.

D'après les précédents (et surtout Bailie), KIRCHHOFF, *C. I. G.*, IV, n° 8943.

μνησθητι μο[υ οταν]  
ελθ[ησ]  
κ(υρι)ε εν τη βασι[λεια σου]  
του σου δουλον

5 γεωργιον

1-3, *Luc*, xxiii, 42.

IV. DAMANHOUR  
(HERMOUPOLIS PARVA).

62

DAMANHOUR. — Musée du Caire, n° 8599.  
— L'inscription occupe le registre supérieur de la stèle. Au-dessous, décoration en forme de porche d'église, surmonté d'un fronton triangulaire couronné de flammes. Entre les colonnettes, sur lesquelles repose l'architrave, un fleuron cruciforme. — Calcaire : 0<sup>m</sup> 76 × 0<sup>m</sup> 35. — Date : 693.

BIBL. : GAYET, *Mémoires de la Mission*, III, 3, 1889, pl. XXXV, fig. 96; CRUM, *Coptic Mon.*, p. 126-127, n° 8599 et pl. XXXV. Description dans MASPERO, *Guide Musée. Boulaq*, p. 366, n° 5438.

Cf. GAYET, *L'Art Copte*, p. 232, fig.

Ma copie :

✠ κυριε αναπαυσον  
την ψυχην του δου  
λου σου απα ωλ μειζο  
τερου υιου ιουστου διακ(ουου)  
5 κοιμηθεντος\* εν κυριω  
εν μηνι μεχειρ ιη  
ε ιωδ(ικτι)ο(υοσ) ετουσ διωκ(λητιανου) υθ ✠  
1, κ̄ε. — 5, \*κοιμηθεντος; κ̄ω. — 7, ιωδ/ — διωκ/.

63

DAMANHOUR. — Musée d'Alexandrie, salle 1 (ancien n° 353). — Marbre blanc : 0<sup>m</sup> 39 × 0<sup>m</sup> 56.

BIBL. : BOTTI, *Notice*, p. 197, n° 2577 = *Bessarione*, V, 8, 1900-1901, p. 238, n° 82 = *Catalogue*, p. 313, n° 353; ARVANITAKIS, *Bull. Soc. Arch. d'Alex.*, II, 1899, p. 10; LEFEBVRE, *Bull. Corr. Hell.*, XXVI, 1902, p. 464-466, n° 31.

Ma copie :

μουσπολον ρητηρα  
δικασπολον ακρον απαν  
τα τυμβοσ ηδ ευγενησ ιωα  
[υ]νιαν εχω ναυμαχον εν πελ  
5 [α]γεσιω αρηιον εν πεδιοισιω  
[ην δ]αποτηλε ταφου πριν τ\* κα

[κον] παθειν εκοιμηθην\* η μα  
καρια ιωαννια θυγατηρ  
[αμ]μωνιου απο ερμουπολεοσ  
10 [με]χειρ πεμτη ιωδ(ικτιωνοσ) τεσσαρεσ  
[δε]κατη[σ κ(υρι)ε] αναπαυ  
[σου την ψυ]χην αυτησ

3, ηδ pour οδ (lire δ δ'). (On notera aussi les négligences des lignes 10 et 11.) — 6, \*τι. — 7, \*εκοιμηθη. — 10, ιωδ/. — La première partie de l'inscription est métrique.

V. BENHA  
(ATHRIBIS).

64

BENHA (d'après HARRIS). — Musée du Caire, n° 9273. — Inscription gravée sur un naos de la XXVI<sup>e</sup> dynastie, retourné et réemployé par les Chrétiens. — Grès : 1<sup>m</sup> 39 × 0<sup>m</sup> 65. — Date : 374.

BIBL. : L'inscription fut signalée d'abord par LETRONNE, *Rev. Arch.*, 1847, p. 368 et WESCHER, *Rev. Arch.*, 1864, 2, p. 221 = *Arch. des Miss.*, 1864, p. 183.

Publiée par DEVILLE, *Arch. des Miss.*, 1865, p. 486; WESCHER, *Bull. dell'Inst.*, 1866, p. 156; WACHSMUTH (copie d'Ebers), *Rh. Mus.*, XXVIII, 1873, p. 581; KIRCHHOFF (copie de Harris), *C. I. G.*, IV, n° 8610; MILNE, *History*, p. 193, fac-similé = *Greek Inscr.*, p. 32-33, n° 9273.

D'après les précédents, DE RICCI, *Archiv.*, II, 1903, p. 452, n° 96.

Description dans MARIETTE, *Catalogue Musée Boulaq*, p. 57, n° 4; MASPERO, *Guide Musée Boulaq*, p. 381, n° 5563; DE MORGAN-VIREY, *Notice Musée Gizeh*, p. 94, n° 292; MASPERO, *Guide Musée Caire*, p. 123, n° 292 = *Guide Cairo Museum*, p. 196, n° 739.

Cf. LEFEBVRE, *Dict. d'Arch. Chrét.*, I, article ATHRIBIS.

Copie de Milne :

[τ]ου παντ[οκ]ρ[ατ]οροσ θεου θελησαντοσ και  
του χριστου αυτου επι της πανευδαιμονοσ  
εσσιλειασ των τα παντα νεικωντων δεσποτων  
ημων ουαλεντιανου και ουαλεντοσ  
5 και γρατιανου των αιωνιων αυγουστων  
εν τη ευτυχεστατη αυτων δεκαετηριδει τετρα  
πυλον επωνυμον του θειοτατου εσσιλεωσ ημων  
ουαλεντοσ  
εκ θεμελιων εκτισθη επι της αρχησ του κυριου  
μου

λαμπροτατου επαρχου της αιγυπτου αιλιου  
10 παλλαδιου λογιστευοντος και επικειμενου  
τω κτισθεντι τετραπυλω φλαουιου  
κυρου πολειτευομενου επ αγαθω

## 65

BENHA, 1905. — Musée du Caire [*Journal d'entrée*, n° 37913]. — Calcaire : 0<sup>m</sup> 40 × 0<sup>m</sup> 35.

BIBL. : LEFEBVRE, *Annales Antiquités*, VI, 1905, p. 188-189.

α \* ω  
ευθαδε κατακιτε  
παυλος συν τη ειδια γα  
μετη ανειανη : και γλυκυ  
5 τατων εγονιων\* ων τα  
ονοματα πεφυκεν αρτε  
μισ " και σοφια " καλον ε  
θερα προλιποντες και "  
εις γ[λ]υκντατον φαοσ  
10 μο[λ]οντ[ε]σ η δε μνη  
μη ουτως παυλου  
αθυρ  $\bar{i}$  ' ανειανησ "  
φαμενωθ  $\bar{i}$ [?] ων η  
μνημη εισ το[υ]σ εωνασ  
15 [α]νας . . . . . σν .  
ηισπ . . . . . θαν .

1, lire κατάκειται. — 5, \*εγονων (à moins que la forme εγονιων ne soit un diminutif). — 13, il est impossible de distinguer s'il y avait un second chiffre après  $\bar{i}$  quantième du mois. — 15-16, lignes tracées à la pointe, très effacées.

## VI. LE CAIRE ET ENVIRONS (MEMPHIS).

## 66

VIEUX-CAIRE (d'après MILLER. — MILNE (*fiches mss.*), *Ramleh*<sup>(1)</sup>). — Musée d'Alexandrie,

<sup>(1)</sup> D'après DE RICCI.

salle 1 (ancien n° 246). — Marbre blanc : 0<sup>m</sup> 25 × 0<sup>m</sup> 26<sup>(1)</sup>.

BIBL. : MILLER (copie de Mariette), *Journal des Savants*, 1879, p. 476, n° 7; BOTTI, *Bessarione*, IV, 7, 1899-1900, p. 438, n° 5.

Description dans BOTTI, *Notice*, p. 201, n° 2592 = *Catalogue*, p. 301, n° 246.

Ma copie :

εκοιμηθ(η)  
ο τρισ μακαρ(ιοσ)  
πατηρ αββα  
ζαχαριασ  
5 μνηι φαμε  
νωθ  $\bar{e}$  ιωδ(ικτιωνοσ)  $\bar{i}\bar{e}$

1, εκοιμηθ. — 2, μακαρ. — 4, « L'abbate Zaccaria pare sia il fondatore di un convento al Cairo Vecchio (Masr el Attiqah) » (BOTTI.)

## 67

VIEUX-CAIRE. — Autrefois, au Musée de Boulaq [*Journal d'entrée*, n° 16179], aujourd'hui au Musée d'Alexandrie, salle 1 (ancien n° 323). — Marbre blanc : 0<sup>m</sup> 24 × 0<sup>m</sup> 24.

BIBL. : BOTTI, *Notice*, p. 198, n° 2580 (traduction); *Bessarione*, IV, 7, 1899-1900, p. 438, n° 4.

Description dans BOTTI, *Catalogue*, p. 310, n° 323.

Ma copie :

κυριε ο οεοσ\* των πατερων  
ημων ελεησον την ψυ  
χπν\* του δουλου σου και  
ανακλινου αυτην ε  
5 ισ κολπουσ των αγιω  
ν πατερων ημω  
ν αβρααμ και ισαακ  
και ιακωβ ψωμισον α  
υτησ απο του ξυλου τησ  
10 σζωησ\* εκοιμηθη εν  
κυριω ιωανησ διακονοσ  
μνηι φαμωθ\* 2\* ιθ ιωδ(ικτιωνοσ)]

1,  $\bar{k}\bar{e}$ ; \* $\bar{o}\bar{s}$ , pour  $\bar{\theta}\bar{s}$  (lire Θεός). — 3, \*ψυχην. — 10, \*ζωησ. — 12, \*φαμενωθ; \*ζ; ιθ (*sic*). — Botti, μνηι φαθ[.

<sup>(1)</sup> La ressemblance est frappante, à tous points de vue, entre cette stèle, celles qui portent les n° 22, 29 et 58, et tout le groupe 1-14.

## 68

VIEUX-CAIRE (?). — Musée du Caire, sans numéro. — Marbre blanc (stèle brisée à gauche) : 0<sup>m</sup> 30 × 0<sup>m</sup> 25.

BIBL. : LEFEBVRE, *Bull. Inst. fr.*, III, 1903, p. 72, n° 6.

[ο θ]εοσ ανα  
 [παυ]σεωσ τησ ψυ  
 [χησ τ]ου μακαριτου\*  
 [ουαλ]εριου εκοιμ  
 5 [η]θη τυβι τρισ και  
 [δ]εκατησ ινδικτι  
 ονοσ εννατησ  
 ]. αφητω  
 ] ομβ \*

3, \*μακαριτου (le second α est en surcharge au-dessus de la ligne). — 6, σ de [δ]εκατησ, en surcharge. — 9, ο de ομβ, en surcharge. — 8-9, incompréhensibles.

## 69

VIEUX-CAIRE. — Église d'el Mu'allaka. — Relief en bois encasté dans le mur de l'église, entre les deux portes du vestibule. Au registre supérieur, le texte disposé en quatre lignes. Au-dessous, diverses scènes de la vie du Christ. — 2<sup>m</sup> 47 × 0<sup>m</sup> 37. — Date : vi<sup>e</sup> siècle (?).

BIBL. : L'inscription est mentionnée dans KRAUS, *Geschichte der Christlichen Kunst*, Fribourg en Brisgau, 1897-1900, I, p. 255, n° 3 ; publiée par STRZYGOWSKI, *Röm. Quart.*, XII, 1898, p. 14-22 et pl. II.

Ma copie :

(1) ]αμ οσ αγλαωσ λαμπρειεται αχλυσ παντελωσ μη κεκτημενοσ ενθα κατακει παντοπληρωμα τησ θεοτητοσ ω λειτουργουσιν αι ανω σπα

(2) οι αγ]γελοι και απαυστωσ αυτου γερερουσιν εν τρισαγια φωνη αδοντες και λεγοντες αγιοσ αγιοσ αγιοσ ει κυριε πληρησ ο ουρανοσ και η γη τη[σ δοξασ σου]

(3) δ. . . [ . . . ] δ. . . γαρ πεπληρωνται τησ μεγαλιωτητοσ\* σου πολυευσπαχνε\* κυριε οτι εν ουρανοισ αωρατοσ ων ποικιλοισ δυναμεσιν εν ημιν ευδοησασ\* τοισ βροτοισ συν [

(4) αναστραφηναι σαρκωθεισ εκ τησ απιρανδρου θεομητοροσ μαριασ επικουροσ γενου αββα θεοδωρου προεδρο(υ) και γεωργιω διακ(ονω) και οικονομ(ω) μ(ηνι) πα(χων) ιβ ινδ(ικτιωνοσ) γ̄ διοκλ[η]τιανου

1, il manque environ vingt-quatre lettres au début de la ligne. — 2, la restitution complète serait d'environ vingt-deux lettres ; και représenté par ; ; κ̄ε̄ ; ο̄υνοσ. — 3, \*μεγαλοτητοσ ; — \*πολυευσπλαγχε ; κ̄ε̄ ; ο̄υνοισ ; \* ευδοκησασ. Il manque environ quatre lettres à la fin de la ligne. — 4, προεδρ̄ ; και représenté par ; ; ο̄ιββ̄ ; δ̄. Il manque environ six lettres à la fin de la ligne. — Cette inscription est postérieure au Concile d'Éphèse, Marie y étant formellement nommée Mère de Dieu.

## 70

SAKKARAH (?). — Musée du Caire, n° 9282. — Calcaire (stèle brisée en haut, à droite) : 0<sup>m</sup> 54 × 0<sup>m</sup> 39. — Date : iv<sup>e</sup> siècle.

BIBL. : DE RICCI (copies de Jouguet et de Milne), *Rev. Arch.*, 1902, 2, p. 144-145, fac-similé = *Archiv*, II, 1903, p. 570, n° 147 ; MILNE, *Greek Inscr.*, p. 77, n° 9282.

D'après DE RICCI, CAGNAT-BESNIER, *Rev. Arch.*, 1902, 2, p. 454, n° 229.

Ma copie :

ζηνοδω[ρα θυγατηρ?]  
 ηρακλαμμ[ωνοσ]  
 ησ γενοσ. ο[ απ]  
 ο τη[σ] αντιωχ[ηνων?]  
 5 πολεωσ γενο[μενη γυ]  
 νη ηλιου ορορδι\*[ναριου]  
 των διακιμενω[ν εν με]  
 νφι απο λεγιωνο[σ πεμπτ]  
 ησ μακεδονικησ ε[ν τη]  
 10 μενφιτων πολει [σ  
 σ αποδεδακωια καλο[ν]  
 λυσαμενη εισ μνημην [σ  
 ου ειναικεν και καλωσ συ[μβιω]  
 σασα τον εποηισεν με[σ]  
 15 χρονου δια τοι τουτο ε. . ονα.  
 ισ μνησκομενοσ τ[ω]ν καλ[ω]ν  
 ηθων και τησ συνειδησεωσ κ  
 αι ιστοργησ τησ προσ εμε κατα  
 χρονουσ ανατετικα την στηλην μ  
 20 ηνι χοιακ μη λυπου ζηνοδωρα

ουδισ γαρ αθανατος εν κοσμω  
το(υτω) κυρια μου

6, \*ορδι[ναριου]. — 13, lire *ένεκεν*. — 15, Milne,  
τουτο ει...να. — 19, lire *ἀνατέθηκα*.

## VII. FAYOUM

(ARSINOÏTE).

### 71

SEDMENT, avril 1906. — Destinée au Musée du Caire. — Stèle à fronton triangulaire (dans le tympan, une ☩ peinte). La gravure des lettres était originairement rehaussée de rouge. — Calcaire : 0<sup>m</sup> 30 × 0<sup>m</sup> 26.

*Inédit; ma copie :*

εν ειρηνη ἰσακ  
και σετροσ\* και ατο  
ειρηνη εν κ(υρι)ω θ(ε)ω  
κυμηθεντες

2, \*πετροσ; au lieu de ατο, lire peut-être *αμα* (ἀμὰ *Εἰρήνη*)? (MILLET).

### 72

SEDMENT, avril 1906. — Destinée au Musée du Caire. — Stèle en forme de *naos*, surmontée d'une corniche. Les lettres étaient originairement peintes en rouge. — Calcaire : 0<sup>m</sup> 27 × 0<sup>m</sup> 22.

*Inédit; ma copie :*

εν ειρηνη θε  
ωδωροσ πε π  
πρεσβητεροσ  
κε απα ισκε  
5 ριων κε μω  
ση

1, ειρην<sup>η</sup>. — 2, πε est sans doute l'article copte πε et le π qui suit une erreur du graveur. — 4-5, lire *Ἰσχυριων*. — 5-6, lire *Μωσῆς*.

### 73

SEDMENT, avril 1906. — Destinée au Musée du Caire. — Calcaire : 0<sup>m</sup> 17 × 0<sup>m</sup> 16.

*Recueil chrétien.*

*Inédit; ma copie :*

ευψυχη  
ταισι  
εηκυ ιγ  
εν ηρη  
5 νε[ι] ι(ησου)σ θε(ο)σ

2, lire *Ταῖσις*. — 3, peut-être *εηκυ(μηθη)*, pour *ἐκοιμήθη*? ιγ serait l'âge de la défunte? — 5, douteux.

### 74

SEDMENT, avril 1906. — Destinée au Musée du Caire. — Stèle avec fronton ménagé à la partie supérieure; dans le tympan est gravée une ☩. Les lettres ont été peintes en rouge. — Calcaire : 0<sup>m</sup> 32 × 0<sup>m</sup> 23.

*Inédit; ma copie :*

εν ειρηνη  
εκοιμηθη  
θερμουτισ  
παλλε<sup>ε</sup>τι<sup>κν</sup>  
5 και λφουσ  
εν κυριω ιθ

4, κν ου και; ligne incompréhensible. — 5, λφουσ ou αφουσ, nom propre?

### 75

TELL EL GUROB. — Stèle achetée par Mr. G. W. Fraser; n'est plus en sa possession. Elle est décorée, comme un portail d'église, de deux colonnettes surmontées d'un riche arceau; dans le champ, une croix accostée de l'inscription. La partie inférieure a disparu.

*Inédit; copie de G. W. Fraser :*

παυ	πρε
	βητε
λωσ	ρωσ*
σν*	ηρηνη

1-3, \*πρεσβητερωσ (lire *πρεσβύτερος*). — 3, \*εν (Παῦλος πρεσβύτερος ἐν εἰρήνῃ).

## 76

FAYOUM. — Musée du Caire, n° 8411. — Stèle cintrée. Au-dessous de l'inscription, une grande croix latine. — Calcaire : 0<sup>m</sup> 35 × 0<sup>m</sup> 22.

BIBL. : CRUM, *Coptic Mon.*, p. 94, n° 8411 et pl. II; SCHMIDT, *Gött. Gelehr. Anz.*, CLXV, 1903, p. 257.

Ma copie :

\* κυριε αναπαυ  
σ(ον) την ψυχ(ην) του δου  
λου σου απα ιουλι ω κλι  
δωπ(οισσ) εκυμ(ηθη) εν κυριω  
5 Φαρμουθι Ⲛ α ι(δικτιωνοσ)

1, ⲡⲉ. — 1-2, αναπαυσ; ψυχς. — 3, δουλϝ σϝ. — 3-4, κλιδωπς (lire ὁ κλειδοποιός). — 4, εκυμς; ⲡϝ. — 5, Φαρμουθι Ⲛ ou Φαρμουθ ιⲚ (en tout cas, pas ζ); ις.

## 77

FAYOUM. — Musée du Caire, n° 8423. — Stèle représentant un portail d'église. L'inscription est gravée entre les bras d'une croix qui occupe le champ du portail; seule, la dernière ligne est gravée au-dessous de la croix. — Calcaire : 0<sup>m</sup> 56 × 0<sup>m</sup> 22.

BIBL. : GAYET, *Mémoires de la Mission*, III, 3, 1889, pl. XL, fig. 54; CRUM, *Coptic Mon.*, p. 96, n° 8423 et pl. V.

Ma copie :

ηρηνη τ(ο)υ  
αναπαυ  
σαμε  
νου μαμ  
5 μιν  
εν κυριω  
παυνη δεινδ(ικτιωνοσ) Ⲛ

1, Ϝ. — 6, ⲡϝ.

## 78

FAYOUM. — Musée du Caire, n° 8506. — L'inscription est gravée au haut de la stèle

dans un cartel ansé. Au registre inférieur, une croix grecque inscrite dans une couronne de feuillage. — Calcaire : 0<sup>m</sup> 55 × 0<sup>m</sup> 34.

BIBL. : CRUM, *Coptic Mon.*, p. 111, n° 8506 et pl. XIX.

εν ιρη  
νη απα  
αγαθε

## 79

FAYOUM. — Musée du Caire, n° 8543. — Au registre supérieur, deux croix grecques entremêlées, dans une couronne de feuillage. Au-dessous, l'inscription. — Calcaire (stèle incomplète en bas) : 0<sup>m</sup> 30 × 0<sup>m</sup> 27.

BIBL. : CRUM, *Coptic Mon.*, p. 117, n° 8543, et pl. XXV.

\* εν ηρη  
νη [

## 80

FAYOUM. — Musée du Caire, n° 8584. — Stèle à fronton triangulaire avec acrotères, soutenu par deux colonnettes. L'inscription a) est dans le tympan; l'inscription b) entre les bras de la croix, dans le champ du portail; l'inscription c) au registre inférieur. Détail curieux : un escalier de cinq marches conduit à la croix. — Calcaire : 0<sup>m</sup> 62 × 0<sup>m</sup> 32.

BIBL. : CRUM, *Coptic Mon.*, p. 124, n° 8584 et pl. XXXII.

Ma copie :

a) ] ψυχης  
b) λιλλασ  
c) εν ιρηνη της ψυχης της αναπ  
αυσαμενης εν κυριω λιλλασ εκυμη  
5 θη μινι τυβι γκ̄ ημερα Ⲛ της ⲉῑ ιν̄(δικτιωνοσ)

1, Crum : ιρχης. — 4, ⲡϝ. — 5, ις. Noter γκ̄ et ⲉῑ.

## 81

FAYOUM. — Musée du Caire, n° 8604. —

Stèle avec fronton triangulaire orné d'une palmette; au-dessous du fronton est gravée l'inscription. La partie inférieure de la stèle a disparu. — Calcaire : 0<sup>m</sup> 22 × 0<sup>m</sup> 25.

BIBL. : GAYET, *Mémoires de la Mission*, III, 3, 1889, p. 29, n° 39; CRUM, *Coptic Mon.*, p. 127, n° 8604 (indique seulement les corrections à faire au texte de Gayet) et pl. XXXVI.

Ma copie :

✠ κυριε αναπαυσον  
την ψυχην των  
δουλον σου μην  
ασ κ(αι) αννας κ(αι) γεω  
5 ργια εκοιμηθησαν  
εν ειρηνη φαρμου  
θι ια ιε ιν(δικτιωνος) ✠

1, κε. — 3, lire δούλων. — 4, κ/. — 7, ιν.

## 82

FAYOUM. — Musée du Caire, n° 8635. — Stèle décorée en manière de portail d'église. Le fronton, triangulaire, repose sur deux colonnettes entre lesquelles est gravé le texte. Dans le tympan, une coquille surmontée d'une croix. — Calcaire : 0<sup>m</sup> 57 × 0<sup>m</sup> 31.

BIBL. : GAYET, *Mémoires de la Mission*, III, 3, 1889, pl. LXXXVI, fig. 85; CRUM, *Coptic Mon.*, p. 133, n° 8635 et pl. XL.

Ma copie :

εις υπομνησ  
ιν του μακαρι  
ου νιλου τ(ησου)σ\* χ(ριστο)σ  
ελεισον

3, \*(ησου)σ.

## 83

FAYOUM. — Musée du Caire, n° 8684. — Stèle cintrée représentant un portail d'église. Dans le champ, une *orante*, drapée, les bras levés, les mains tendues vers le ciel. L'inscription est disposée à droite et à gauche de la figure. — Calcaire : 0<sup>m</sup> 41 × 0<sup>m</sup> 29.

BIBL. : MILLER (copie de Mariette), *Journal des Savants*, 1879, p. 487-488, n° 22 = *Rev. Arch.*, 1883, 1, p. 206; GAYET, *Mémoires de la Mission*, III, 3, 1889, pl. XXVII, fig. 32 (dessin de la stèle, sans le texte); CRUM, *Coptic Mon.*, p. 141, n° 8684 et pl. XLIX; SCHMIDT, *Gött. Gelehrt. Anz.*, CLXV, 1903, p. 258.

Description dans MASPERO, *Guide Musée Boulaq*, p. 365, n° 5403 (et non 5438).

Cf. RÉVILLIOUT, *Rev. Égypt.*, IV, 1885, p. 14, note 7.

Ma copie :

κ(υρι)ε α	τησ
ναπ	τοσ
αυσ	λη σ
ων	ου ε
5 την	γημ
ψυ	ηθη
χη	εν η
ν	ρη
	νη

2-3, lire δούλη (au lieu de δούλης). — 4-6, lire ἐκοιμήθη.

## 84

FAYOUM. — Musée du Caire, n° 8703. — Stèle à fronton triangulaire, représentant un portail d'église. Dans le tympan, une croix ansée accostée des lettres Α Ω. Dans le champ du portail, entre les colonnettes, une femme (la défunte) debout, tenant un enfant. L'inscription est gravée sur l'architrave. — Calcaire : 0<sup>m</sup> 45 × 0<sup>m</sup> 37.

BIBL. : GAYET, *Mémoires de la Mission*, III, 3, 1889, pl. XXVIII, fig. 33; CRUM, *Coptic Mon.*, p. 144, n° 8703 et pl. LIV.

Ma copie :

θεκλα

## 85

FAYOUM. — Musée du Caire, n° 8698. — Stèle cintrée, en forme de portail d'église; dans le tympan, une coquille. L'inscription est gravée sur l'architrave. Entre les colonnettes une *orante*, drapée. Sur les colonnettes,

le monogramme A ω. — Calcaire : 0<sup>m</sup> 56  
× 0<sup>m</sup> 30.

BIBL. : CRUM, *Coptic Mon.*, p. 143, n° 8698 et pl. LIII.  
Cf. GAYET, *L'Art Copte*, p. 97, fig.

† κυριε αναπαυσον τη  
ν ψυχην τη δουλη σο  
υ τομαννα εκημη  
θη εν κυριω Φαρμου  
5 θι ιγ ε ιω(δικτιωνος) ✕ εν ειρηνη  
αμην ✕

1,  $\overline{\kappa\epsilon}$ . — 5, ιγ.

## 86

FAYOUM. — Stèle vue en mars 1905, par de Ricci, chez Mahmoud Rifaï, marchand à Médinet el Fayoum. — Au-dessous du texte, apparaît la partie supérieure d'une croix ansée.

*Inédit; copie de De Ricci :*

θωθ κξ\* α  
ναπαυσα  
τω εν ηρη  
νη αμα εισ

1, \*κξ' (DE RICCI). — 4, lire Eîs, nom propre (cf. n° 94, l. 2, et n° 106, l. 4, ἀμὰ Ραεῖς).

## 87

FAYOUM. — Stèle vue par de Ricci, en mars 1905, chez Mahmoud Rifaï. — Au-dessous du texte, partie supérieure d'une croix ansée.

*Inédit; copie de De Ricci :*

εις θεος ο βοηθον  
τη κεκυμημενην  
οννα\* εν ηρηνη  
α ω

3, \* le premier ν est barré. Lire sans doute Νόννα.

## 88

FAYOUM. — Stèle vue, en mars 1905, par de Ricci, chez Mahmoud Rifaï. — La stèle représente un portail d'église; le texte est disposé sur l'architrave, à l'exception des trois dernières lignes qui entourent les bras de la croix.

*Inédit; copie de De Ricci :*

εν ιρηνη του ανα  
παυσομενου εν κ  
υριω ισαν\* Φαμε  
νω ε ιω(δικτιωνος)  
5 θ κε  
γλυπτησ

1-2, lire ἀναπαυσαμένον. — 3, \*ισαν (DE RICCI). — 3-5, lire Φαμενώθ κε', ε' ἰνδικτιώνος.

## 89

FAYOUM. — Stèle vue par de Ricci, en mars 1905, chez Mahmoud Rifaï. — Au-dessous du texte, une croix inscrite dans une couronne de feuillage.

*Inédit; copie de De Ricci :*

κυ(ριε) βοηθησον ζωητι τη  
ιλεντολει\*

2, \*φιλεντολει? (cf. φιλεντολου, n° 48, l. 8).

## 90

FAYOUM. — Stèle vue par de Ricci, en mars 1905, chez Mahmoud Rifaï. L'inscription est disposée autour d'une croix.

*Inédit; copie de De Ricci :*

✕ ε	ανα
ν ηρ	παυ
[η]νη	
σαμ	[ε]ν κυριω
5 ενου	διοσ
	κορου αμη[ν]

4,  $\overline{\kappa\omega}$ . — 6, αμη[ν], ou bien αμη comme au n° 25. — Lire: ἐν ειρήνη ἀναπαυσαμένον ἐν Κυρίῳ Διοσκόρου ἀμήν.



## 91

FAYOUM. — Stèle vue par de Ricci, en mars 1905, chez Mahmoud Rifaï. — Portail d'église; dans le champ une *orante*; au-dessus de sa tête une coquille; au-dessus de chacune de ses mains, une croix. L'inscription est gravée dans un cartel ansé, au haut du portail.

Inédit; copie de De Ricci:

εν ηρηνη τη ανα  
 παυσαμενη θεωδορα

## 92

FAYOUM. — Stèle vue par de Ricci, en mars 1905, chez Mahmoud Rifaï.

Inédit; copie de De Ricci:

[ει]σ θεοσ ο βοηθον του το  
 του\* τουτου και τη μονη  
 και τοισ αδελφοισ  
 εισ θεοσ ο βοηθον  
 5 αμμωνιω και απα ωλ

1-2, \*τοπου.

## 93

FAYOUM. — Stèle vue par de Ricci, en mars 1905, chez Mahmoud Rifaï.

Inédit; copie de De Ricci:

απα  
 ωλ υι  
 οσ πετρ  
 ου

3-4, πετρ<sup>υ</sup>.

## 94

FAYOUM (?). — Musée du Caire, n° 8589. — Stèle représentant un portail d'église.

L'inscription est gravée au-dessus de l'arceau qui surmonte les colonnettes. Entre celles-ci, une palmette et une croix très ornée. — Calcaire : 0<sup>m</sup> 78 × 0<sup>m</sup> 36.

BIBL. : CRUM, *Coptic Mon.*, p. 125, n° 8589 et pl. XXXIII; SCHMIDT, *Gött. Gelehrt. Anz.*, CLXV, 1903, p. 258.

Cf. GAYET, *L'Art Copte*, p. 74, fig.

Ma copie :

ειρηνη τη ψυκη τη ανα  
 [π]αυσαμενη\* αμα ραιισ  
 [χ]ιακ λ εκυμηθη εν ηρηνη  
 σ\* υντικτιον(οσ)

1-2, \* ανα[π]αυσαμενη. — 3, Crum : μακλ. — 4, devant la ligne 4, un signe de cette forme Σ qui est peut-être le reste d'une croix; \*ε.

## 95

FAYOUM (?). — Musée du Caire, n° 8590. — Stèle brisée à la partie inférieure, représentant un portail d'église. L'inscription est gravée sur l'architrave. — Calcaire : 0<sup>m</sup> 35 × 0<sup>m</sup> 28.

BIBL. : CRUM, *Coptic Mon.*, p. 125, n° 8590 et pl. XXXIII.

Ma copie :

κυριε αναπαυσον  
 την ψηχη των του  
 λω σου φοιβμμ  
 ων\* ζυκωστατησ  
 5 ενκυμηθη εν κυριου φαρ(μουθι)

1, κ̄ε. — 3-4, \*φοιβαμμων. — 4, ζυκωστατησ, lire ζυγοσστάτης. — 5, κ̄ν (cf. n° 117 et 139).

La fin des lignes 2 et 3 est gravée sur un texte précédemment effacé.

## 96

FAYOUM (?). — Musée du Caire, n° 8693. — Dans le champ de la stèle la défunte est représentée, presque entièrement nue, dans l'attitude d'une orante. L'inscription est disposée à gauche a), à droite b) et au-dessous d'elle c). — Calcaire : 0<sup>m</sup> 22 × 0<sup>m</sup> 20.

BIBL. : CRUM, *Coptic Mon.*, p. 142, n° 8693 et pl. LII.

- a) κυριε  
ανα  
παυ  
σον την  
5 ψυχην  
b) τησ δου  
λη σου  
θε  
κλα  
10 c) ✠ παωφι νεωμινια

1, κε. — 10, lire νεομηνία.

## 97

FAYOUM (?). — Musée du Caire, n° 8695.  
— Sur la stèle, la défunte est représentée  
vêtue en orante, entre deux colonnettes. Le  
texte est disposé au-dessus d'elle. — Cal-  
caire : 0<sup>m</sup> 47 × 0<sup>m</sup> 30.

BIBL. : CRUM, *Coptic Mon.*, p. 142, n° 8695 et pl. LII.

Ma copie :

✠ κ(υρι)ε αναπαυσον την  
ψυχην τη ανα  
παυσαμενη  
χαρα κβ' μεχρι

4, lire μεχίρ. — Il me semble apercevoir des vestiges  
des lettres α ω au-dessus de la tête de la défunte.

## 98

FAYOUM (?). — Musée du Caire, n° 8696.  
— Stèle brisée à la partie inférieure. Au-des-  
sous d'un arceau, décoré d'une grecque et  
dans le tympan duquel est gravée l'inscrip-  
tion, on voit encore la tête et la main gauche  
d'une orante : le reste du corps a disparu. —  
Calcaire : 0<sup>m</sup> 31 × 0<sup>m</sup> 29.

BIBL. : CRUM, *Coptic Mon.*, p. 143, n° 8696 et pl. LII.

μαριαμ

διακον

ια

2-3, διακονια, dans le même sens que διάκονος, fém.

## 99

FAYOUM (?). — (+) Musée du Caire, n° 8372.  
— Calcaire (stèle brisée en deux morceaux) :  
0<sup>m</sup> 18 × 0<sup>m</sup> 27.

BIBL. : CRUM, *Coptic Mon.*, p. 86, n° 8372.

✠ κυριε αναπαυσ[ον]  
την ψυχην λε[ον?]  
τιου του δουλου [σου]  
[α]μην ✠

1, κε.

## 100

FAYOUM (?). — Musée du Caire, n° 8373.  
— Calcaire : 0<sup>m</sup> 31 × 0<sup>m</sup> 18.

BIBL. : CRUM, *Coptic Mon.*, p. 87, n° 8373; SCHMIDT, *Gött. Gelehr. Anz.*, CLXV, 1903, p. 257.

Ma copie :

✠ ιο\* θεοσ αναπ[α]  
υσεωσ τησ [ψυ]  
χησ του μα[κα]  
ριτου αβα κυρ[ε]  
5 εκοιμηθη ε[πι]  
μηνι μεχρι  
κβ ινδικτι[ω]  
υοσ πεμτη[σ]  
✠

1, \*ο (?); θσ. — 4, αβα κυρ[ε], correction de Schmidt.  
— 8, lire πέμπτης (cf. n° 63, l. 10).

## 101

FAYOUM (?). — Musée du Caire, n° 8385.  
— Calcaire : 0<sup>m</sup> 37 × 0<sup>m</sup> 18.

BIBL. : CRUM, *Coptic Mon.*, p. 89, n° 8385; SCHMIDT, *Gött. Gelehrt. Anz.*, CLXV, 1903, p. 257.

Ma copie :

κυριε αναπα  
υσου την  
ψυχην της  
δουλης σου  
5 θεκλασ εκο  
ιμυθη εν κυριω  
φαμενωθ  
[.]γ δ ιω(δικτιωνοσ) ιθ

1, κ̄ε. — 6, κ̄ω.

## 102

FAYOUM (?). — Musée du Caire, n° 8496. — L'inscription est gravée au haut de la stèle, dans un cartel ansé. Au-dessous, une croix latine, accostée des lettres Α Ω. — Calcaire : 0<sup>m</sup> 67 × 0<sup>m</sup> 54.

BIBL. : GAYET, *Mémoires de la Mission*, III, 3, 1889, p. 26, n° 2; CRUM, *Coptic Mon.*, p. 109, n° 8496 et pl. XVII.

Ma copie :

εν ηρηνη του κεκυμ  
ημενου γουθου εν  
κυριω θωτ γ̄ι

1, η̄η. — 2, lire Γούθου. — 3, la date est d'une seconde main (γ̄ι = ιγ̄, cf. n° 80).

## 103

FAYOUM (?). — Musée d'Alexandrie, salle 1 (ancien n° 346). — Stèle décorée comme la précédente, moins les lettres sacrées. — Calcaire : 0<sup>m</sup> 64 × 0<sup>m</sup> 31.

BIBL. : BOTTI, *Bessarione*, IV, 7, 1899-1900, p. 437, n° 2. Description dans BOTTI, *Catalogue*, p. 312, n° 346.

Ma copie :

εν ιρηνη το  
υ αναπαυσα  
μενου εν κυριω  
φιλωξενου μεχρι ζ̄

3, κ̄ω.

## 104

FAYOUM (?). — Musée d'Alexandrie, salle 1 (ancien n° 351). — Les quatre premières lignes de l'inscription sont disposées au-dessus et autour d'une croix grecque; le reste, au-dessous. — Calcaire : 0<sup>m</sup> 59 × 0<sup>m</sup> 17.

BIBL. : GAYET, *Mémoires de la Mission*, III, 3, 1889, p. 17, fig. 39; BOTTI, *Bessarione*, IV, 7, 1899-1900, p. 237, n° 80. Description dans BOTTI, *Catalogue*, p. 313, n° 351.

Ma copie :

εν ηριω  
την ψυχ(ην)  
του ανα  
παυσαμ  
5 ενου εν  
κυριω ιθ  
εκμηθη(η)  
μεχρι η̄

6, κ̄ω.; ιθ = ἀμήν, comme au n° 101 (cf. Introduction).

## 105

FAYOUM (?). — Musée d'Alexandrie, salle 1 (ancien n° 223). — Le texte est gravé au-dessus de l'image de la morte, représentée en orante. — Calcaire : 0<sup>m</sup> 45 × 0<sup>m</sup> 24.

BIBL. : BOTTI, *Bessarione*, IV, 7, 1899-1900, p. 426 et 427, fig. 1.

Description dans BOTTI, *Catalogue*, p. 299, n° 223.

Ma copie :

	✠	
	κ(υρι)ε	ε
	ανα	κυ
	παυ	μυθη
	σου	εν
5	την	κυριω
	ψυ	επ
	χην	ιφ
	τη[σ]	
	δου	
10	λη[σ]	
	σου	

ιρ  
αι  
δ[οσ?]

5, π̄ω.

### 106

FAYOUM (?). — Musée d'Alexandrie, salle 1 (ancien n° 138). — Stèle brisée au sommet et en bas, à droite. — Calcaire : 0<sup>m</sup> 19 × 0<sup>m</sup> 21.

BIBL. : BOTTI, *Bessarione*, V, 8, 1900-1901, p. 241, n° 91. Description dans BOTTI, *Catalogue*, p. 289, n° 138.

Ma copie :

εν ηρην(η) τη ψ  
υχη τη αναπαυσ  
αμενη ε\* κυριω αμην  
αμα ραιισ

3, \*εν (il n'est pas absolument certain que l'omission de ν soit une faute du lapicide) ; π̄ω.

### 107

FAYOUM (?). — Musée du Caire, n° 8598. — L'inscription est gravée au registre supérieur de la stèle ; au-dessous, un portail d'église, dont le champ est occupé par une croix. — Calcaire : 0<sup>m</sup> 51 × 0<sup>m</sup> 26.

BIBL. : CRUM, *Coptic Mon.*, p. 126, n° 8598 et pl. XXXIV ; SCHMIDT, *Gött. Gelehrte. Anz.*, CLXV, 1903, p. 258.

Ma copie :

(?)  
✠ κ(υρι)ε αναπ[α]υσον τη ψυ  
χην τη δουλη σου θεκλα α  
νακληνον αυτου  
εν κολπηυσ αβρααμ κ  
5 αι ισακ και ιακωβ και ψο  
μισον αυτου επι του ξυλο  
υ της ζωης ουτος και αυ ακ  
ουσα\* δευ[τε ο]ι ευλογημε  
νη του πατροσ μου κληρονο  
10 μησατον την εδυμασμε  
νην υμιν βασιλιαν υμ[ι]  
ν απο καταβολησ κοσ  
μου ✠ μνη φαρ(μου)θ(ι) δ ᾱ ιωδ(ικτιωνοσ)

4, lire κόλποισ. — 7-8, \*ακουσασα. Il faut lire ούτως και αυ ακούσασα (Θέκλα). Ce qui suit est une citation de Matthieu, xxv, 34 : δεϋτε οι ευλογημενοι του πατροσ μου, κληρονομήσατε την ήτοιμασμένην ήμιν βασιλειαν από καταβολησ κόσμου. — 9, π̄ρσ. — 10-11, εδυμασμενην = ήτοιμασμένην. — 13, φαρ<sup>θ</sup> ; ιωδ/.

### 108

FAYOUM (?). — Musée du Caire, n° 8586. — Stèle cintrée représentant un portail d'église. Autour de la croix qui occupe le champ de la stèle le monogramme λω (sic) et deux panes decussati. Le texte entoure l'arcneau. — Calcaire : 0<sup>m</sup> 34 × 0<sup>m</sup> 22.

BIBL. : CRUM, *Coptic Mon.*, p. 124, n° 8586 et pl. XXXII.

✠ θεκλα ✠

### 109

FAYOUM (?). — Musée du Caire, n° 8587. — Stèle représentant un portail d'église. Au registre supérieur, une partie de l'inscription ; le reste est sur l'architrave. — Calcaire : 0<sup>m</sup> 38 × 0<sup>m</sup> 24.

BIBL. : CRUM, *Coptic Mon.*, p. 124, n° 8587 et pl. XXXII.

]ᾱτεν θαν[  
δευτερασ [  
τησ ε̄ ιωδικ(τιωνοσ)

3, ιωδικ/.

### 110

FAYOUM (?). — Musée du Caire, n° 8588. — Stèle représentant un portail d'église. L'inscription est gravée sur l'architrave. — Calcaire : 0<sup>m</sup> 39 × 0<sup>m</sup> 26.

BIBL. : CRUM, *Coptic Mon.*, p. 125, n° 8588 et pl. XXXIII.

φοιβαμων πιστοσ

## 111

FAYOUM (?). — Stèle vue, en 1903, par Lefebvre, chez Aly marchand à Gizéh. — Calcaire : 0<sup>m</sup> 34 × 0<sup>m</sup> 20.

BIBL. : LEFEBVRE, *Bull. Corr. Hell.*, XXVI, 1902, p. 456, n° 19.

✠ ο θεος  
αναπαυ  
σεως της  
ψυχης του  
5 μακαριτου  
φοιδαμωνος  
εκοιμηθη(η) μηνος  
παννι 6 ινδι(κτιωνος)  
πρωτης

1,  $\overline{\theta\sigma}$ . — 6, φοιδαμωνος. — 7, εκοιμη<sup>θ</sup>; μηθ.

## 112

FAYOUM (?). — Musée de Turin <sup>(1)</sup>. — Stèle décorée exactement comme celle de Damanhour, n° 62; mutilée à droite. — Calcaire : 0<sup>m</sup> 55 × 0<sup>m</sup> 33.

Inédit; ma copie :

✠ κυριε αναπα[υσον την]  
ψηχην του τουλου χρ[ αυ]  
αγνωστου του αγιου [. .]. ω[  
εκυμηθη εν κυριω μινει  
5 Φαρμουθι κθ ινδι(κτιωνος) ιε ✠ ετ[ο]υσ  
διοκλεδιανου . [  
αμη[ν]

1, κε. — 2, lire δούλου. — 5, η.

## 113

FAYOUM (?). — Musée de Turin. — Dans le champ de la stèle est gravé un fronton, à peu près triangulaire, reposant sur une bande

(1) Les stèles 112 et 113 ont été acquises au Fayoum par M. Schiaparelli, pour le compte du Musée de Turin, vers 1903.

qui porte l'inscription. Au-dessous, une croix dans une couronne. — Calcaire : 0<sup>m</sup> 30 × 0<sup>m</sup> 23.

Inédit; ma copie :

εισ θεος κετα  
✠ τιοσ

1-2, κετατιοσ, nom propre?

## VIII. CHEIKH-HASSAN.

## 114-115

CHEIKH-HASSAN (groupe de carrières sur la rive est, en face Mataï). — Ce texte se compose de deux inscriptions peintes à l'ocre rouge, l'une près de l'autre et de façon à presque se confondre, dans une niche haute de 1<sup>m</sup> 47, large de 0<sup>m</sup> 97. Les caractères de la seconde inscription sont plus hauts que ceux de la première. Peut-être les trois premières lignes de l'ensemble forment-elles à elles seules une troisième inscription. Les caractères sont très effacés.

BIBL. : Ces inscriptions sont signalées par BÉNÉDITE, *Égypte*, III, p. 394. — Je les crois inédites.

Ma copie :

[απα] (couronne de laurier) μουσησ  
απα πο[  
απα δ. [  
ο αγιοσ . . [  
5 ο αγιοσ χειδη . . [  
  
εν . πα  
ο αγιοσ απα αμ . υ κυριε . παυσον  
βοαθισαθε την προσευχημ  
τον τουλο  
σου σιδυμοσ πι[ . . ]ε κυριε ατανασατε  
10 κυριου υειου χρυστου

4-9, à gauche, peut-être : ὁ ἅγιος... ὁ ἅγιος... ὁ ἅγιος ἀπά... βοηθήσατε τὸν δούλόν σου σίδυμος? — 6-11, à droite, peut-être : κύριε ἐπανάπαυσον τὴν προσευχὴν... κύριε ἀθάνατε (??) κυρίου υἱοῦ χριστοῦ. — Les lignes 1-3, comme je l'ai dit, peuvent former une inscription indépendante (ἀπά Μουσησ, ἀπά πο...ἀπά δ...).

## 116

CHEIKH-HASSAN. — Inscription peinte à gauche des précédentes, et encore plus effacée.

Ma copie :

..υσαν  
[ ]  
[ ]  
    κοσ  
]υ απα μωδιος  
5 ] . λυ συ  
] . . ρικος  
α]γαθε τον τουλο σου  
]ματον μου δοκμοχ

La ligne 7 mise à part, il n'y a rien à tirer de ce texte.

## IX. TEHNÉH

(AKORIS).

## 117

TEHNÉH, 1903. — Musée d'Alexandrie, salle 3. — Calcaire : 0<sup>m</sup> 22 × 0<sup>m</sup> 21. — Date : v<sup>e</sup> ou vi<sup>e</sup> siècle.

BIBL. : LEFEBVRE, *Bull. Corr. Hell.*, XXVII, 1903, p. 369, n° 98.

α  
ισακ // εκ  
οιμηθη  
εν κυριου θε(ε)ω ε  
5 των θ̄  
χοιακ ιᾱ   
ω

4, κυριου pour κυριω (cf. n° 95 et 139).

## 118

Même pierre, au revers.

BIBL. : LEFEBVRE, *Bull. Corr. Hell.*, XXVII, 1903, p. 370, n° 98 bis.

αγενη

## 119

TEHNÉH, 1903. — Musée d'Alexandrie, salle 3. — Calcaire : 0<sup>m</sup> 29 × 0<sup>m</sup> 35. — Date : v<sup>e</sup>-vi<sup>e</sup> siècle.

BIBL. : LEFEBVRE, *Bull. Corr. Hell.*, XXVII, 1903, p. 370, n° 99.

αυρ(ηλιος)  
κολου  
θοσ εκη  
μηθη ε  
5 των // μβ  
φαωφ/ ιδ

1, αυρ//.

## 120

TEHNÉH, 1903. — Musée d'Alexandrie, salle 3. — Calcaire : 0<sup>m</sup> 26 × 0<sup>m</sup> 33. — Date : v<sup>e</sup>-vi<sup>e</sup> siècle.

BIBL. : LEFEBVRE, *Bull. Corr. Hell.*, XXVII, 1903, p. 370, n° 101.



αυρ(ηλιος) αμμ  
ωνιον κρου  
στισ υπο σ  
κορπιου ηρ  
5 πατη ευψ  
υχι 

1, αυρ//. — 2, lire Αμμώνιος. — 4-5, lire ήρπάσθη. Cf. KREBS, *Aeg. Zeitschr.*, XXXII, 1894, p. 47, n° 36.

## 121

TEHNÉH, 1903. — Musée d'Alexandrie, salle 3. — Calcaire : 0<sup>m</sup> 24 × 0<sup>m</sup> 33. — Date : v<sup>e</sup>-vi<sup>e</sup> siècle.

BIBL. : LEFEBVRE, *Bull. Corr. Hell.*, XXVII, 1903, p. 371, n° 102.

ηλιασ οικ(ονομοσ)  
εν κυριω θεω/  
και παυλ(οσ) υιοσ  
εκυμηθη εν κ  
5 υριω ετων   
ξ τυβι/ θ 

1, οικ/. — 3, παυλ/.

L'âge de l'un des deux défunts et la mention de sa mort ont été oubliés par le rédacteur de l'inscription ou par le lapicide.

## 122

ΤΕΗΝΕΗ, 1903. — Musée d'Alexandrie, salle 3. — Calcaire: 0<sup>m</sup> 31 × 0<sup>m</sup> 24. — Date: v<sup>e</sup>-vi<sup>e</sup> siècle.

BIBL. : LEFEBVRE, *Bull. Corr. Hell.*, XXVII, 1903, p. 371, n° 103.

νοννα

[ε]κη[μηθη]

[L] ιβ ια ιω[δικ(τιωνοσ)]

## 123

ΤΕΗΝΕΗ, 1903. — Musée d'Alexandrie, salle 3. — Calcaire: 0<sup>m</sup> 15 × 0<sup>m</sup> 24. — Date: v<sup>e</sup>-vi<sup>e</sup> siècle.

BIBL. : LEFEBVRE, *Bull. Corr. Hell.*, XXVII, 1903, p. 372, n° 104.

Le φαωφι [.]θ

μακαρισσ εκι

μηθη εν κ(υρι)ω

ιησου χριστου

4, ιω χυ.

## 124

ΤΕΗΝΕΗ, 1903. — Musée d'Alexandrie, salle 3. — Calcaire: 0<sup>m</sup> 13 × 0<sup>m</sup> 22. — Date: v<sup>e</sup>-vi<sup>e</sup> siècle.

BIBL. : LEFEBVRE, *Bull. Corr. Hell.*, XXVII, 1903, p. 372, n° 105.

πιευσ ' θεωνοσ

εκμηθη εν ' κυριω

ετων' ιγ'

2, κω.

## 125

ΤΕΗΝΕΗ, 1903. — Musée d'Alexandrie,

salle 3. — Calcaire: 0<sup>m</sup> 20 × 0<sup>m</sup> 19. — Date: v<sup>e</sup>-vi<sup>e</sup> siècle.

BIBL. : LEFEBVRE, *Bull. Corr. Hell.*, XXVII, 1903, p. 372, n° 106.

εκμηθη

παπνουτε

τυβι θ ϙ

## 126

ΤΕΗΝΕΗ, 1903. — Musée d'Alexandrie, salle 3. — Calcaire: 0<sup>m</sup> 43 × 0<sup>m</sup> 18. — Date: v<sup>e</sup>-vi<sup>e</sup> siècle.

BIBL. : LEFEBVRE, *Bull. Corr. Hell.*, XXVII, 1903, p. 372, n° 107.

κυρακη

εκοιμη

θη εν κυριω

ωσ ετων

5 κ̄ε ' θωθ

ϙ̄ ε̄ ϙ̄

1, κυρακη, ou peut-être κυριακη? — 3, κ̄ω.

## 127

ΤΕΗΝΕΗ, 1903. — Musée d'Alexandrie, salle 3. — Calcaire: 0<sup>m</sup> 23 × 0<sup>m</sup> 26. — Date: v<sup>e</sup>-vi<sup>e</sup> siècle.

BIBL. : LEFEBVRE, *Bull. Corr. Hell.*, XXVII, 1903, p. 373, n° 108.

[σ]ερηνιλλα

αντινοου μα

καριωτερα

οτι σεμνο

5 τατη

## 128

*Même pierre, au revers.*

BIBL. : LEFEBVRE, *Bull. Corr. Hell.*, XXVII, 1903, p. 373, n° 108 bis.

κολουθοσ

παησιου

μοθη\* ετη  
μ

3, \*εκοιμηθη?

## 129

TEHNÉH, 1903. — Musée d'Alexandrie, salle 3. — Stèle triangulaire. — Calcaire : 0<sup>m</sup> 17 × 0<sup>m</sup> 15. — Date : v<sup>e</sup>-vi<sup>e</sup> siècle.

BIBL. : LEFEBVRE, *Bull. Corr. Hell.*, XXVII, 1903, p. 373, n° 109.

\*εκοιμηθη  
πεπησ ε  
των γ αθ  
[υρ] γ εν κυριω  
†

4, π.

## 130

TEHNÉH, 1903. — Musée d'Alexandrie, salle 3. — Stèle brisée à droite. — Calcaire : 0<sup>m</sup> 15 × 0<sup>m</sup> 14. — Date : v<sup>e</sup>-vi<sup>e</sup> siècle.

BIBL. : LEFEBVRE, *Bull. Corr. Hell.*, XXVII, 1903, p. 373, n° 110.

ο μηκαρι[οσ]  
σαραπαμμ[ων]  
φοσθουμ[ιου ε]  
κοιμηθη ε[ν κ(υρι)ω]  
5 [κ(αι) ?] παησιοσ

1, lire μακάριος. — 3, lire Ποσθουμίου.

## 131

TEHNÉH, 1903. — Musée d'Alexandrie, salle 3. — Stèle pentagone. — Calcaire : 0<sup>m</sup> 21 × 0<sup>m</sup> 21. — Date : v<sup>e</sup>-vi<sup>e</sup> siècle.

BIBL. : LEFEBVRE, *Bull. Corr. Hell.*, XXVII, 1903, p. 374, n° 111.

μωσ  
υιοσ  
το [ ]  
†

Lire Μίωσ υίός ou Μιώσιος?

## 132

TEHNÉH, 1903. — Musée d'Alexandrie, salle 3. — Stèle en forme de pyramide tronquée. — Calcaire : 0<sup>m</sup> 30 × 0<sup>m</sup> 25 — 0<sup>m</sup> 40. — Date : v<sup>e</sup>-vi<sup>e</sup> siècle.

BIBL. : LEFEBVRE, *Bull. Corr. Hell.*, XXVII, 1903, p. 374, n° 112.

λαευσ  
εκοιμη  
θη εν κυριω  
ωσ ετων  
5 † κε †

3, πω.

## 133

TEHNÉH, 1903. — Musée d'Alexandrie, salle 3. — Stèle mutilée à droite. — Calcaire : 0<sup>m</sup> 23 × 0<sup>m</sup> 24. — Date : v<sup>e</sup>-vi<sup>e</sup> siècle.

BIBL. : LEFEBVRE, *Bull. Corr. Hell.*, XXVII, 1903, p. 374, n° 113.

εκοιμη[θη]  
αμμων[ιοσ]  
ετων ν[.]  
θωθ κθ  
5 εν κ(υρι)ω

## 134

TEHNÉH, 1903. — Musée d'Alexandrie, salle 3. — Stèle triangulaire. — Calcaire : 0<sup>m</sup> 21 × 0<sup>m</sup> 26. — Date : v<sup>e</sup>-vi<sup>e</sup> siècle.

BIBL. : LEFEBVRE, *Bull. Corr. Hell.*, XXVII, 1903, p. 374, n° 114.

φαμεν  
ωθ κδ  
σωφια  
εκ[οι]μ[η]θη  
5 εν κ(υρι)ω

La ligne 4 en petits caractères, dans l'interligne.



## 135

TEHNĒH, 1903. — Musée d'Alexandrie, salle 3. — Calcaire: 0<sup>m</sup> 27 × 0<sup>m</sup> 25. — Date: v<sup>e</sup>-vi<sup>e</sup> siècle.

BIBL. : LEFEBVRE, *Bull. Corr. Hell.*, XXVII, 1903, p. 375, n° 115.

πρωτερισ  
 αρχιατροσ  
 εκοιμηθη  
 εν κυριω  
 5 παχων κα

4, πω.

## 136

TEHNĒH, 1903. — Musée d'Alexandrie, salle 3. — Stèle en partie mutilée à gauche et en bas. — Calcaire: 0<sup>m</sup> 14 × 0<sup>m</sup> 16. — Date: v<sup>e</sup>-vi<sup>e</sup> siècle.

BIBL. : LEFEBVRE, *Bull. Corr. Hell.*, XXVII, 1903, p. 376, n° 119.

εισ θεοσ  
 πκουειν  
 παμονη  
 επιφ ιβ εκη  
 5 μηθη

## 137

TEHNĒH, 1903. — Musée d'Alexandrie, salle 3. — Stèle en forme de pyramide tronquée. — Calcaire: 0<sup>m</sup> 30 × 0<sup>m</sup> 36. — Date: v<sup>e</sup>-vi<sup>e</sup> siècle.

BIBL. : LEFEBVRE, *Bull. Corr. Hell.*, XXVII, 1903, p. 376, n° 120.

εκυμθη  
 θαησισ  
 ετων κη  
 παννι κα "

## 138

TEHNĒH, 1903. — Musée d'Alexandrie,

salle 3. — Stèle cintrée, brisée à gauche. — Calcaire: 0<sup>m</sup> 27 × 0<sup>m</sup> 19. — Date: v<sup>e</sup>-vi<sup>e</sup> siècle.

BIBL. : LEFEBVRE, *Bull. Corr. Hell.*, XXVII, 1903, p. 375, n° 118.

]ασετε  
 ] η και †  
 ] αμωνιλ  
 [λ]ησ L ια  
 5 ] εν κυριω  
 [αμη]ν † ησου

5, πω. — 6, ιυ.

## 139

TEHNĒH, 1903. — Musée d'Alexandrie, salle 3. — Calcaire: 0<sup>m</sup> 21 × 0<sup>m</sup> 18. — Date: v<sup>e</sup>-vi<sup>e</sup> siècle.

BIBL. : LEFEBVRE, *Bull. Corr. Hell.*, XXVII, 1903, p. 375, n° 116.

μακ[α]ρισσ  
 πεκυσισ  
 εκημη  
 θη εν  
 5 κυριου θεω  
 L μ

5, κν θω.

## 140

TEHNĒH, 1903. — Musée d'Alexandrie, salle 3. — Calcaire: 0<sup>m</sup> 30 × 0<sup>m</sup> 21. — Date: v<sup>e</sup>-vi<sup>e</sup> siècle.

BIBL. : LEFEBVRE, *Bull. Corr. Hell.*, XXVII, 1903, p. 375, n° 117.

εισ θεοσ  
 ο βουθαν  
 ευτεμων  
 † α†ω †  
 5 θωθ η

2, lire βοηθων. — 3, lire Εὐδαίμων.

## 141

TEHNÉH, 1903. — Musée d'Alexandrie, salle 3. — Calcaire : 0<sup>m</sup> 17 × 0<sup>m</sup> 13. — Date : v<sup>e</sup>-vi<sup>e</sup> siècle.

BIBL. : LEFEBVRE, *Bull. Corr. Hell.*, XXVII, 1903, p. 378, n° 122.

ψοιο  
εγυμ  
ηθη

2-3, lire ἐκοιμήθη.

## 142

TEHNÉH, 1903. — Musée d'Alexandrie, salle 3. — Stèle trapézoïde. — Calcaire : 0<sup>m</sup> 17 × 0<sup>m</sup> 18. — Date : v<sup>e</sup>-vi<sup>e</sup> siècle.

BIBL. : LEFEBVRE, *Bull. Corr. Hell.*, XXVII, 1903, p. 378, n° 123.

δαρο  
θεοσ  
εκυμυθη  
μεσορη  
5  $\frac{\overline{\iota\eta}}$

## 143

TEHNÉH, 1903. — Musée d'Alexandrie, salle 3. — L'inscription est disposée autour d'une croix ansée. — Calcaire : 0<sup>m</sup> 21 × 0<sup>m</sup> 37. — Date : v<sup>e</sup>-vi<sup>e</sup> siècle.

BIBL. : LEFEBVRE, *Bull. Corr. Hell.*, XXVII, 1903, p. 378, n° 124.

θεω	ενκη
νιλλα	μηθη
ημε	ετων $\overline{\lambda\epsilon}$
5 $\begin{matrix} \rho\alpha \\ \left[ \cdot \right] \theta \end{matrix}$	

3, ετῶ. — Lire Θεώνιλλα ἐκοιμήθη ἡμέρα [.]θ ἐτῶν λϵ'.

## 144

TEHNÉH, 1903. — Musée d'Alexandrie,

salle 3. — Stèle mutilée à gauche. — Calcaire : 0<sup>m</sup> 22 × 0<sup>m</sup> 26. — Date : v<sup>e</sup>-vi<sup>e</sup> siècle.

BIBL. : LEFEBVRE, *Bull. Corr. Hell.*, XXVII, 1903, p. 378, n° 125.

αθηνα  
σησ φαω  
φι κε κημ  
ατα[ι]

## 145

TEHNÉH, 1903. — Musée d'Alexandrie, salle 3. — Marbre : 0<sup>m</sup> 17 × 0<sup>m</sup> 24. — Date : v<sup>e</sup>-vi<sup>e</sup> siècle.

BIBL. : LEFEBVRE, *Bull. Corr. Hell.*, XXVII, 1903, p. 378, n° 126.

ταρη και  
ποιτηση  
♀ ♀

Ταρη, nom de femme, cf. n° 152, l. 1. Ποιτηση est peut-être une variante corrompue de Πετεῆσις.

## 146

TEHNÉH, 1903. — Musée d'Alexandrie, salle 3. — Calcaire : 0<sup>m</sup> 23 × 0<sup>m</sup> 27. — Date : novembre 522.

BIBL. : LEFEBVRE, *Bull. Corr. Hell.*, XXVII, 1903, p. 376, n° 121.

Cf. CLERMONT-GANNEAU, *Journal des Savants*, 1904, p. 675 (note).

αμουριλ  
λασ μητρο  
σ ακητοσ  
εκυμυθη  
5 αθυρ " ζ "  
β ἰνδικτι(ωνοσ)  
ετουσ οκλη  
τι\* σλθ =

— 7, \*διοκλητι(ανου); si cette interprétation est exacte, l'inscription est de l'année 239 de l'ère des Martyrs.

## 147

TEHNÉH, 1903. — Musée d'Alexandrie,

salle 3. — Stèle brisée à droite. — Calcaire :  
0<sup>m</sup> 28 × 0<sup>m</sup> 33. — Date : v<sup>e</sup>-vi<sup>e</sup> siècle.

BIBL. : LEFEBVRE, *Bull. Corr. Hell.*, XXVII, 1903, p. 379,  
n° 129.

τηλ υιοσ  
προυε  
ωσ ετων  
χαλκ(ευσ) κβ εκυ[μηθη]  
5 επφ\* ιβ

4, χαλκ, en petits caractères, un peu en marge de l'inscription. — 5, \*επιφ. — Lire Τηλ υιός Προυέως, χαλκεύς (ou Προυέ χαλκεύς, ὡς ἐτῶν), ἐτῶν κβ', ἐκοιμήθη ἐπιφ ιβ'.

## 148

TEHNÉH, 1903. — Musée d'Alexandrie,  
salle 3. — Calcaire : 0<sup>m</sup> 23 × 0<sup>m</sup> 32. — Date :  
v<sup>e</sup>-vi<sup>e</sup> siècle.

BIBL. : LEFEBVRE, *Bull. Corr. Hell.*, XXVII, 1903, p. 380,  
n° 130.

αμμωνιοσ  
ειοσ  
μικανεσ  
♀

2, lire υιός. — 3, lire μηχανεύς? (MILLET).

## 149

Même pierre, au revers.

BIBL. : LEFEBVRE, *Bull. Corr. Hell.*, XXVII, 1903, p. 380,  
n° 130 bis.

αμα ειρηνεα  
νεο [.] θ [ ]  
εν [.] ν [ ]  
παννι ιθ

## 150

TEHNÉH, 1903. — Musée d'Alexandrie,  
salle 3. — Calcaire : 0<sup>m</sup> 21 × 0<sup>m</sup> 34. — Date :  
v<sup>e</sup>-vi<sup>e</sup> siècle.

BIBL. : LEFEBVRE, *Bull. Corr. Hell.*, XXVII, 1903, p. 380,  
n° 131.

εκοιμοιθη //  
ηραισκοσ κυρου  
[ε]των ' ν Φαμεν  
ωθ [ ] η]μερα  
5 αφ [ ] ρ  
ιε [ ] ινδικ(τιωνοσ)

## 151

TEHNÉH, 1903. — Musée d'Alexandrie,  
salle 3. — Stèle en forme de médaillon : deux  
fragments incomplets. — Calcaire : diamètre  
0<sup>m</sup> 29 environ. — Date : v<sup>e</sup>-vi<sup>e</sup> siècle.

BIBL. : LEFEBVRE, *Bull. Corr. Hell.*, XXVII, 1903, p. 380,  
n° 132.

‡ ‡  
ευψυχι  
] ακποαυ  
] Φαρμουθι  
] ογδοου ωσ  
5 [ετ]ων νδ

## 152

TEHNÉH, 1903. — Musée d'Alexandrie,  
salle 3. — Stèle en forme de naos. — Calcaire :  
0<sup>m</sup> 22 × 0<sup>m</sup> 29. — Date : v<sup>e</sup>-vi<sup>e</sup> siècle.

BIBL. : LEFEBVRE, *Bull. Corr. Hell.*, XXVII, 1903, p. 379,  
n° 127.

η μακαρια ταρη και  
λαπετησ εκοι  
μηθη εν κυριω  
θεω L ο τυβι  
5 κγ

3, κω. — 4, θω. — Le lapicide a négligé de graver la mention du décès, l'âge et le jour de la mort de l'une des deux défuntés. — Cf. n° 121.

## 153

TEHNÉH, 1903. — Musée d'Alexandrie,  
salle 3. — Stèle mutilée. — Calcaire : 0<sup>m</sup> 13  
× 0<sup>m</sup> 21. — Date : v<sup>e</sup>-vi<sup>e</sup> siècle.

BIBL. : LEFEBVRE, *Bull. Corr. Hell.*, XXVII, 1903, p. 379, n° 128.

ταρη ι-  
αμμων[

## 154

Même pierre, au revers.

† ενκ[οιμη]  
θη ν[  
ετω[ν

1, lire ἐκοιμήθη, comme plus haut n° 95, n° 143, et plus bas, n° 155.

## 155

TEHNÉH, 1903. — Musée d'Alexandrie, salle 3. — Stèle en forme de naos. — Calcaire: 0<sup>m</sup> 18 × 0<sup>m</sup> 23. — Date: v<sup>e</sup>-vi<sup>e</sup> siècle.

BIBL. : LEFEBVRE, *Bull. Corr. Hell.*, XXVII, 1903, p. 381, n° 133.

ελλαρη  
πρω[ν] ακω  
μητητηει  
ενκοιμηθω  
5 « ν »  
παχων ιδ

2, lire πρώην. — 2-3, peut-être pour ἀκοίμητος (cf. n° 187, l. 1) ? (MILLET). — 4-5, remarquer le double barbarisme du mot ενκοιμηθων.

## 156-157

TEHNÉH, 1903. — Musée d'Alexandrie, salle 3. — Bloc de calcaire: 0<sup>m</sup> 35 × 0<sup>m</sup> 83 × 0<sup>m</sup> 25. — Double inscription. — Date: v<sup>e</sup>-vi<sup>e</sup> siècle.

BIBL. : LEFEBVRE, *Bull. Corr. Hell.*, XXVII, 1903, p. 381, n° 134 et 135.

[156] τιραυνοσ  
εκυμηθη  
εν κυριω ω[σ]  
ετων ι εν  
5 ιρηνηι  
†

[157] ]ησ  
χαλκε[υσ]  
τεχνητησ  
εκυμηθη εν  
5 κυριω [ωσ ε]τω[ν]  
ν εν ιρηνη  
†

156, 3, πω.

157, 5, πω.

## 158

TEHNÉH, 1903. — Musée d'Alexandrie, salle 3. — Calcaire: 0<sup>m</sup> 13 × 0<sup>m</sup> 30. — Date: v<sup>e</sup>-vi<sup>e</sup> siècle.

BIBL. : LEFEBVRE, *Bull. Corr. Hell.*, XXVII, 1903, p. 382, n° 140.

Λ δ ηναρειωα  
ευψυ[χει εν]  
κ(υρι)ω ι(ησο)υ

## 159

TEHNÉH, 1903. — Musée d'Alexandrie, salle 3. — Fragment de stèle. — Calcaire: 0<sup>m</sup> 20 × 0<sup>m</sup> 25. — Date: v<sup>e</sup>-vi<sup>e</sup> siècle.

BIBL. : LEFEBVRE, *Bull. Corr. Hell.*, XXVII, 1903, p. 381, n° 136.

✠  
ανου[π]

## 160

TEHNÉH, 1903. — Musée d'Alexandrie, salle 3. — Calcaire: 0<sup>m</sup> 18 × 0<sup>m</sup> 25. — Date: v<sup>e</sup>-vi<sup>e</sup> siècle.

BIBL. : LEFEBVRE, *Bull. Corr. Hell.*, XXVII, 1903, p. 382, n° 138.

ενωχ  
ιησουσ χ[ριστοσ]  
2, ι σ.

## 161

TEHNÉH, 1903. — Musée d'Alexandrie,

salle 3. — Calcaire : 0<sup>m</sup> 20 × 0<sup>m</sup> 18. — Date :  
v<sup>e</sup>-vi<sup>e</sup> siècle.

BIBL. : LEFEBVRE, *Bull. Corr. Hell.*, XXVII, 1903, p. 382,  
n° 137.

ηρηνη  
ρια νεφιελ  
εκυ[μη]θ  
η [ετων] ν

4, [ετων] ou plutôt le sigle L.

## 162

TEHNÉH, 1903. — Musée d'Alexandrie,  
salle 3. — Calcaire : 0<sup>m</sup> 26 × 0<sup>m</sup> 31. —  
Date : v<sup>e</sup>-vi<sup>e</sup> siècle.

BIBL. : LEFEBVRE, *Bull. Corr. Hell.*, XXVII, 1903, p. 382,  
n° 139.

ταηση μονα  
χη

Lire *μοναχή; ταηση*, sans doute pour *Ταῆσις*.

## 163

TEHNÉH, 1903. — Musée d'Alexandrie,  
salle 3. — Calcaire : 0<sup>m</sup> 28 × 0<sup>m</sup> 21. — Date :  
v<sup>e</sup>-vi<sup>e</sup> siècle.

Inédit; ma copie :

εν ιρηνη  
σα[ρ]απι  
ων ευ  
ξενου  
5 ετη [

## 164

TEHNÉH, 1904. — Musée d'Alexandrie,  
salle 3. — Calcaire : 0<sup>m</sup> 24 × 0<sup>m</sup> 44. —  
Date : v<sup>e</sup>-vi<sup>e</sup> siècle.

Inédit; ma copie :

εις θεος απα αγενη  
απα ιωνα απα φοιβαμ  
ου απα π[α]υλη απα  
βαλα [.] ιχ [.] ν.  
5 απα φια  
] απα

Recueil chrétien.

## 165

TEHNÉH, 1904. — Musée d'Alexandrie,  
salle 3. — Calcaire : 0<sup>m</sup> 28 × 0<sup>m</sup> 41. —  
Date : v<sup>e</sup>-vi<sup>e</sup> siècle.

Inédit; ma copie :

αυρ(ηλιοσ) σαραπιων  
τριειτησ \* αρχιε  
ρατευσαντοσ ιε  
ρασ συνοδου εβιω  
5 σεν L [.]θ

2, \* τριετες.

## X. BENI HASSAN.

## 166

BENI HASSAN, tombeau XIV, paroi nord.  
Inscription tracée à l'encre rouge.

BIBL. : NEWBERRY, *Beni Hasan*, II, p. 65, n° 7.

εις θεος

## XI. ENVIRONS DE RODAH

(RIVES EST ET OUEST).

## 167

CHEIKH ABADÉH, nécropole antique d'Anti-  
nooupolis, 1901. — Inscription tracée en  
rouge sur la niche du tombeau de la soi-  
disant *Thaïs*. Avait disparu dès 1902.

BIBL. : GAYET, *Antinoë et les sépultures de Thaïs et Sérapion*,  
Paris, *Soc. fr. d'édition d'art*, 1902, p. 46; *Annales Mus.*  
*Guimet*, XXX, 2, 1903, p. 39.

Cf. BATIFFOL, *La Légende de sainte Thaïs*, dans *Bulletin de*  
*Littérature ecclésiastique*, 1903, p. 215; LECLERCQ, *Dict. d'Arch.*  
*Chrét.*, I, col. 2337.

Copie de Gayet (*Antinoë et les sépultures*) :

\* εκοιμηθη μα  
καρια θαιασ  
θεσσα [

3, var. dans *Annales*: θεσσαλ [ — Il faut comprendre,  
sans doute : εκοιμήθη Μακαρία Θαίας (*Makaria fille de*

*Thaia*). Cf. BATIFFOL, *op. cit.*, qui démontre qu'il n'est nullement question de sainte Thais.

## 168

CHEIKH ABADÉH, nécropole antique d'Antinooupolis, 1901. — Paris, Musée Guimet. — Sur un fragment de poterie servant de stèle.

BIBL. : CRUM, *Archæol. Report*, 1900-1901, p. 77; GAYET, *Annales Mus. Guimet*, XXX, 2, 1903, p. 39; F. NAU, *Annales Mus. Guimet*, XXX, 3, 1903, p. 56.

Cf. LECLERCQ, *Dict. d'Arch. Chrét.*, I, col. 2340.

Copie de Capart :

σαραπιων  
κορνωσαλλου

2, Gayet, Nau : κορνωσθαλλου ; de Ricci : κορνωσθμου.

## 169

CHEIKH ABADÉH, nécropole antique d'Antinooupolis, 1901. — Musée du Caire, sans numéro. — Stèle brisée au sommet. — Calcaire : 0<sup>m</sup> 32 × 0<sup>m</sup> 40.

BIBL. : LEFEBVRE, *Bull. Inst. fr.*, III, 1903, p. 73, n° 7.

]ο.[  
ο δουλοσ  
του θεου μεχιρ  
ι̅ε ινδ(ικτιωνοσ) γ

3, θυ. — 4, ινδ.

## 170

CHEIKH ABADÉH, nécropole antique d'Antinooupolis, 1901. — Musée du Caire, sans numéro. — Marbre : 0<sup>m</sup> 36 × 0<sup>m</sup> 27.

BIBL. : LEFEBVRE, *Bull. Inst. fr.*, III, 1903, p. 73, n° 8.

ιβ  
εκοιμη  
θη ζευ  
σκοροσ  
5 μεσορη  
ιβ

## 171

CHEIKH ABADÉH, nécropole antique d'Antinooupolis, 1901. — Musée du Caire, sans numéro. — Stèle incomplète en haut. — Calcaire : 0<sup>m</sup> 17 × 0<sup>m</sup> 19.

BIBL. : LEFEBVRE, *Bull. Inst. fr.*, III, 1903, p. 73, n° 9.

Φαμ(ενωθ) ι  
ινδ(ικτιωνοσ) θ  
αμην

## 172

CHEIKH ABADÉH, nécropole antique d'Antinooupolis, 1901. — Musée du Caire, sans numéro. — Stèle incomplète en bas. — Calcaire : 0<sup>m</sup> 14 × 0<sup>m</sup> 29.

BIBL. : LEFEBVRE, *Bull. Inst. fr.*, III, 1903, p. 73-74, n° 10.

\* κυριε θεοσ ανα  
παυσον την  
ψυχην του μα  
καριου [

1, κε θσ.

## 173

CHEIKH ABADÉH, nécropole antique d'Antinooupolis, 1901. — Musée du Caire, sans numéro. — Stèle brisée en haut et à droite. — Calcaire : 0<sup>m</sup> 21 × 0<sup>m</sup> 19.

BIBL. : LEFEBVRE, *Bull. Inst. fr.*, III, 1903, p. 74, n° 11.

μω [   
Φαμε[νωθ]   
εννατησ   
ο θ(εο)σ αναπ[αυσον]   
5 αμη[ν]

## 174

CHEIKH ABADÉH, nécropole antique d'Anti-

nooupolis, 1901. — Musée du Caire, sans numéro. — Calcaire : 0<sup>m</sup> 97 × 0<sup>m</sup> 44.

BIBL. : LEFEBVRE, *Bull. Inst. fr.*, III, 1903, p. 74, n° 12.

✕ διοσκορ  
οσ ο θεοσ  
[α]ναποσ(ου) την  
ψηχη ια  
5 παρμουθι  
αμην  
.....\*

7, \* des signes dont la lecture n'est pas certaine.

### 175

CHEIKH ABADÉH, nécropole antique d'Anti-nooupolis, 1901. — Musée du Caire, sans numéro. — Stèle brisée en bas et à gauche. — Calcaire : 0<sup>m</sup> 23 × 0<sup>m</sup> 31.

BIBL. : LEFEBVRE, *Bull. Inst. fr.*, III, 1903, p. 74-75, n° 13.

[ε]κοιμεθη  
[ο] μακαρισ  
υτοσ. . [  
[π]αυ[νι

### 176

CHEIKH ABADÉH, nécropole antique d'Anti-nooupolis, 1901. — Musée du Caire. — Stèle brisée en deux morceaux, incomplète à droite. — Calcaire : 0<sup>m</sup> 37 × 0<sup>m</sup> 37.

BIBL. : LEFEBVRE, *Bull. Inst. fr.*, III, 1903, p. 75, n° 14.

✕ εκοιμη[θη]  
η μακα[ρια]  
ευρ[.]ω[  
φαρ[μουθι]  
5 θ ι[ν(δικτιωνοσ)?]

### 177

CHEIKH ABADÉH, nécropole antique d'Anti-nooupolis, 1901. — Musée du Caire, sans numéro. — Stèle brisée en haut et à droite. — Calcaire : 0<sup>m</sup> 25 × 0<sup>m</sup> 31.

BIBL. : LEFEBVRE, *Bull. Inst. fr.*, III, 1903, p. 75, n° 15.

ε]  
κο[ιμηθη]  
η μα[καρια]  
αστερια  
5 μη(νι) παχ(ων) ε  
5, μ; παχ.

### 178

CHEIKH ABADÉH, nécropole antique d'Anti-nooupolis, 1901. — Musée du Caire, sans numéro. — Stèle brisée en haut et à droite. — Calcaire : 0<sup>m</sup> 51 × 0<sup>m</sup> 21.

BIBL. : LEFEBVRE, *Bull. Inst. fr.*, III, 1903, p. 75-76, n° 16.

γ ινδ(ικτιωνοσ) ια  
ο θεοσ [ανα]  
παυσε τ[ην]  
ψυχη[ν αυ]  
5 του αμ[ην]

1, ινδ/. — 2-3, lire ἀνάπαυσον.

### 179

CHEIKH ABADÉH, nécropole antique d'Anti-nooupolis, 1901. — Musée du Caire, sans numéro. — Fragment. — Calcaire : 0<sup>m</sup> 20 × 0<sup>m</sup> 11.

BIBL. : LEFEBVRE, *Bull. Inst. fr.*, III, 1903, p. 84, n° i).

[εκοι]μηθ[η]  
[η μα]καρια [

### 180

CHEIKH ABADÉH, nécropole antique d'Anti-nooupolis, 1901. — Musée du Caire, sans numéro. — Fragment. — Calcaire : 0<sup>m</sup> 15 × 0<sup>m</sup> 23.

BIBL. : LEFEBVRE, *Bull. Inst. fr.*, III, 1903, p. 84, n° j).

[αναπ]οσ[ον?]  
[τ]ην ψυχ[ην]  
[α]υτο[υ]

## 181

ΧΕΙΚΗ ΑΒΑΔΕΗ, nécropole antique d'Anti-  
nooupolis, 1902. — Paris, Musée Guimet.  
— Sur le couvercle d'un cercueil.

BIBL. : GAYET, *Annales Mus. Guimet*, XXX, 3, 1903,  
p. 133 et pl. XI.

χμγ

## 182

ΧΕΙΚΗ ΑΒΑΔΕΗ, nécropole antique d'Anti-  
nooupolis, 1902. — Musée du Caire, sans  
numéro.

BIBL. : DE RICCI (copie de Gayet), *Annales Mus. Guimet*,  
XXX, 3, 1903, p. 141, n° 1 et pl. I, n° 1.

Ma copie :

† ι(ησου)σ χ(ριστο)σ α  
ναπα  
υσον δο  
ν δουλ  
5 ον ευφ  
εμια ✕

3-4, lire τόν. — 5-6, faut-il lire Εὐφεμια[τόν]?

## 183

ΧΕΙΚΗ ΑΒΑΔΕΗ, nécropole antique d'Anti-  
nooupolis, 1902. — Musée du Caire, sans  
numéro. — Calcaire : 0<sup>m</sup> 63 × 0<sup>m</sup> 45.

BIBL. : DE RICCI (copie de Gayet), *Annales Mus. Guimet*,  
XXX, 3, 1903, p. 141, n° 2 et pl. I, n° 2.

Ma copie :

✕ εκοιμηθ  
η ο μικροσ  
στρατηγ  
ισ παυρι  
5 α αρχ(ησ) γ ιω  
δ(ικτιωνοσ) ✕ μ

3-4, lire Στρατήγιος.

## 184

ΧΕΙΚΗ ΑΒΑΔΕΗ, nécropole antique d'Anti-

nooupolis, 1902. — Musée du Caire, sans  
numéro. — Calcaire : 0<sup>m</sup> 51 × 0<sup>m</sup> 42.

BIBL. : DE RICCI (copie de Gayet), *Annales Mus. Guimet*,  
XXX, 3, 1903, p. 141, n° 3 et pl. I, n° 3.

Ma copie :

[εκοιμηθη ο μακαρι]  
οσ φ[οιβ]  
αμμων  
εν μηνι  
5 αθυρ κς  
ιωδ(ικτιωνοσ) ιγ

## 185

ΧΕΙΚΗ ΑΒΑΔΕΗ, nécropole antique d'Anti-  
nooupolis, 1902. — Musée du Caire, sans  
numéro (je n'ai retrouvé que la partie infé-  
rieure de cette stèle). — Calcaire : 0<sup>m</sup> 43  
× 0<sup>m</sup> 21.

BIBL. : DE RICCI (copie de Gayet), *Annales Mus. Guimet*,  
XXX, 3, 1903, p. 141, n° 4 et pl. II, n° 4.

Ma copie (les quatre premières lignes d'après le fac-similé de  
Gayet-de Ricci, sous toutes réserves — les dernières d'après  
l'original) :

[εκ]εμσθη \*  
[η μ]ακαρια  
] υροτ μη  
[νι π]αχων σ \*  
5 χ(ριστ)ε κυριου α  
[να]παυσο  
[ν τ]ην ψυ  
[χ]ην αμην

1, \* [εκ]εμσθη (lire εκοιμήθη). — 4, \*ε. — 5, π̄υ.

## 186

ΧΕΙΚΗ ΑΒΑΔΕΗ, nécropole antique d'Anti-  
nooupolis, 1902. — Musée du Caire, sans  
numéro, salle D<sup>1</sup>. — Stèle brisée au sommet.

BIBL. : DE RICCI (copie de Gayet), *Annales Mus. Guimet*,  
XXX, 3, 1903, p. 142, n° 5 et pl. II, n° 5.

Ma copie :

ια θ ιωδ(ικτιωνοσ)  
κυρ(ιε) ανα  
π(αυσον) την ψυ  
χην αυτου

1, ιωδ. — 4, αυτ̄ο (lire αὐτοῦ).



## 187

CHEIKH ABADÉH, nécropole antique d'Antinooupolis, 1902. — Musée du Caire, sans numéro. — Stèle incomplète à gauche, brisée en deux, longitudinalement; premier fragment : 0<sup>m</sup> 17 × 0<sup>m</sup> 21; second fragment : 0<sup>m</sup> 34 × 0<sup>m</sup> 34.

BIBL. : DE RICCI (copie de Gayet), *Annales Mus. Guimet*, XXX, 3, 1903, p. 142, n° 6 et pl. II, n° 6.

Ma copie :

] ακοιμη[τ]οσ ο αυπνοσ  
 ε]ωσηφιοσ ενθαδε  
 ση]μειον ταφοσ κρου  
 ] εδωσεν ετων  
 5 φ]αρμουθι ιβ̄ ιωδ(ικτιωνοσ) ιγ  
 [ο αναγιω]ωσκων μανθανε  
 ] . . εισ αν θελισ  
 ] αν μη θελισ

## 188

CHEIKH ABADÉH, nécropole antique d'Antinooupolis, 1902. — Musée du Caire, sans numéro. — Calcaire : 0<sup>m</sup> 38 × 0<sup>m</sup> 42.

BIBL. : DE RICCI (copie de Gayet), *Annales Mus. Guimet*, XXX, 3, 1903, p. 142, n° 7 et pl. I, n° 7.

Ma copie :

[κ(υρι)]ε ο θεοσ αν  
 [απ]αυσον την  
 ψυχη του δο  
 υλον σου στεφ  
 5 ανου μη ληπη  
 θησ ο θανατοσ  
 ουδισ γα[ρ αθ]  
 ανατο[σ εν τω κοσμω]

6, le lapicide avait commencé à graver ο[υδεισ] puis il a sauté un mot et a continué [α]θανατοσ, mais, l. 7, il a repris et poursuivi la formule. — 8, au lieu de εν τω κοσμω, on peut supposer αμην ou une †.

## 189

CHEIKH ABADÉH, nécropole antique d'An-

tinooupolis, 1902. — Musée du Caire, sans numéro. — Calcaire : 0<sup>m</sup> 24 × 0<sup>m</sup> 15.

BIBL. : DE RICCI (copie de Gayet), *Annales Mus. Guimet*, XXX, 3, 1903, p. 142, n° 8 et pl. I, n° 8.

Ma copie :

μαρια θυ  
 γατηρ φ̄  
 αμσωθισ̄  
 ετων λε  
 5 εν ειρηνη  
 η κοιμη  
 σισ σου

## 190

CHEIKH ABADÉH, nécropole antique d'Antinooupolis, 1902. — Musée du Caire, sans numéro. — Calcaire : 0<sup>m</sup> 73 × 0<sup>m</sup> 60.

BIBL. : DE RICCI (copie de Gayet), *Annales Mus. Guimet*, XXX, 3, 1903, p. 142, n° 9 et pl. I, n° 9.

Ma copie :

† στεφα  
 νοσ ιατροσ  
 εκοιμηθη  
 παχων ιδ̄  
 5 ιωδ(ικτιωνοσ) ιβ̄  
 †

5, ιωδ/.

## 191

CHEIKH ABADÉH, nécropole antique d'Antinooupolis, 1902. — Musée du Caire, sans numéro. — La pierre semble avoir été sciée à droite. — Calcaire : 0<sup>m</sup> 31 × 0<sup>m</sup> 55.

BIBL. : DE RICCI (copie de Gayet), *Annales Mus. Guimet*, XXX, 3, 1903, p. 142, n° 10 et pl. II, n° 10.

Ma copie :

† αγιε † κολλου[θε]  
 συνεργοε\* γενου τ[ω γραψαν]  
 τι σμ(ι)λ̄(η) και τω κτιστι κ[αι παυλ]  
 ω τω δουλω σου πε[νη]  
 5 τι κ/ αρχ(η) θωθ ιωδ(ικτι)ο(νοσ) [  
 † †

2, \*συνεργοσ. — 3, σμ̄<sup>λ</sup> : lire σμίλη, par le ciseau

(MILLET); και est représenté par ); lire τῷ κτίστη. — 5, κ/, sens ?

## 192

CHEIKH ABADÉH, nécropole antique d'Antinooupolis, 1902. — Musée du Caire, sans numéro. — Fragment. — Marbre : 0<sup>m</sup> 22 × 0<sup>m</sup> 22.

BIBL. : DE RICCI (copie de Gayet), *Annales Mus. Guimet*, XXX, 3, 1903, p. 142, n° 11 et pl. II, n° 11.

Ma copie :

] α α  
] αναπ  
[αυσον τ]ην ψυ  
[χην τ]ην

## 193

CHEIKH ABADÉH, nécropole antique d'Antinooupolis, 1902. — A disparu.

BIBL. : DE RICCI (copie de Gayet), *Annales Mus. Guimet*, XXX, 3, 1903, p. 143, n° 28 et pl. III, sans numéro.

θοιβαιμ  
✠ μων \*

\* θοιβαιμμων (sic).

## 194

CHEIKH ABADÉH, nécropole antique d'Antinooupolis, 1902. — Musée du Caire, sans numéro. — Calcaire : 0<sup>m</sup> 40 × 0<sup>m</sup> 62.

BIBL. : LEFEBVRE, *Bull. Inst. fr.*, III, 1903, p. 76, n° 17.

✠ ηκοιμηθη ο μακα  
ρισ σαχαριασ ✠  
παῖνι θ L ν  
✠

## 195

CHEIKH ABADÉH, nécropole antique d'An-

tinoupolis, 1902. — Musée du Caire, sans numéro. — Deux fragments de calcaire : a) 0<sup>m</sup> 24 × 0<sup>m</sup> 16 ; b) 0<sup>m</sup> 24 × 0<sup>m</sup> 14.

BIBL. : LEFEBVRE, *Bull. Inst. fr.*, III, 1903, p. 76, n° 18.

] . . ε  
κ και δεκατη το  
υ φαρμουθι παρο[ντο]  
σ της παρουσης  
5 εκτησ ι[ν]δικ(τιωνοσ) κυρ  
ιε αναπ[α]υσον την  
ψυχην της τα[

1-2, lire ἐκ και δεκάτη. — La fin de la ligne 7 est très douteuse.

## 196

CHEIKH ABADÉH, nécropole antique d'Antinooupolis, 1903. — Musée du Caire, sans numéro. — Marbre : 0<sup>m</sup> 45 × 0<sup>m</sup> 37.

BIBL. : LEFEBVRE, *Bull. Inst. fr.*, III, 1903, p. 77, n° 19.

εκοιμηθη  
ο μακαρισσ ✠  
μαγιστωρ  
ετων λβ χμγ ✠  
5 παχων ιγ  
ινδ(ικτιωνοσ) ιε

## 197

CHEIKH ABADÉH, nécropole antique d'Antinooupolis, 1903. — Musée du Caire, sans numéro. — Calcaire : 0<sup>m</sup> 19 × 0<sup>m</sup> 22.

BIBL. : LEFEBVRE, *Bull. Inst. fr.*, III, 1903, p. 78, n° 20.

διδυμη  
L λζ

## 198

CHEIKH ABADÉH, nécropole antique d'An-

tinoupolis, 1903. — Musée du Caire, sans numéro. — Calcaire : 0<sup>m</sup> 62 × 0<sup>m</sup> 29.

BIBL. : LEFEBVRE, *Bull. Inst. fr.*, III, 1903, p. 79, n° 25.

εκ[οιμη]  
θη ο [μ]ακ[α]  
ριο[σ] αβ[ε]α  
φοιδαμμ  
5 ων αναχω  
ρετησ  
μενοσ [α]  
θηρ κ  
γ ινδ(ικτιωνοσ) 

## 199

CHEIKH ABADÉH, nécropole antique d'Antinoupolis, 1903. — Musée du Caire, sans numéro. — Calcaire : 0<sup>m</sup> 24 × 0<sup>m</sup> 22.

BIBL. : LEFEBVRE, *Bull. Inst. fr.*, III, 1903, p. 79, n° 24.

θειν  
πασηνε απο  
ψ[ελ]κισ  
ε[υψυ]χι

## 200

CHEIKH ABADÉH, nécropole antique d'Antinoupolis, 1903. — Musée du Caire, sans numéro. — Stèle brisée à gauche. — Calcaire : 0<sup>m</sup> 14 × 0<sup>m</sup> 10.

BIBL. : LEFEBVRE, *Bull. Inst. fr.*, III, 1903, p. 79, n° 23.

] νι  
ετω]ν ια  
] σογ  
ι]νδι(κτιωνοσ)

## 201

CHEIKH ABADÉH, nécropole antique d'Antinoupolis, 1903. — Musée du Caire, sans numéro. — Stèle brisée à la partie inférieure;

lacune au centre. — Calcaire : 0<sup>m</sup> 18 × 0<sup>m</sup> 25.

BIBL. : LEFEBVRE, *Bull. Inst. fr.*, III, 1903, p. 78, n° 21.

\* υπερ α  
να[π]αυ  
σεω[σ] τη  
ψ[υχη]

## 202

CHEIKH ABADÉH, nécropole antique d'Antinoupolis, 1904. — Encore à Cheikh Abadéh (1906). — Stèle brisée au sommet. — Calcaire : 0<sup>m</sup> 52 × 0<sup>m</sup> 48.

Inédit; ma copie :

φ[αρμ]ου  
θι „ ιε ινδ  
ικτιωνοσ  
ς' ουδεις α  
5 θανατοσ  
ιησουσ χριστοσ

6, ισ χσ.

## 203

CHEIKH ABADÉH, nécropole antique d'Antinoupolis, 1904. — Encore à Cheikh Abadéh (1906). — Calcaire : 0<sup>m</sup> 38 × 0<sup>m</sup> 24.

Inédit; ma copie :

\* κολοθε \*  
\* κολουθε.

## 204

CHEIKH ABADÉH, nécropole antique d'Antinoupolis, 1904. — Encore à Cheikh Abadéh (1906). — Stèle incomplète à droite. — Calcaire : 0<sup>m</sup> 58 × 0<sup>m</sup> 47.

Inédit; ma copie :





κελε[  
ο μακαρι  
τησ,  
✠ ♀ ✠

4, dans l'anse de la croix ansée, un ✠.

## 205

CHEIKH ABADÉH, nécropole antique d'Antinooupolis, 1904. — Encore à Cheikh Abadéh. — Stèle incomplète à gauche. — Calcaire : 0<sup>m</sup> 43 × 0<sup>m</sup> 52.

Inédit; ma copie :

[εκοι]μηθη   
 [η-μ]ακαρια   
 [αθανα?]σια ετων μ̄η  
 [Φαμεν]ωθ ζ̄ ινδικ(τιωνος) α  
 5 ]πατευ αμην  
 [α]  \*  ω

6, ω est peint, non gravé.

## 206

CHEIKH ABADÉH, nécropole antique d'Antinooupolis, 1904. — Encore à Cheikh Abadéh. — Calcaire : 0<sup>m</sup> 77 × 0<sup>m</sup> 40.

Inédit; ma copie :

\* εκμηθη ο  
 μαρισ\* μαρκ  
 οσ παυι ιγ  
 ινδ(ικτιωνος) γ ανα  
 5 παυσον κυ[ρ]  
 ιε ινδ(ικτιωνος) γ

2, \*μακαρισ. — 5-6, κυ[ρ]ιε? ε très douteux, peut-être γ (ιγ).

## 207

CHEIKH ABADÉH, nécropole antique d'Antinooupolis, 1906. — Encore en place. — Calcaire : 0<sup>m</sup> 70 × 0<sup>m</sup> 45.

Inédit; ma copie :

\* εκοιμηθη //  
 η μακαρια εηφ  
 μια // εν μηνι  
 μεσορη ιγ //  
 5 ινδ(ικτιωνος) ιε   
 α \* ω

2-3, lire sans doute Εδθηλια. — 5, ινδ/.

## 208

CHEIKH ABADÉH, nécropole antique d'Antinooupolis, 1906. — Encore en place. — Calcaire : 0<sup>m</sup> 37 × 0<sup>m</sup> 30.

Inédit; ma copie :

\* εκοιμηθη  
 ο μακαρι \*  
 οσ σεουθισ  
 πρε(σβυτερος) εμ μηνι  
 5 παχων" ι ιθ  
 ινδ(ικτιωνος) ο θεος ανα  
 παυσον την  
 ψυχην  
 αυτου \*

4, πφε. — 6, ινδ/; θσ. — 7, πη.

## 209

CHEIKH ABADÉH, nécropole antique d'Antinooupolis, 1906. — Encore en place. — Calcaire : 0<sup>m</sup> 16 × 0<sup>m</sup> 24.

Inédit; ma copie :

θευ  
 \* τοτε  
 \* \* \*

Lire Θευδοτε = Θεόδοτος (DE RICCI).

## 210

CHEIKH ABADÉH, nécropole antique d'Antinooupolis, 1906. — Encore en place. — Calcaire (stèle fragmentaire) : 0<sup>m</sup> 21 × 0<sup>m</sup> 36.

Inédit; ma copie :

[την] ψυ  
 χην αυτησ  
 αναπαυσον  
 των θυ  
 5 . [

4, énigmatique.

## 211

CHEIKH ABADÉH (?). — Musée du Caire,

salle C<sup>1</sup>, sans numéro (près de l'inscription n° 8464).

Inédit; ma copie :

✠ κυριε ανα[π(αυσον)]  
 τον δουλ[ον]  
 σου της  
 ψυχ(ησ) του  
 5 μακαριτου  
 δαμιαν. .  
 θκοιμ(ηθη)\* εν  
 μηνι τυβι  
 κδ ιωδ(ικτιωνος) δ ✠

1, κ̄ε. — 4, ψυχ. — 6, après δαμιαν, une sorte de π (?) (lire peut-être Δαμιανού). — 7, \* εκοιμ(ηθη); θκοιμ.

## 212

CHEIKH ABADÉH (?). — Musée du Caire, salle D<sup>1</sup>. — Stèle rectangulaire, dont la partie centrale est occupée par une croix; l'inscription est disposée sur les quatre côtés de la pierre.

Inédit; ma copie :

αναπαυσον  
 κυριε  
 την δουλην σου  
 ιωαν[ν]η[ν]

4, δδλην σδ.

## 213

DEIR ABOU HENNIS. — A l'extérieur de la carrière appelée *El Keniseh* « l'église », sur le pilier séparant les deux salles principales, on lit l'inscription suivante, disposée à droite et à gauche de la branche supérieure d'une croix grecque.

BIBL. : LUMBROSO (copie retrouvée de Vansleb<sup>(1)</sup>), *Bull. di*

(1) Le manuscrit du célèbre voyageur est conservé à la Bibliothèque Nationale de Paris (Marsand, I Mss. ital. ecc. t. II, p. 190). Vansleb n'avait pas pu publier ces textes dans sa *Nouvelle Relation d'un voyage en Égypte* [1677, p. 384-86], « l'imprimeur n'ayant pas voulu faire graver les caractères ».

*Arch. Crist.*, 1879, p. 29-30, n° 2; SAYCE, *Proceedings S. B. A.*, VIII, 1886, p. 180, n° 9; CLÉDAT, *Bull. Inst. fr.*, II, 1902, p. 62, n° 31 et p. 61 (phototypie).

Cf. LECLERCQ, *Dict. d'Arch. Chrét.*, I, col. 2354.

Ma copie :

απα αβρααμ  
 ανεπαυσο  
 το εν κυριω θεω  
 μσο[ο]ρη\*  
 5 ις̄ ις̄ ιωδικ(τιωνος)

1, un 2 (*hori*) entre les deux α de αβρααμ. — 2-3, lire ἀνεπαύσατο. — 3, κ̄ω θ̄ω. — 4, \* μεσο[ο]ρη.

## 214

DEIR ABOU HENNIS. — Au même endroit; au-dessus de la croix grecque, dont il est parlé au n° 213.

BIBL. : LUMBROSO (copie de Vansleb), *Bull. di Arch. Crist.*, 1879, p. 29-30, n° 1; SAYCE, *Proceedings S. B. A.*, VIII, 1886, p. 180, n° 9; CLÉDAT, *Bull. Inst. fr.*, II, 1902, p. 62, n° 32, et p. 61 (phototypie).

Cf. LECLERCQ, *Dict. d'Arch. Chrét.*, I, col. 2354.

Ma copie :

εις θεος ο βωηθων εμανουηλ αμην

Un 2 devant αμην.

## 215

DEIR ABOU HENNIS. — Inscription gravée sur un mur dans le prolongement de la partie extérieure de l'église.

BIBL. : SAYCE, *Proceedings S. B. A.*, VIII, 1886, p. 180, n° 10; CLÉDAT, *Bull. Inst. fr.*, II, 1902, p. 62, n° 33.

Ma copie :

απα θω[μ]ασ [εκ]υμηθη  
 παυνη [. ] δ ιωδικδιοнос

Vansleb ne nous a transmis, pour ces inscriptions, que la vague mention : « Inscriptions que j'ai trouvées dans une grotte de la Thébaïde ». L'identification avec les grottes de Deir Abou Hennis ne peut faire l'objet d'aucun doute.

## 216

DEIR ABOU HENNIS. — Dans les carrières.

BIBL. : SAYCE, *Proceedings S. B. A.*, VIII, 1886, p. 178, n° 1-6.

- a) ✕ θεογνωσ  
το μονα  
χον  
b) κυριε βο  
ηθει τον  
θεογνωσ  
του  
c) απα λωνε  
d) σαραπων  
e) σεραπιων  
f) πετροσ  
αγγος

a) lire Θεόγνωστον. — b) lire Θεόγνωστον. — f) άγιος?

## 217

DEIR ABOU HENNIS. — Inscription gravée sur une tombe, dans le rocher, au nord du premier ravin. — 0<sup>m</sup> 32 × 0<sup>m</sup> 67; la dernière ligne 0<sup>m</sup> 90.BIBL. : LUMBROSO (copie de Vansleb), *Bull. di Arch. Crist.*, 1879, p. 29-30, n° 3; SAYCE, *Proceedings S. B. A.*, VIII, 1886, p. 181, n° 13.

Ma copie :

απα ωρθυχισ  
ανεπανσομεν  
εν κυριου Φαρ  
μουθι γ δ̄ ινδικ(τιωνος)

1, lire ἀνεπάσατο. — 4, = μθι.

## 218

DEIR ABOU HENNIS. — Inscription gravée sur une tombe, dans le rocher. — 0<sup>m</sup> 39 × 0<sup>m</sup> 31.BIBL. : LUMBROSO (copie de Vansleb), *Bull. di Arch. Crist.*, 1879, p. 29-30, n° 5; SAYCE, *Proceedings S. B. A.*, VIII, 1886, p. 181, n° 12.

Ma copie :

απα βικτωρ α  
νεπανσα  
το [ε]ν κ(υρι)ω  
θ(ε)ω μεσο  
5 ρη κ //

1, απα est gravé à gauche et en dehors de l'inscription qui est renfermée dans un cadre.

## 219

DEIR ABOU HENNIS. — Inscription gravée sur le rocher.

BIBL. : SAYCE, *Proceedings S. B. A.*, VIII, 1886, p. 182, n° 15.

ο θεος βοηθησοι  
αμην  
α ϖω

1, lire βοηθήσει. — 2, un hori devant αμην.

## 220

DEIR ABOU HENNIS. — Inscription gravée sur le rocher.

BIBL. : LUMBROSO (copie de Vansleb), *Bull. di Arch. Crist.*, 1879, p. 29-30, n° 4; SAYCE, *Proceedings S. B. A.*, VIII, 1886, p. 181, n° 13.

Ma copie :

απα ηλλιοδωροσ  
ανεπανσα  
το εν κυριω θεω  
φαωφ ιζ  
5 [ε]νηκατε  
τηχ

3, κω θω. — 4, peut-être φαωφι ζ'. — 5-6, Sayce: «I do not know the meaning of the last two lines». Peut-être faut-il comprendre ένδεκάτης ένδικτιώνος.

## 221

DEIR ABOU HENNIS. — Inscription gravée dans une des carrières.

BIBL. : SAYCE, *Proceedings S. B. A.*, VIII, 1886, p. 183, n° 26.

✕ βικτωρ  
κουαιλτεσ

κουαιλτεσ = quæltēs = quintus (??) (SAYCE).

## 222

DEIR ABOU HENNIS. — Inscription gravée dans une carrière.

BIBL. : SAYCE, *Proceedings S. B. A.*, VIII, 1886, p. 183, n° 23 et p. 191.

Cf. LEGLERQ, *Dict. d'Arch. Chrét.*, I, col. 2355.

ενθα καταμιτει  
παπιασ μ[ελι]  
τωνος [ο ι]  
σαυρι[οσ]  
5 πενλ μαρτιου ι  
ζ ινδικ(τιωνος)  
εν τη ευ  
νη του  
αγιου  
10 απα μα  
καριου  
εμμανου  
ηλ αμην

5, πενλ : la lecture ne doit pas être exacte ; il faut supposer quelque chose comme μεν/ (μεν(ι)=μηνί).

## 223

DEIR ABOU HENNIS. — Graffite dans une carrière.

BIBL. : SAYCE, *Proceedings S. B. A.*, VIII, 1886, p. 186, n° 3.

η [ε]κκ[λ]ησια

## 224

DEIR ABOU HENNIS. — Inscription gravée sur une stèle de la XVIII<sup>e</sup> dynastie dégradée par les Chrétiens.

BIBL. : SAYCE, *Proceedings S. B. A.*, IX, 1887, p. 195.

εισ ο θεος [ο βοηθων] και ο χ(ριστο)σ αυτου και  
[το] πνε[υμα] αυτου ιχθυσ

## 225

DEIR ABOU HENNIS. — Inscription peinte en rouge, dans une carrière.

Inédit ; ma copie :

Φηβα[μμ]ων ι(ησου)σ ιχισ \*

\* ιχθυσ (ου χριστος?).

## 226

DEIR EL BERSHEH. — Inscription gravée dans une carrière.

BIBL. : SAYCE, *Proceedings S. B. A.*, IX, 1887, p. 196.

[ο αγιοσ] παυλο[σ αποσ]τολοσ

## 227

RARAMOUN [*Journal d'entrée*, n° 29876<sup>(1)</sup>]. — Musée du Caire, n° 9290. — Inscription gravée sur un autel en pierre. Le monument a été vu par Sayce, à Mellaoui, en 1884. — Calcaire : 1<sup>m</sup> 25 × 0<sup>m</sup> 60. — Date : 384?

BIBL. : SAYCE, *Academy*, 1885, 21 février et 22 août = *Rev. Ét. gr.*, I, 1888, p. 310 ; MILNE, *Greek Inscr.*, p. 16-17, n° 9290. — (L'inscription est signalée comme étant entrée au Musée de Gizéh en 1892, dans *Bull. Inst. Égypt.*, 1892, p. 287.)

D'après SAYCE, NICHOLSON, *Academy*, 1885, 17 octobre ; KAIBEL, *C. I. L.*, III, p. 2048.

Ma copie :

ο κλυτος ο χρυσειος ερυθ[ριοσ]  
ο προμοσ ουτος η εν χρυση σ[τεφανη]  
πουλυ τι παμφανοων ) του[το]  
γαρ εκ βασιληοσ εχει γερασ αξιο  
5 εργαων οσ θηβησ μεν εμησ [αυτου]  
επεμψε προμον η το[ν] δ εκυ[ρον]  
θεοδωρου αριζηλησ επ απηνη[σ]  
✱ ρωμησ οπλοτερησ θηκατο  
κηδεμονα

4, lire αξιον. — Sur Erythrios, *praeses* de Thébaïde, cf. MITTEIS, *Archiv*, II, 1903, p. 261.

<sup>(1)</sup> La concordance *Journal d'entrée*, n° 29876 et *Greek Inscr.*, n° 9290 n'est pas donnée par Milne. Nul doute cependant qu'il ne s'agisse du même monument.

## 228

ASHMOUNEIN. — Ancienne collection de M. J. Clédat, aujourd'hui Musée de Périgueux. — Inscription gravée sur bois; devait faire partie de la décoration d'une église. — Bois : long. : 0<sup>m</sup> 62.

BIBL. : CLÉDAT, *Bull. Inst. fr.*, II, 1902, p. 70.

[ο αγι]οσ μιχαηλ η αγια μαρια ο αγιοσ γαβριηλ  
απα ιερεμιασ απ[α

## 229

ASHMOUNEIN. — Inscription vue par le P. Sicard, dans l'église de la Croix, près d'Ashmounein. — A disparu.

BIBL. : P. SICARD, *Lettres édifiantes*, éd. 1780, t. V, p. 169-170 (= éd. 1819, t. III, p. 267).

ξυλον ζωησ

## XII. ENVIRONS DE DEIROUT

(RIVE OUEST).

## 230

MEÏR, 1900. — Inscription relevée dans un tombeau.

BIBL. : CLÉDAT, *Bull. Inst. fr.*, I, 1901, p. 87.

D'après lui, DE RICCI, *Rev. Arch.*, 1902, 2, p. 97.

Clédat a donné le texte de cette inscription qu'il croyait copte; de Ricci y a reconnu une inscription grecque. Transcription de De Ricci :

ταφοσ χαιρημονοσ ευδαιμονοσ του διδυμου νεωτε-  
ρου (?)

## 231

BAOÛÏT, 1901. — Inscription peinte en noir dans une chapelle. — A disparu.

BIBL. : DE RICCI (copie de Clédat), *Rev. Arch.*, 1902, 2, p. 134, avec fac-similé.

παντες ο αναγνωσκων ταυ  
τα τα γραμματα ευξασ  
θαι υπερ εμου εγω ελα  
χιστοσ καλλινηκοσ αρχι

5 πρεσβ(υτεροσ) τησ κωμησ ευμυ  
ριασ του πανοπολιτου  
νομου ο αγιοσ α[ββ]α απολ  
λωτοσ και αββα φ[ο]ιβ μνη  
σθητι μου και τον υιον μου  
10 βικτοροσ και ευστα[θι]ου [

1, lire : οι αναγινώσκοντες. — 3, lire εὐξασθε. —  
5, peut-être faut-il lire Εὐβορίας au lieu d'Εὐμυρίας. —  
9, lire τῶν υἱῶν μου.

## 232

BAOÛÏT, 1902. — Calcaire : 0<sup>m</sup> 25 × 0<sup>m</sup> 30.

BIBL. : LEFEBVRE (copie de Clédat), *Bull. Corr. Hell.*, XXVI, 1902, p. 460, n° 21.

στηλη

αττικ(ου) \*

εβιωσεν ετων

̄ μνηνοσ παχων

5 ιβ̄ ινδικ(τιωνοσ) \*

## 233

BAOÛÏT, 1903. — Inscription peinte au trait noir. — A disparu.

BIBL. : LEFEBVRE (fac-similé de Clédat), *Bull. Corr. Hell.*, XXVI, 1902, p. 461, n° 23.

\* [κ(υρι)ε ο θε(ε)οσ] φυλαξ[ον] τον δουλον σου

## 234

BAOÛÏT, 1903. — Inscription peinte au trait rouge. — A disparu.

BIBL. : LEFEBVRE (fac-similé de Clédat), *Bull. Corr. Hell.*, XXVI, 1902, p. 460, n° 22.

ς ινδ(ικτιωνοσ)

κυριε ο θεοσ φυλαξ(ον)

τον δουλοσσου

αρων εν ηρη

5 νη αμην (και) σιων

(και) ιωαννην

(και) φι[

2, κ̄ε; θ̄σ; φυλαξ/. — 3, δουλοσσου, lire δοῦλόν σου.  
— 6, ιωαννη. — 5, 6, 7, και est rendu par ς.



## XIII. ENVIRONS DE TEMA

(RIVE OUEST).

235

Dans une vallée, entre Quarieh, Aghani, Qotner. — Inscription peinte en rouge sur la paroi d'une caverne.

BIBL. : AHMED BEY KAMAL, *Annales Antiquités*, III, 1902, p. 33.

εισ θεος ο βοηθων  
απα ισ[α]ακ[. . .] γραφω

236

Dans une vallée, entre Quarieh, Aghani, Qotner. — Inscription peinte à l'ocre rouge sur la paroi d'une tombe.

BIBL. : AHMED BEY KAMAL, *Annales Antiquités*, III, 1902, p. 34.

εισ θεος  
ο βοηθω  
ν

## XIV. SOHAG (ATRIP).

237

COUVENT D'AMBA SCHENOUDI. — Inscription peinte à l'ocre rouge sur un mur du couvent, à l'extrémité de la cour latérale marquée A sur le plan de Bénédite (*Égypte*, III, p. 428). Ce sont les récents travaux de réfection du Deir qui l'ont mise à jour; peinte sur un revêtement de plâtre, il est à craindre qu'elle ne disparaisse à brève échéance. Elle est actuellement dans un tel état que nous n'avons pu en prendre, M. Clédat et moi, ni calque ni photographie. Je l'ai copiée en juin 1906.

Inédit; ma copie :

δοξα· ενει\* υψισ(τοις) θεω και επει γησ ηρινησ εν ανθρωποις [ευδοκιασ]  
 ενουμεν σε· ευλογουμε[ν] σ[ε]· υμνουμεν σε· προσκυνουμεν σε [δοξολογουμεν σε]  
 ευχαριστουμεν σε : δια την μ[ε]γ[α]λην σου δοξα· κυριε βασιλευ επου[ρανιε θεε πατερ παν]  
 τοκρατωρ· κυριε υιε μονογενησ ιησου χριστε και αγιον πνευμα κυριε ο θεος ο αμνος [του θεου ο υιος του πατροσ ο]  
 5 αιρον· την αμαρτιαν τ[ο]υ κοσμου ελεησον ημ[α]σ ο αιρον τ[α]σ αμαρτιασ [του κοσμου]  
 προσδεξε ο θεος την δεησιν ημων ο καθημενος εν δεξια του πατροσ [και ελεησον ημασ]  
 οτι συ μονοσ αγιοσ συ μονοσ κυριοσ ιησου χριστου συν αγιον πνευμα εισ δ[ο]ξ[α]μ[ι]ν\* θεου πατροσ αμην [καθ εκαστην ημεραν]  
 ευλογισω σε και αινεσω το ονομα σου εισ τον αιωνα και εισ τον αιωνα [του αιωνοσ κατα]  
 ξιοσον κυριε και την ημερα ταυτη[ν] αναμάρτητουσ φυλαχθηναι η[μα]σ ευλογητοσ ει]  
 10 κυριε ο θεοσ των πατερων ημων και αινετο και δεδοξασμενον το ονομα σου [εισ τουσ αιωνασ]  
 αμην γενοιτο κυριε το ελεοσ σου εφ ημασ καταπερ ηλπισαμεν [επι σε]  
 ευλογητοσσει κυριε διδαξον με τα δικαιωματα σου ευλογητοσσει κυριε [διδαξον με]  
 τα δικαιωματα σου : ευλογητοσσει κυριε συνετισον με τα δικαιωματα σου : κυριε [καταφυγη εγενηθησ]  
 ημιν εν γεννεα και γεννεα εγω ειπα κυριε ελεησον με ιασε την ψυχην μου οτ[ι] ημαρτον σοι κυριε προσ σε]  
 15 καιταφυγα\* διδαξον ε[μ]ε του ποιην το τελημασσου οτι συ ο θεοσ μου οτι παρα [σοι πηγη ζωησ εν τω φωτι σου]  
 οψωμετα φωσ παρατινον το ελεοσ [σου] τοισ γινωσκουσιν σε κυριε το ελεοσ σου εισ τ[ον] αιωνα]  
 μη παριδησ τα εργα του χειρον σου : συ πρεπει αινοσ : συ πρεπει υμνοσ [σοι πρεπει]  
 δοξα τω πατρι και τω υιω και του αγιου πνευματοσ εισ τουσ αιωνασ των αιωνων [αμην]

1, \*εν; θω; lire εἰρήνη; ἀνωπ̄σ. — 2, lire αἰνοῦμέν σε. Ces mots ne sont ni dans le texte grec, ni dans la version latine du *Gloria in excelsis*. On notera aussi que ὑμνοῦμέν σε et *laudamus te* sont, dans le texte ordinaire des deux Églises grecque et latine, placés avant les deux autres verbes

et non enclavés, comme ici. — 3, texte grec : εὐχαριστοῦμέν σοι; lire δόξαν;  $\overline{\kappa\epsilon}$ . — 4, lire παντοκράτωρ et μονογενές;  $\overline{\kappa\epsilon}$ ,  $\overline{\upsilon\epsilon}$ ,  $\overline{\iota\upsilon}$ ,  $\overline{\chi\epsilon}$ ,  $\overline{\pi\nu\alpha}$ ,  $\overline{\kappa\epsilon}$ ,  $\overline{\theta\sigma}$ . — 5, lire αἴρων. — 6, ο θεος, ces mots ne sont pas dans le texte ordinaire, grec ou latin; lire πρόσδεξαι;  $\overline{\pi\rho}$ . — 7, le texte grec donne ὅτι σὺ εἶ;  $\overline{\kappa\sigma}$ ,  $\overline{\iota\upsilon}$ ,  $\overline{\chi\upsilon}$  (lire χριστέ),  $\overline{\pi\nu\alpha}$ ; \*δόξαν (le texte est ainsi disposé :  $\overline{\delta[\cdot\cdot]^\alpha}$ );  $\overline{\theta\upsilon}$ ,  $\overline{\pi\rho\sigma}$ . On remarquera que la mention du Saint-Esprit ne figure pas dans le texte de l'Église grecque, tandis qu'elle est, comme ici, dans la version latine (*cum Sancto Spiritu, in gloria Dei patris*). — 9, lire καταξίωσον;  $\overline{\kappa\epsilon}$ ; lire ἡμέραν. — Le texte de l'Église grecque porte ἐν τῇ ἡμέρᾳ ταύτῃ (cf. *Dignare, Domine, die isto sine peccato nos custodire*). — 10,  $\overline{\kappa\epsilon}$ ;  $\overline{\theta\sigma}$ ;  $\overline{\pi\rho\omega\nu}$ ; lire αἰνετόν. — 11,  $\overline{\kappa\epsilon}$ ; lire καθάπερ. — 12, ευλογητοσσει (deux fois l. 12, une fois, l. 13), δικαιωματασσου, et, l. 15, τελημασσου, lire εὐλογητὸς εἶ, δικαιώματά σου, τέλημά (θέλημα) σου; un phénomène analogue, quoique non absolument semblable, n° 234, l. 3;  $\overline{\kappa\epsilon}$ . On remarquera que le texte de l'Église grecque ne porte qu'une fois εὐλογητὸς εἶ. — 13,  $\overline{\kappa\epsilon}$ ;  $\overline{\kappa\epsilon}$ . Le texte grec porte εὐλογητὸς εἶ, δέσποτα. — 14, lire γενεᾶ;  $\overline{\kappa\epsilon}$ ; lire ἰασαι. — 15, \*κατεφυγον; lire ποιεῖν τὸ θέλημα;  $\overline{\theta\sigma}$ . — 16, lire ὀψόμεθα; παράτεινον; le texte est ainsi disposé :  $\overline{\tau\omicron\epsilon\lambda\epsilon\omicron\sigma[\cdot\cdot\cdot]}$ ;  $\overline{\kappa\epsilon}$ . — 17, lire τῶν χειρῶν; σοὶ πρόπει (σὺ pour σοὶ est un cas curieux d'itacisme). Dans le texte de l'Église grecque μὴ παρίδης est rejeté à la fin de la phrase. — 18,  $\overline{\pi\rho\iota}$ ;  $\overline{\upsilon\omega}$ ;  $\overline{\pi\nu\sigma}$ . Lire τῷ ἁγίῳ πνεύματι. Dans le texte de l'Église grecque, on lit νῦν καὶ ἀεὶ καὶ εἰς τοὺς αἰῶνας... Ces prières appartiennent à l'office du matin de la liturgie grecque, tel qu'on le trouve par exemple dans l'Ἄρολόγιον. — 1-7, versets du *Gloria in excelsis*, dans sa forme grecque (antérieure à la forme latine). On notera cependant, outre les variantes de détail, l'introduction de αἰνοῦμέν σε, à la ligne 2, et surtout la mention du Saint-Esprit, l. 7, qui se trouve dans la liturgie romaine à cette place, mais non pas dans la liturgie grecque. Le reste de la prière, 8-18, est tiré de diverses hymnes doxologiques, notamment du *Te Deum*.

## XV. ΑΚΗΜΪΜ (PANOPOLIS).

238

ΑΚΗΜΪΜ. — Musée d'Alexandrie, salle 1 (ancien n° 333). — Stèle hexagonale. — Calcaire : 0<sup>m</sup> 25 × 0<sup>m</sup> 46.

BIBL. : BOTTI, *Bessarione*, IV, 7, 1899-1900, p. 441, n° 12. Description dans BOTTI, *Notice*, p. 202, n° 2552 et *Catalogue*, p. 311, n° 333.

Ma copie :

στηλη  
της μακαριασ  
αουρηλιασ εβιω  
σεν ετων κη"  
5 επι μηνος αυρυ κζ  
ς" ιωδικ(τιωνος)

3, αὐρηλιασ (lire Αὐρηλίας). — 6, ιωδικ".

239

ΑΚΗΜΪΜ. — Musée d'Alexandrie, salle 1 (ancien n° 262). — Stèle à fronton triangulaire brisée à gauche. — Calcaire : 0<sup>m</sup> 34 × 0<sup>m</sup> 35.

BIBL. : BOTTI, *Bessarione*, IV, 7, 1899-1900, p. 441, n° 13 (au lieu de 212, lire 262).

Description dans BOTTI, *Catalogue*, p. 303, n° 262.

Ma copie :

✠  
[στ]ηλη του  
[μακ(αριου)] ιακωβ πρω( )  
[εβιωσ]εν ετων ν"  
[μην]ος τυβι κε γ" ιωδ(ικτιωνος)

2, πρω". — 4, ιωδ".

240

ΑΚΗΜΪΜ. — Musée d'Alexandrie, salle 1 (ancien n° 326). — Stèle à fronton triangulaire, brisée à droite. — Calcaire : 0<sup>m</sup> 31 × 0<sup>m</sup> 42.

BIBL. : BOTTI, *Bessarione*, IV, 7, 1899-1900, p. 441, n° 14. Description dans BOTTI, *Catalogue*, p. 316, n° 326.

Ma copie :

✠  
στηλη  
του μακαρ(ιου)  
γουνθου εβιω  
σεν ετων λε επ[αγο]  
5 μενων ε ιδ ιωδ[ικ(τιωνος)]

2, μακαρ".

## 241

AKHMÎM. — Musée d'Alexandrie, salle 1 (ancien n° 190). — Stèle hexagonale. — Calcaire : 0<sup>m</sup> 23 × 0<sup>m</sup> 30.

BIBL. : BOTTI, *Bessarione*, IV, 7, 1899-1900, p. 442, n° 15. Description dans BOTTI, *Notice*, p. 195, n° 2568 et *Catalogue*, p. 295, n° 190.

Ma copie :

στηλη  
ηλη εβιω  
σεν ετων με //

2, ηλη = Ηλί (cf. *Luc*, III, 23). — 3, ετῶ.

## 242

AKHMÎM. — Musée d'Alexandrie, salle 1 (ancien n° 192). — Fragment. — Calcaire : 0<sup>m</sup> 17 × 0<sup>m</sup> 22.

BIBL. : BOTTI, *Bessarione*, IV, 7, 1899-1900, p. 442, n° 16. Description dans BOTTI, *Catalogue*, p. 295, n° 192.

Ma copie :

ισα[ακ]  
εβιωσ[εν ετων  
[χ]οιακ ιᾱ [ . . ινδικτιωνοσ ]

## 243

AKHMÎM. — Musée d'Alexandrie, salle 1 (ancien n° 257). — Stèle cintrée. — Calcaire : 0<sup>m</sup> 22 × 0<sup>m</sup> 32.

BIBL. : GAYET, *Mémoires de la Mission*, III, 3, 1889, p. 29, n° 36; BOTTI, *Bessarione*, IV, 7, 1899-1900, p. 442, n° 17. Description dans BOTTI, *Notice*, p. 200, n° 2585 et *Catalogue*, p. 302, n° 257.

Ma copie :

σττυχλη  
κολοφε  
εβ(ιωσεν) ετ[ω]ν ριε

3, εβς. — à la place de [ω], un caractère indistinct. — ν est au-dessus de la ligne.

## 244

AKHMÎM. — Musée d'Alexandrie, salle 1 (ancien n° 308). — Stèle à fronton triangulaire brisée à la partie inférieure. — Calcaire : 0<sup>m</sup> 25 × 0<sup>m</sup> 61.

BIBL. : GAYET, *Mémoires de la Mission*, III, 3, 1889, p. 29, n° 37; BOTTI, *Bessarione*, V, 8, 1900-1901, p. 30, n° 44 (sans provenance).

Description dans BOTTI, *Catalogue*, p. 308, n° 308 (indication de la provenance).

Ma copie :

στηχλη  
του μακαριτου  
ουικτοροσ εβιωσεν ετων  
ιε̄ επῑ μηνοσ φαωφῑ ιη̄ ινδικ(τιωνοσ) δ //  
5 ουδ[εισ α]θανατοσ ✠

3, ετῶ. — Botti restituée, à tort, la formule complète : [μη λυπηθησ ουδεις α]θανατοσ [εν τω κοσμω τουτω].

## 245

AKHMÎM. — Musée d'Alexandrie, salle 1 (ancien n° 311). — Stèle à fronton triangulaire, brisée à gauche. — Calcaire : 0<sup>m</sup> 21 × 0<sup>m</sup> 35.

BIBL. : BOTTI, *Bessarione*, V, 8, 1900-1901, p. 34, n° 54 (et p. 231, n° 64).

Description dans BOTTI, *Notice*, p. 195, n° 2567 et *Catalogue*, p. 308, n° 311.

Ma copie :

στηλη  
[α]θανασια ετε  
[λε]ωθη υτων μ̄  
]η̄ ιγ̄ προτησ ι(ν)δικ(τιωνοσ)

3, υτων = ἐτῶν. υ s'explique par le fait que le mot s'écrivait souvent ητων (par exemple, n° 287, l. 5); la première voyelle avait le son i. — 4, ]η, nom de mois ? — ιδικ //

## 246

AKHMÎM. — Musée d'Alexandrie, salle 1



(ancien n° 332). — Stèle à fronton triangulaire. — Calcaire : 0<sup>m</sup> 26 × 0<sup>m</sup> 41.

BIBL. : BOTTI, *Bessarione*, V, 8, 1900-1901, p. 29, n° 41 (sans provenance), (et p. 235, n° 75, avec provenance).

Description dans BOTTI, *Notice*, p. 204, n° 2608 et *Catalogue*, p. 311, n° 332 (avec provenance).

Ma copie :

στηλη  
μεγασ  
εβιωσεν'' εν ε  
των'' ν̄ μενωσ ημε  
5 εφηφι ρασ  
κη

3, εν a été répété par erreur après εβιωσεν. — 3-4, ετῶ; Botti lit à tort ενε|ων. — 3-6, lire εβιωσεν ετῶν ν' μηνος εφηφι, ημερας κη'.

## 252

AKHMÎM. — Musée d'Alexandrie, salle 1 (ancien n° 299). — Stèle à fronton triangulaire. — Calcaire : 0<sup>m</sup> 29 × 0<sup>m</sup> 33.

BIBL. : BOTTI, *Bessarione*, V, 8, 1900-1901, p. 29, n° 42 (sans provenance).

Description dans BOTTI, *Notice*, p. 196, n° 2573 et *Catalogue*, p. 307, n° 299 (avec provenance).

Ma copie :

στηλ(η) μ  
ακα(ριου) μαρκι  
νου εβιωσεν  
χοιαχ δ̄  
1, στηλ''.

## 253

AKHMÎM. — Musée d'Alexandrie, salle 1 (ancien n° 325). — Stèle à fronton triangulaire. — Calcaire : 0<sup>m</sup> 27 × 0<sup>m</sup> 39.

BIBL. : BOTTI, *Bessarione*, V, 8, 1900-1901, p. 29, n° 43 (et p. 234, n° 73).

Description dans BOTTI, *Notice*, p. 201, n° 2591 et *Catalogue*, p. 310, n° 325.

Ma copie :

✠  
στηλη

Recueil chrétien.

τσενβησ μο  
ναχ(ησ) εβιωσεν  
ετων ν̄ φαρμουθ  
5 ια θ'' ινδ(ικτιωνος)

2-3, μοναχ'. — 4, φαρμουθ; Botti lit ετων π̄ι.

## 254

AKHMÎM. — Musée d'Alexandrie, salle 1 (ancien n° 318). — Stèle cintrée. — Calcaire : 0<sup>m</sup> 26 × 0<sup>m</sup> 30.

BIBL. : GAYET, *Mémoires de la Mission*, III, 3, 1889, p. 27, n° 14; BOTTI, *Bessarione*, IV, 7, 1899-1900, p. 443, n° 18.

Description dans BOTTI, *Catalogue*, p. 309, n° 318.

Ma copie :

✠  
στηλη  
ειοσ \* μαριασ  
ητων '' κε  
μηνος  
5 ε μ ι ι

2, \*εβιωσεν. — Botti lit [ε]βιωσ '' μαρια. — 5, Botti lit [τυ]ε[ι] ινδι.

## 255

AKHMÎM. — Musée d'Alexandrie, salle 1 (ancien n° 303). — Stèle cintrée. — Grès : 0<sup>m</sup> 22 × 0<sup>m</sup> 35.

BIBL. : BOTTI, *Bessarione*, IV, 7, 1899-1900, p. 443, n° 19.

Description dans BOTTI, *Catalogue*, p. 307, n° 303.

Ma copie :

στηλη  
προστασιασ  
εβιωσεν ''  
ετων κᾱ παννι  
5 πεμπτη δεκατησ  
ινδικτιονος ✠

## 256

AKHMÎM. — Musée d'Alexandrie, salle 1 (ancien n° 321). — Stèle à fronton trian-

gulaire, brisée à gauche. — Calcaire : 0<sup>m</sup> 24  
× 0<sup>m</sup> 37.

BIBL. : BOTTI, *Bessarione*, IV, 7, 1899-1900, p. 444, n° 21.  
Description dans BOTTI, *Notice*, p. 196, n° 2572 et *Cata-*  
*logue*, p. 309, n° 321.

Ma copie :

στηλη  
[σ]ευηριου  
[πρ]εσβυτερου  
[εβιω(σεν) ετ]ων ν̄ς̄ επι μνησο  
5 [Φαω]φ ς' τριτησ ινδικ(τιωνοσ)

5, Botti : [...] κς̄'. — ινδικ //

## 257

ΑΚΗΜΙΜ. — Musée d'Alexandrie, salle 1  
(ancien n° 324). — Stèle légèrement cin-  
trée. — Calcaire : 0<sup>m</sup> 22 × 0<sup>m</sup> 33.

BIBL. : GAYET, *Mémoires de la Mission*, III, 3, 1889, p. 28,  
n° 17; BOTTI, *Bessarione*, IV, 7, 1899-1900, p. 445, n° 24.  
Description dans BOTTI, *Notice*, p. 201, n° 2589 et *Cata-*  
*logue*, p. 310, n° 324.

Ma copie :

στυλη ιακωβ  
εβιωσεν ετων  
τεσσερακοντα  
τεσσερας Φαρμο  
5 υθι κς̄ ε' ιν  
δικ(τιωνοσ)

5-6, ινδικ/.

## 258

ΑΚΗΜΙΜ. — Musée d'Alexandrie, salle 1  
(ancien n° 329). — Stèle à fronton trian-  
gulaire. — Calcaire : 0<sup>m</sup> 28 × 0<sup>m</sup> 38.

BIBL. : BOTTI, *Bessarione*, IV, 7, 1899-1900, p. 446, n° 25.  
Description dans BOTTI, *Notice*, p. 200, n° 2587 et *Cata-*  
*logue*, p. 310, n° 329.

Ma copie :

στηλη  
τησ μακαρ(ιασ) ταν  
ισκ''[.]νησ εβιωσεν  
ετων ξε παχων ε δ ινδι(κτιωνοσ)

3, entre κ et ν, // et une lettre indistincte. Peut-être  
faut-il lire τανισκ(ενησ) (cf. n° 307, l. 3), et un second  
mot (?); peut-être y a-t-il une erreur du graveur qui a  
mal orthographié τανισκενησ.

## 259

ΑΚΗΜΙΜ. — Musée d'Alexandrie, salle 1  
(ancien n° 251). — Stèle avec fronton trian-  
gulaire orné d'une palmette. — Calcaire :  
0<sup>m</sup> 30 × 0<sup>m</sup> 28.

BIBL. : BOTTI, *Bessarione*, IV, 7, 1899-1900, p. 446, n° 26.  
Description dans BOTTI, *Catalogue*, p. 302, n° 251 (avec  
provenance Assouan).

Cf. LECLERCQ, *Dict. d'Arch. Chrét.*, I, col. 2762.

Ma copie :

απα ψαισ αρχιπρεσβ(υτεροσ)  
εκοιμηθη τυβι κς̄  
τησ ζ'' ινδικ(τιωνοσ)  
ετων ρ \*

1, Botti : απα ψαι; — αρχιπρεσβ''. — 3, ινδικ''.

## 260

ΑΚΗΜΙΜ. — Musée d'Alexandrie, salle 1  
(ancien n° 183). — Stèle à fronton triangu-  
laire. — Calcaire : 0<sup>m</sup> 18 × 0<sup>m</sup> 34.

BIBL. : GAYET, *Mémoires de la Mission*, III, 3, 1889, p. 28,  
n° 29; BOTTI, *Bessarione*, V, 8, 1900-1901, p. 26, n° 34 (et  
p. 239, n° 84).

Description dans BOTTI, *Notice*, p. 203, n° 2602 et *Cata-*  
*logue*, p. 294, n° 183.

Ma copie :

\*  
στηλη  
ταχουμισ  
εβιωσεν ετων  
λδ φαωφι ιε  
5 ειנד(ικτιωνοσ)

5, lire ινδικτιωνοσ ou bien ε' ινδικτιωνοσ.

## 261

AKHMÎM. — Musée d'Alexandrie, salle 1 (ancien n° 301). — Stèle à fronton triangulaire, brisée à droite. — Calcaire : 0<sup>m</sup> 31 × 0<sup>m</sup> 30.

BIBL. : BOTTI, *Bessarione*, V, 8, 1900-1901, p. 27, n° 35 (et p. 229, n° 58).

Description dans BOTTI, *Notice*, p. 203, n° 2601 et *Catalogue*, p. 307, n° 301.

Ma copie :

✠  
 στηλ[η]  
 τησ μα[κ(αριασ)]  
 μνημ[ησ]  
 τσοφιασ ε[βιωσ]  
 5 εν ετων κ[.]  
 ινδικ[(τιωνοσ)]  
 φρωφι [

## 262

AKHMÎM. — Musée d'Alexandrie, salle 1 (ancien n° 260). — Stèle à fronton triangulaire, brisée à droite. — Calcaire : 0<sup>m</sup> 26 × 0<sup>m</sup> 44.

BIBL. : BOTTI, *Bessarione*, V, 8, 1900-1901, p. 27, n° 36.

Description dans BOTTI, *Notice*, p. 205, n° 2613 et *Catalogue*, p. 302, n° 260.

Ma copie :

✠  
 μακαριου που[θ]  
 ριου

Botti lit et traduit : « πουριου, il beato Purio ». Mais il manque au moins une lettre après που. Ma restitution που[θ]ριου se justifie par *C. I. G.*, III, n° 4847 (Πουθρεϊος).

## 263

AKHMÎM. — Musée d'Alexandrie, salle 1 (ancien n° 313). — Stèle à fronton triangulaire, brisée à droite. — Calcaire : 0<sup>m</sup> 25 × 0<sup>m</sup> 31.

BIBL. : BOTTI, *Bessarione*, V, 8, 1900-1901, p. 27, n° 37.

Description dans BOTTI, *Notice*, p. 206, n° 2619 et *Catalogue*, p. 309, n° 313.

Ma copie :

✠  
 εισ  
 θεοσ ο βο  
 ✠ ηθ(ων) ηλια  
 εβ(ιωσεν) ετ(ων) με  
 5 αθυρ κα ✠  
 ✠ ✠

3, βοθη". — 4, εβ", ετ".

## 264

AKHMÎM. — Musée d'Alexandrie, salle 1 (ancien n° 310). — Stèle cintrée. — Calcaire : 0<sup>m</sup> 22 × 0<sup>m</sup> 28.

BIBL. : GAYET, *Mémoires de la Mission*, III, 3, 1889, p. 28, n° 26; BOTTI, *Bessarione*, V, 8, 1900-1901, p. 28, n° 38 (et p. 231, n° 63).

Description dans BOTTI, *Notice*, p. 205, n° 2616 et *Catalogue*, p. 308, n° 310.

Ma copie :

✠  
 στηλη  
 σιβαρων(οσ)  
 εβιωσεν  
 ετων κβ

2, σιβαρων". — Gayet : στηλη | καρων | εβιωσεν | ετων κ.

## 265

AKHMÎM. — Musée d'Alexandrie, salle 1 (ancien n° 307). — Stèle brisée de tous côtés, excepté à la partie supérieure. — Grès : 0<sup>m</sup> 35 × 0<sup>m</sup> 25.

BIBL. : BOTTI, *Bessarione*, IV, 7, 1899-1900, p. 439, n° 6. Description dans BOTTI, *Catalogue*, p. 308, n° 307.

Ma copie :

[μ]ακαρ(ιοσ) ιω[σ]  
 [ηφ] εβιωσεν ετ̄  
 [ω]ν̄ ν̄ φαμεν̄ω  
 [θ] ιγ' α ινδ(ικτιωνοσ)

1, μ]ακαρ". — Botti : « Stele del beato Giovanni ». — 2, μακ". — 3, εβιωσ".

## 266

ΑΚΗΜΪΜ. — Musée d'Alexandrie, salle 1 (ancien n° 256). — Stèle rectangulaire dont les angles supérieurs sont coupés. — Calcaire : 0<sup>m</sup> 24 × 0<sup>m</sup> 26.

BIBL. : GAYET, *Mémoires de la Mission*, III, 3, 1889, p. 29, n° 34; BOTTEI, *Bessarione*, IV, 7, 1899-1900, p. 439, n° 7. Description dans BOTTEI, *Catalogue*, p. 302, n° 256.

Ma copie :

στηλη  
ψατησ  
εβιωσεν  
ετων λ̄ με  
5 σορη κ̄η  
ενδεκ[ατ(ησ)] ινδικ(τιωνοσ)

4, Botti : ετων δ.

## 267

ΑΚΗΜΪΜ. — Musée d'Alexandrie, salle 1 (ancien n° 331). — Stèle à fronton triangulaire, brisée à gauche. — Calcaire : 0<sup>m</sup> 29 × 0<sup>m</sup> 45.

BIBL. : BOTTEI, *Bessarione*, IV, 7, 1899-1900, p. 439, n° 8. Description dans BOTTEI, *Catalogue*, p. 310, n° 331.

Ma copie :

\*  
στηλ(η) του μακαρ  
[ιου] ακρατοσ εβιωσεν  
[ετ]ων εξηκοντα  
[επ]ι μνηοσ εφιφ̄ κ̄α  
5 ς̄ ινδ(ικτι)ω(νοσ)

## 268

ΑΚΗΜΪΜ. — Musée d'Alexandrie, salle 1. — Calcaire : 0<sup>m</sup> 16 × 0<sup>m</sup> 16.

BIBL. : BOTTEI, *Bessarione*, IV, 7, 1899-1900, p. 440, n° 9.

Ma copie :

[εβι]ω[σεν]  
[ετων (?)] πεντε  
[πα]χων η̄"  
[ι]ξ̄ ινδικ(τιωνοσ)

4, ινδικ/.

## 269

ΑΚΗΜΪΜ. — Musée d'Alexandrie, salle 1 (ancien n° 309). — Fragment d'une stèle à fronton triangulaire. — Calcaire : 0<sup>m</sup> 25 × 0<sup>m</sup> 25.

BIBL. : BOTTEI, *Bessarione*, IV, 7, 1899-1900, p. 440, n° 10. Description dans BOTTEI, *Catalogue*, p. 308, n° 309.

Ma copie :

[στηλη τ]ησ  
[μακαρ(ιασ) θεο]δοσιασ  
[εβιωσεν ε]των κ̄"  
[. . ι]νδ(ικτιωνοσ)

4, ι]νδ'.

## 270

ΑΚΗΜΪΜ. — Musée d'Alexandrie, salle 1 (ancien n° 328). — Stèle à fronton triangulaire, très fruste. — Calcaire : 0<sup>m</sup> 23 × 0<sup>m</sup> 35.

BIBL. : BOTTEI, *Bessarione*, IV, 7, 1899-1900, p. 446, n° 27. Description dans BOTTEI, *Catalogue*, p. 310, n° 328.

Ma copie :

\*  
στυλη  
εβραχῑωνοσ  
εβιωσ(εν) εων\* ο̄  
παχων κ̄η ιγ̄ ῑ[νδ(ικτιωνοσ)]

3, \*ετων.

## 271

ΑΚΗΜΪΜ. — Musée d'Alexandrie, salle 1 (ancien n° 261). — Stèle à fronton triangulaire, incomplète à droite. — Calcaire : 0<sup>m</sup> 31 × 0<sup>m</sup> 43.

BIBL. : BOTTEI, *Bessarione*, IV, 7, 1899-1900, p. 447, n° 28. Description dans BOTTEI, *Catalogue*, p. 302, n° 261.

Ma copie :

\*  
στυλη  
του μακ(αριου) απα[  
εβιωσ(εν) ετων[  
μνηοσ χοιακ ς̄ ινδ(ικτιωνοσ)

2, μακ η. — 3, εβιωσ η.



## 272

ΑΚΗΜΙΜ. — Musée d'Alexandrie, salle 1 (ancien n° 322). — Fragment d'une stèle à fronton triangulaire. — Calcaire : 0<sup>m</sup> 25 × 0<sup>m</sup> 27.

BIBL. : BOTTI, *Bessarione*, IV, 7, 1899-1900, p. 447, n° 29. Description dans BOTTI, *Catalogue*, p. 309, n° 322.

Ma copie :

στη[λη]  
αβρααμιου [εβι]  
[ω]σεν ετων [  
[.] αι'' ινδι[κτιωνοσ]

3, Botti : ετων ν̄. — 4, αι pour ια' (?) (chiffre de l'indiction).

## 273

ΑΚΗΜΙΜ. — Musée d'Alexandrie, salle 1 (ancien n° 258). — Stèle à fronton triangulaire, brisée à droite. — Calcaire : 0<sup>m</sup> 25 × 0<sup>m</sup> 60.

BIBL. : BOTTI, *Bessarione*, IV, 7, 1899-1900, p. 448, n° 31. Description dans BOTTI, *Notice*, p. 202, n° 2594 et *Catalogue*, p. 302, n° 258.

Ma copie :

στηλ[η]  
του μακ[αριου]  
καλλινο[υ ε]βι  
ωσεν λ̄ παυσι[  
5 ινδικ(τιωνοσ)]

5, ινδικ''.

## 274

ΑΚΗΜΙΜ. — Musée d'Alexandrie, salle 1 (ancien n° 259). — Stèle à fronton triangulaire. — Calcaire : 0<sup>m</sup> 22 × 0<sup>m</sup> 39.

BIBL. : BOTTI, *Bessarione*, IV, 7, 1899-1900, p. 448, n° 32. Description dans BOTTI, *Notice*, p. 202, n° 2551 et *Catalogue*, p. 302, n° 259.

Ma copie :

στηλη  
εβιωσεν  
ετ(ων) ῑ πανισ  
κου μοναχ(ου)

La dernière ligne est en partie recouverte de plâtre.

## 275

ΑΚΗΜΙΜ. — Musée d'Alexandrie, salle 1 (ancien n° 302). — Fragment d'une stèle à fronton triangulaire. — Calcaire : 0<sup>m</sup> 21 × 0<sup>m</sup> 28.

BIBL. : BOTTI, *Bessarione*, V, 8, 1900-1901, p. 26, n° 33 (et p. 229, n° 59).

Description dans BOTTI, *Notice*, p. 203, n° 2606 et *Catalogue*, p. 307, n° 302.

Ma copie :

✠  
[σ]τηλ[η]  
[.] υττου  
[ε]βιωσεν ε[των  
[π]αχων λ'' θ [ινδ(ικτιωνοσ)]

2, Botti (*Notice*) : «Son nom paraît devoir se lire *Zitouta*, Oliva».

## 276

ΑΚΗΜΙΜ. — Musée d'Alexandrie, salle 1 (ancien n° 304). — Stèle très légèrement cintrée; brisée à droite, à la partie inférieure. — Calcaire : 0<sup>m</sup> 22 × 0<sup>m</sup> 32.

BIBL. : BOTTI, *Bessarione*, V, 8, 1900-1901, p. 230, n° 60. Description dans BOTTI, *Catalogue*, p. 308, n° 304.

Ma copie :

στηλη  
του μακα  
ριου δουκ  
ων στρ(ατηγου?) εβιωσ(εν)  
5 ετων ν̄ επειφ̄ κα  
ια'' ινδικ(τιωνοσ)  
† ουτισ γαρ αθανα[τοσ]

4, στρ/. — 5, Botti : επειφ̄ κδ. — 6, ινδικ/; Botti : (au lieu de ια).

## 277

ΑΚΗΜΙΜ. — Musée d'Alexandrie, salle 1 (ancien n° 305). — Stèle à fronton triangulaire.

laire, brisée à gauche et en bas. — Calcaire :  
0<sup>m</sup> 19 × 0<sup>m</sup> 24.

BIBL. : BOTTEI, *Bessarione*, V, 8, 1900-1901, p. 230, n° 61.  
Description dans BOTTEI, *Catalogue*, p. 308, n° 305.

Ma copie :

[σ]τηλη  
του μακαρι  
του πουλυχρω  
μι εβιωσεν ετω  
5 [τρ]ιακοντα ετων

3-4, Botti: πουλυχρομι. — 4, lire ἐτών (cf. n° 25, l. 1 et 5). — 5, Botti επιφ au lieu de ετων (cette dernière lecture est certaine, le mot a été répété par une étourderie du graveur).

## 278

ΑΚΗΜΙΜ. — Musée d'Alexandrie, salle 1  
(ancien n° 306). — Fragment d'une stèle  
hexagonale. — Calcaire : 0<sup>m</sup> 23 × 0<sup>m</sup> 24.

BIBL. : BOTTEI, *Bessarione*, V, 8, 1900-1901, p. 230, n° 62.  
Description dans BOTTEI, *Notice*, p. 205, n° 261a et *Cata-*  
*logue*, p. 308, n° 306.

Ma copie :

θεον[ιλλα(?)]  
εβιω[σεν ετων]  
μη με[χειρ]

1, Botti: θεοδ. Pour Θεόνιλλα, cf. n° 143, Θεώνιλλα.

## 279

ΑΚΗΜΙΜ. — Musée d'Alexandrie, salle 1  
(ancien n° 314). — Fragment d'une stèle à  
fronton triangulaire. — Calcaire : 0<sup>m</sup> 21  
× 0<sup>m</sup> 25.

BIBL. : BOTTEI, *Bessarione*, V, 8, 1900-1901, p. 232, n° 67.  
Description dans BOTTEI, *Catalogue*, p. 309, n° 314.

Ma copie :

]ν  
]ντα "  
] ειον  
[παυ]νι ις̄ ινδ(ικτιωνοσ) θ"

## 280

ΑΚΗΜΙΜ. — [Autrefois, collection Anto-  
niadis.] Musée d'Alexandrie, salle 1 (ancien  
n° 322 bis). — Stèle à fronton triangu-  
laire. — Calcaire : 0<sup>m</sup> 16 × 0<sup>m</sup> 28.

BIBL. : BOTTEI, *Bessarione*, V, 8, 1900-1901, p. 234, n° 72.  
Description dans BOTTEI, *Catalogue*, p. 309, n° 322 bis.

Ma copie :

✠  
στυλλ  
η\* του μα  
καριτου  
απα κοσμα μοναζ(οντοσ)  
5 ετων μζ̄ επι  
μηνοσ παχων  
τη αρχη εκτησ ινδ(ικτιωνοσ)

1-2, \*στυλη.

## 281

ΑΚΗΜΙΜ. — Musée d'Alexandrie, salle 1  
(ancien n° 327). — Stèle à fronton triangu-  
laire. — Calcaire : 0<sup>m</sup> 22 × 0<sup>m</sup> 40.

BIBL. : BOTTEI, *Bessarione*, V, 8, 1900-1901, p. 235, n° 74.  
Description dans BOTTEI, *Notice*, p. 206, n° 2620 et *Cata-*  
*logue*, p. 310, n° 327.

Ma copie :

✠  
στυλυ σι "  
δυμησ μο "  
ναχη ετων  
" ιζ̄ "

## 282

ΑΚΗΜΙΜ. — Musée d'Alexandrie, salle 1  
(ancien n° 345). — Stèle rectangulaire. —  
Calcaire : 0<sup>m</sup> 18 × 0<sup>m</sup> 34.

BIBL. : BOTTEI, *Bessarione*, V, 8, 1900-1901, p. 235, n° 76.  
Description dans BOTTEI, *Catalogue*, p. 312, n° 345.

Ma copie :

✠ υπερ μνημ  
ησ του μακαρ(ιου)  
πετηνχεφ ✠  
τυβι ε ιν(δικτιωνοσ) ξ

2, μακαρ/. — 4, après ιν une abréviation en forme de χ. — 3-4, Botti, qui suppose, à tort, que la stèle est incomplète, lit et restitue : [εβιωσ] ετη... [επι μνησοσ] τυβι... ιν[δικτ/].

## 283

AKHMÎM. — Musée d'Alexandrie, salle 1 (ancien n° 344). — Stèle en forme d'étiquette de momie  $\subset \square \supset$  (une croix dans la boucle de droite), incomplète à gauche. — Calcaire : 0<sup>m</sup> 18 × 0<sup>m</sup> 34.

BIBL. : BOTTI, *Bessarione*, V, 8, 1900-1901, p. 236, n° 77. Description dans BOTTI, *Catalogue*, p. 312, n° 344.

Ma copie :

[σε υπερμεινα] ολην την ημε  
[ραν μνησθ]ητι του εκτιρ  
[μων σου κυ]ριε αμαρτιασ νεο  
[τητοσ και αγνοι]ασ ου μη μνησθησ

Ps. xxiv, 5-7. — Le verset 6 est incomplet. Ligne 4, il faut lire : νεοτητός μου και αγνοίας μου μη μνησθής.

## 284

AKHMÎM. — Musée d'Alexandrie, salle 1 (ancien n° 242). — Stèle rectangulaire, légèrement cintrée à gauche. — Calcaire : haut. : 0<sup>m</sup> 16.

BIBL. : LEFEBVRE, *Bull. Corr. Hell.*, XXVI, 1902, p. 462-463, n° 26.

Description dans BOTTI, *Notice*, p. 207, n° 2629 (?) et *Catalogue*, p. 301, n° 242.

μνημ(η) μαριαν\*  
χοιακ ι τρισκατε  
εβιωσεν ατων\*  
κα

1, μνημ η; \*μαριαμ. — 2, peut-être : τρεις και δεκατησ (ινδικτιωνοσ)? — 3, \*ετων.

## 285

AKHMÎM. — Musée d'Alexandrie, salle 1 (ancien n° 255). — Stèle trapézoïdale. — Calcaire : 0<sup>m</sup> 22 × 0<sup>m</sup> 26.

BIBL. : LEFEBVRE, *Bull. Corr. Hell.*, XXVI, 1902, p. 463, n° 27.

Description dans BOTTI, *Notice*, p. 207, n° 2631 et *Catalogue*, p. 302, n° 255.

τβεισ  
εβ(ιωσεν) ετων  
ια μ[εσορη]  
η

2, εβ/.

## 286

AKHMÎM. — Stèle rectangulaire, vue et copiée, en 1906, chez Sidrac, marchand à Akhmîm. — Calcaire : 0<sup>m</sup> 25 × 0<sup>m</sup> 10.

Inédit; ma copie :

τανση  
ετ(ων) κε

2, ετ".

## 287

AKHMÎM. — Stèle hexagonale, vue et copiée, en 1906, chez Sidrac, marchand à Akhmîm. — Calcaire : 0<sup>m</sup> 32 × 0<sup>m</sup> 42.

Inédit; ma copie :

✠ στηλ(η)  
τησ μακ(αριασ)  
τσουφιασ  
μνησοσ αθυρ "  
5 ιζ ητων η ✠

1, στηλ/. — 2, μακ/. — 5, lire έτων (cf. n° 245, l. 3).

## 288

AKHMÎM. — Fragment de stèle à fronton triangulaire, vue et copiée, en 1906, chez Sidrac, marchand à Akhmîm. — Calcaire : 0<sup>m</sup> 24 × 0<sup>m</sup> 32.

Inédit; ma copie :

στηλη[  
 μονα[  
 ογ"ετ[ων(?)

Stèle funéraire d'un μοναχός ou d'une μοναχή.

## 289

ΑΚΗΜΪΜ. — Fragment de stèle à fronton triangulaire, vue et copiée, en 1906, chez Sidrac, marchand à Akhmîm. — Calcaire : 0<sup>m</sup> 27 × 0<sup>m</sup> 32.

Inédit; ma copie :

✠  
 [στηλ]η της  
 [μακ(αριασ)] ταθεασ  
 [εβιωσεν] ετων δ̄ ινδ(ι)κ(τιωνοσ) ι  
 [πα]υνη θ̄

## 290

ΑΚΗΜΪΜ. — Stèle achetée à Akhmîm, en 1906, pour le Musée du Caire. — Stèle à fronton triangulaire, brisée en deux morceaux, celui de droite incomplet. — Calcaire : 0<sup>m</sup> 23 × 0<sup>m</sup> 62.

Inédit; ma copie :

στη[λη]  
 χαιρημωνοσ εβι  
 ωσεν ετων φ̄ε φ̄αωφ̄ι ῑε  
 θ" ινδικ(τιωνοσ) μη λυπου ουλεισ\*  
 5 αθανατοσ ✠

4, ινδιχ; \*ουδεις.

## 291

ΑΚΗΜΪΜ. — Stèle achetée à Akhmîm, en 1906, pour le Musée du Caire. — Stèle à fronton triangulaire, incomplète à gauche. — Calcaire : 0<sup>m</sup> 22 × 0<sup>m</sup> 27.

Inédit; ma copie :

στηλ(η)  
 της μακαρ(ιασ)  
 ]υριενησ. εβ(ιωσεν)  
 [ετω]ν ν̄ μηνοσ  
 ]ιη ῑε ηνδικ(τιωνοσ)

3, après ηησ un caractère indistinct, peut-être ι; εβ".  
— 5, ηνδικ".

## 292

ΑΚΗΜΪΜ. — Même pierre, au revers.

[στη]λη  
 ].τμου ε[βιω]  
 σεν ετω[ν  
 θωθ ιγ̄

## 293

ΑΚΗΜΪΜ. — Stèle achetée à Akhmîm, en 1906, pour le Musée du Caire. — Stèle à fronton triangulaire. — Calcaire : 0<sup>m</sup> 19 × 0<sup>m</sup> 28.

Inédit; ma copie :

✠  
 στυλη  
 κλεαρχοσ  
 πρεβ(υτεροσ)\* εβιωσεν  
 ετων π" παυνη  
 5 ι" τεταρτ(ησ) ινδ(ικτιωνοσ)

3, \*πρεσβ(υτεροσ); πρεβ. — 5, τεταρτ. ; ινδ'.

## 294

ΑΚΗΜΪΜ. — Stèle rectangulaire, achetée à Akhmîm en 1906, pour le Musée du Caire. — Marbre : 0<sup>m</sup> 36 × 0<sup>m</sup> 18.

Inédit; ma copie :

✠ ο θεοσ αναπαυ  
 σεωσ της ψυ  
 χησ του μακα  
 ριτου σενουθε

5 ματοίτοσ εκε  
 μνηθη τυβι  
 εικαδι πρω  
 της υδεκτυ  
 ονοσ τεσ  
 10 σαρεσ και  
 δεκατης  
 αμην ✕

1,  $\overline{\theta\sigma}$ . — 5, lire μαθητοῦ? — 5-6, lire ἐκοιμήθη.  
 — 7-8, le 21 de Tybi. — 8-10, lire ἰνδικτιῶνος τε-  
 τάρτης, etc.

## 295

AKHMÎM. — Stèle achetée à Akhmîm, en  
 1906, pour le Musée du Caire. — La stèle,  
 rectangulaire, est brisée en trois morceaux.  
 — Marbre : 0<sup>m</sup> 21 × 0<sup>m</sup> 21.

Inédit; ma copie :

εισ θεοσ ο βη  
 θων\* θουρου  
 ενηκενηπο  
 βευσ εβιωσεν  
 5 ετων ξζ ερη  
 νη πασι

1, \*βωθων, B est renversé (⊖), de sorte qu'on pour-  
 rait voir dans ce caractère à la fois β et ω (βωθων\*). —  
 2-4, inintelligible. — 5-6, lire εἰρήνη.

## 296

AKHMÎM (?). — Musée du Caire, n° 8330.  
 — Stèle brisée en deux fragments. — Grès :  
 0<sup>m</sup> 28 × 0<sup>m</sup> 60.

BIBL. : CRUM, *Coptic Mon.*, p. 79, n° 8330; SCHMIDT, *Gött. Ge-  
 lehr. Anz.*, CLXV, 1903, p. 257.

Ma copie :

✕ θωθ  
 $\overline{\iota\zeta}$  θ" ἰνδ(ικτιωνοσ)  
 ετηλη\* της μακα  
 ριασ δαλου εβιωσ  
 5 εν ετων λε επι μη(νι)

3, \*στηλη. — 4, δαλου, n. pr. «cf. Ταλοῦσ and  
*Recueil chrétien.*

Taloshem, *Proceedings S. B. A.*, XXI, 1899, p. 248.  
 (CRUM.) — Manque le nom du mois.

## 297

AKHMÎM (?). — (+) Musée du Caire,  
 n° 8331. — Calcaire : 0<sup>m</sup> 19 × 0<sup>m</sup> 37.

BIBL. : CRUM, *Coptic Mon.*, p. 79, n° 8331.

εκοιμηθη θν\* χριστω ιησου  
 ο μακαριοσ κοδ  
 λουθοσ θν\* τη οημε  
 ρον\* ητισ επτιν\* Φαρ  
 5 μουθι ἡ ἰνδ(ικτιωνοσ) ια"

1, \*εν;  $\overline{\chi\omega}$  ἰν. — 2-3, lire Κόλλουθοσ. — 3, \*εν.  
 — 4, \*σημερον; \*εστιν. — 5, ἰνδ/.

## 298

AKHMÎM (?). — (+) Musée du Caire,  
 n° 8332. — Stèle brisée à gauche. —  
 Grès : 0<sup>m</sup> 25 × 0<sup>m</sup> 38.

BIBL. : CRUM, *Coptic Mon.*, p. 79, n° 8332.

στηλ(η)  
 τσευηρι  
 νησ εβι(ωσεν) ετ(ων)  
 τ]υβι ιθ γ" ἰνδ(ικτιωνοσ)

3, εβι'; ετ'. — 4, ἰνδ'.

## 299

AKHMÎM (?). — Musée du Caire, n° 8333.  
 — Grès : 0<sup>m</sup> 22 × 0<sup>m</sup> 36.

BIBL. : CRUM, *Coptic Mon.*, p. 79, n° 8333; SCHMIDT, *Gött.  
 Gelehr. Anz.*, CLXV, 1903, p. 257.

Ma copie :

✕ στη  
 λη τρι  
 φιοδα  
 ρου ετη λε

## 300

ΑΚΗΜΙΜ (?). — Musée du Caire, n° 8334.  
— Calcaire : 0<sup>m</sup> 22 × 0<sup>m</sup> 32.

BIBL. : CRUM, *Coptic Mon.*, p. 80, n° 8334.

στηλη  
του της  
μακαριας  
μνημης  
5 παρθενοπη  
εβιω(σεν) ετων ιβ  
χοιακ κ̄ θ ινδικ(τιωνος)

2, του est à supprimer. — 7, ινδικ/.

## 301

ΑΚΗΜΙΜ (?). — Musée du Caire, n° 8335.  
— Calcaire : 0<sup>m</sup> 23 × 0<sup>m</sup> 33.

BIBL. : CRUM, *Coptic Mon.*, p. 80, n° 8335.

✠ στηλη  
ιακκωβου  
πρεσβ(υτερου) εβιω(σεν)  
ετων νε μηνος  
5 παυνη θ ινδικ(τιωνος)

3, πρεσβ"; εβιωσ". — 5, ινδ".

## 302

ΑΚΗΜΙΜ (?). — (+) Musée du Caire,  
n° 8336. — Grès : 0<sup>m</sup> 23 × 0<sup>m</sup> 38.

BIBL. : CRUM, *Coptic Mon.*, p. 80, n° 8336.

χμγ  
στηλη  
του μακαρ(ιου)  
ιωαννου  
5 εβιω(σεν) ετ(ων) ζ

3, μακαρ'. — 5, εβι"; ετ".

## 303

ΑΚΗΜΙΜ (?). — (+) Musée du Caire,  
n° 8337. — Grès : 0<sup>m</sup> 18 × 0<sup>m</sup> 31.

BIBL. : GAYET, *Mémoires de la Mission*, III, 3, 1889, p. 29,

n° 30; CRUM, *Coptic Mon.*, p. 80, n° 8337; SCHMIDT, *Gött. Gelehr. Anz.*, CLXV, 1903, p. 257.

Copie de Crum (avec correction de Schmidt, l. 5) :

✠ σωτη  
ριχος  
ετελευτησ(εν)  
ετων εξ ινδικ(τιωνος)  
5 β χοιακ εκ"/

3, ετελευτησ". — 5, Crum : χοιακ γ; εξ el εκ (sic).

## 304

ΑΚΗΜΙΜ (?). — (+) Musée du Caire,  
n° 8338. — Calcaire : 0<sup>m</sup> 28 × 0<sup>m</sup> 35.

BIBL. : CRUM, *Coptic Mon.*, p. 80, n° 8338.

α✠ω  
στηλη  
παμινοσ  
εβιωσεν  
5 ✠ ετων κζ ✠  
μη ληπιτη  
ουδισ γαρ αθανα  
τοσ" μηνος αθηρ κ̄γ

6, lire μη λυπηθησ. — 8, entre τοσ" et μηνος deux barres verticales II.

## 305

ΑΚΗΜΙΜ (?). — Musée du Caire, n° 8339.  
— Calcaire : 0<sup>m</sup> 16 × 0<sup>m</sup> 25.

BIBL. : CRUM, *Coptic Mon.*, p. 80, n° 8339.

στηλ(η)  
πενβησ  
εβιωσ(εν) ετων γ̄  
ζ" ινδικ(τιωνος)

## 306

ΑΚΗΜΙΜ (?). — (+) Musée du Caire,

n° 8340. — Stèle brisée à gauche. — Grès:  
0<sup>m</sup> 19 × 0<sup>m</sup> 27.

BIBL. : CRUM, *Coptic Mon.*, p. 81, n° 8340.

✠ στηλη  
\*σηγουσ\*  
[ε]βιωσ\*  
[ε]δων ν̄

2, \*σηρουσ. — 3, \*[ε]βιωσε. — 4, lire ἐτῶν.

## 307

AKHMÎM (?). — (†) Musée du Caire,  
n° 8341. — Grès : 0<sup>m</sup> 25 × 0<sup>m</sup> 31.

BIBL. : CRUM, *Coptic Mon.*, p. 81, n° 8341; SCHMIDT, *Gött. Gelehrte Anz.*, CLXV, 1903, p. 257.

Copie de Crum (excepté l. 7, copie de Schmidt) :

γ ✠ ιν(δικτιωνοσ)  
στηλη  
τανισκε  
νησ μονα  
5 χη εβιωσεν  
ετων πε μ̄(ηνοσ)  
φαμενωθ κβ"

7, Crum : κη".

## 308

AKHMÎM (?). — Musée du Caire, n° 8342.  
— Calcaire : 0<sup>m</sup> 16 × 0<sup>m</sup> 35.

BIBL. : CRUM, *Coptic Mon.*, p. 81, n° 8342.

Ma copie :

✠ στηλη  
μαριαε\* εβι(ωσεν)  
ετων θ" τυβι  
ις" γ" ινδικ(τιωνοσ).

2, \*μαριασ; εβι". — 4, ινδικ".

## 309

AKHMÎM (?). — (†) Musée du Caire,  
n° 8343. — Calcaire : 0<sup>m</sup> 24 × 0<sup>m</sup> 34.

BIBL. : GAYET, *Mémoires de la Mission*, III, 3, 1889, p. 28,

n° 19; CRUM, *Coptic Mon.*, p. 81, n° 8343; SCHMIDT, *Gött. Gelehrte Anz.*, CLXV, 1903, p. 257.

Copie de Crum (excepté l. 5, copie de Schmidt) :

✠ στυλη  
φιλημω  
ν εβιωσεν  
ετων πε φ  
5 αμενωθ ῑ ειנד(ικτιωνοσ)

4-5, Crum : φαμενωθ γ?

## 310

AKHMÎM (?). — (†) Musée du Caire,  
n° 8344. — Stèle brisée à droite et à gauche.  
— Calcaire : 0<sup>m</sup> 27 × 0<sup>m</sup> 37.

BIBL. : CRUM, *Coptic Mon.*, p. 81, n° 8344.

✠ στηλη τησ  
[μ]ακαριασ μαρτυ[ριασ εβιω]  
[σ]εν ετων ξγ μη[νοσ]  
[.] ια ε̄ ινδικ(τιωνοσ) μη [λυπει ουδεις]  
5 [α]θανατοσ  
4, ινδικ".

## 311

AKHMÎM (?). — (†) Musée du Caire,  
n° 8345. — Calcaire : 0<sup>m</sup> 17 × 0<sup>m</sup> 38.

BIBL. : GAYET, *Mémoires de la Mission*, III, 3, 1889, p. 26,  
n° 4; CRUM, *Coptic Mon.*, p. 81, n° 8345.

† στυλη το  
υ μακαρ(ιου) σαρα  
ποδωρου εβι(ωσεν)  
ετ(ων) ῑθ τυβι ε'  
5 α' ινδικ(τιωνοσ) †  
2, μακαρ/. — 3, εβι'. — 4, ετ'.

## 312

AKHMÎM (?). — (†) Musée du Caire,  
n° 8346. — Calcaire : 0<sup>m</sup> 20 × 0<sup>m</sup> 27.

BIBL. : CRUM, *Coptic Mon.*, p. 82, n° 8346.

✠  
στηλ[η]  
του μακαριου

υσ[.]υ ετελευ  
τησν\* ετων [.]α  
5 Φαμενωθ α  
ι ινδικ(τιωνοσ)

3-4, \*ετελευτησεν. — 6, ινδικ/.

## 313

ΑΚΗΜΙΜ (?). — Musée du Caire, n° 8347.  
— Stèle brisée à gauche et à droite. — Calcaire : 0<sup>m</sup> 50 × 0<sup>m</sup> 37.

BIBL. : CRUM, *Coptic Mon.*, p. 82, n° 8347.

[σ]τυλη  
του μακ(αριου)  
απα ψατου  
πρεσβ(υτερου) και  
5 προεστ(ωτοσ) ε[βι]  
ωσεν ε[των]  
νη επι [μη]  
υ[οσ]

2, μακ/. — 4, πρεσβ". — 5, προεστ".

## 314

ΑΚΗΜΙΜ (?). — Musée du Caire, n° 8348.  
— Stèle brisée à gauche. — Grès : 0<sup>m</sup> 31  
× 0<sup>m</sup> 24.

BIBL. : CRUM, *Coptic Mon.*, p. 82, n° 8348.

Ma copie :

\* [σ]τηλη  
[το]υ μακαριο  
[υ π]αυλου εβι(ωσεν)  
[ε]των οε π  
5 [αυ]νι α ινδικ(τιωνοσ)

4-5, Crum : π [ ]ια ινδικ. Le υ qui précède ι est très petit, mais très lisible.

## 315

ΑΚΗΜΙΜ (?). — (+) Musée du Caire,

n° 8349. — Stèle brisée à gauche. —  
Grès : 0<sup>m</sup> 24 × 0<sup>m</sup> 31.

BIBL. : CRUM, *Coptic Mon.*, p. 82, n° 8349.

\* στηλη  
της μακαριασ  
[θεο]δωρασ ετελευ  
[τησεν] ετων οε"  
5 παυνι θ"  
ι]νδ(ικτιωνοσ)

6, [ι]νδ'.

## 316

ΑΚΗΜΙΜ (?). — Musée du Caire, n° 8350.  
— Stèle avec fronton triangulaire brisée à  
droite. — Grès : 0<sup>m</sup> 29 × 0<sup>m</sup> 36.

BIBL. : GAYET, *Mémoires de la Mission*, III, 3, 1889, p. 29,  
n° 31.

Description dans CRUM, *Coptic Mon.*, p. 82, n° 8350.

Ma copie :

\*  
στηλη τ[ησ μ]  
ακαρ(ιασ) θε[οδωρασ ? εβ]  
ιωσεν ε[των. .πα]  
χων β α [ινδικ(τιωνοσ)]

2, μ]ακαρ".

## 317

ΑΚΗΜΙΜ (?). — Musée du Caire, n° 8351.  
— Stèle à fronton triangulaire, en deux  
fragments, brisée à droite. — Calcaire :  
0<sup>m</sup> 26 × 0<sup>m</sup> 42.

BIBL. : CRUM, *Coptic Mon.*, p. 82, n° 8351.

Ma copie :

στη[λη του]  
μαναρ(ιου)\*[  
εβιωσεν [ετων  
επι μυννοσ μ[

2, \*μακαρ(ιου).

## 318

ΑΚΗΜΙΜ (?). — Musée du Caire, n° 8352.



— Fragment gauche d'une stèle à fronton triangulaire. — Calcaire : 0<sup>m</sup> 23 × 0<sup>m</sup> 31.

BIBL. : CRUM, *Coptic Mon.*, p. 83, n° 8352.

στ[ηλη τ. .]  
μακαρ[. . . εβιω]  
σεν ετων [  
μη λυπου ο[υδεις αθανατος]

## 319

AKHMĪM (?). — (+) Musée du Caire, n° 8353. — Fragment droit (incomplet) d'une stèle. — Grès : 0<sup>m</sup> 29 × 0<sup>m</sup> 26.

BIBL. : CRUM, *Coptic Mon.*, p. 83, n° 8353.

[στηλη τη]σ μακαριασ  
]μοναχ(ησ) εβιου ετ[ων  
[επι μηνος χ]οιακ κς

2, μοναχ".

## 320

AKHMĪM (?). — Musée du Caire, n° 8355. — Stèle à fronton, brisée à la partie supérieure droite. — Calcaire : 0<sup>m</sup> 24 × 0<sup>m</sup> 25.

BIBL. : GAYET, *Mémoires de la Mission*, III, 3, 1889, p. 29, n° 32.

Description dans CRUM, *Coptic Mon.*, p. 83, n° 8355.

Ma copie :

στ[ηλη τ. .]  
μακ[αρι. .  
εβιω(σεν) [ετων  
μηνο[σ

## 321

AKHMĪM (?). — (+) Musée du Caire, n° 8356. — Fragment droit d'une stèle. — Grès : 0<sup>m</sup> 29 × 0<sup>m</sup> 36.

BIBL. : CRUM, *Coptic Mon.*, p. 83, n° 8356; SCHMIDT, *Gött. Gelehrt. Anz.*, CLXV, 1903, p. 257.

Copie de Crum (excepté l. 3, copie de Schmidt) :

[στ]ηλ(η)  
[του] μακ(αριου)  
[ν]ιλοσ  
[εβι(ωσεν)] ετων π̄  
5 [με]σορ(η) κς ε'

1, ]ηλ'. — 2, μακ'. — 3, Crum : ]ιδασ. La lacune étant au moins de deux lettres, je restituerais plutôt [νε]ιλοσ. — 4, ετῶ. — 5, με]σορ'. Sur le fragment disparu devait exister une sixième ligne portant ινδ(ικτιωνος).

## 322

AKHMĪM (?). — Musée du Caire, n° 8357. — Stèle à fronton triangulaire, brisée à droite. — Calcaire : 0<sup>m</sup> 23 × 0<sup>m</sup> 33.

BIBL. : GAYET, *Mémoires de la Mission*, III, 3, 1889, p. 27, n° 9; CRUM, *Coptic Mon.*, p. 84, n° 8357; SCHMIDT, *Gött. Gelehrt. Anz.*, CLXV, 1903, p. 257.

Ma copie :

στηλη τησ μακ[αριασ]  
νοννασ εβιωτ[εν ετων]  
λα θωθ α" ιθ ι[νδικ(τιωνος)]

3, Crum : λα θωθ α" ι? — Schmidt : λα θωθ α" ιξ ι[νδικ].

## 323

AKHMĪM (?). — Musée du Caire, n° 8359. — Stèle à fronton triangulaire, brisée à gauche. — Grès : 0<sup>m</sup> 32 × 0<sup>m</sup> 28.

BIBL. : CRUM, *Coptic Mon.*, p. 84, n° 8359.

Ma copie :

στηλη  
[του μ]ακαρ(ιου) καλλινη  
[κου εβι]ωσεν\* ετων  
μη]νοσ μεχειρ δ̄

3, \*εβι]ωσεν.

## 324

AKHMĪM (?). — Musée du Caire, n° 8360.

— Stèle à fronton triangulaire brisée à gauche. — Grès : 0<sup>m</sup> 27 × 0<sup>m</sup> 30.

BIBL. : CRUM, *Coptic Mon.*, p. 84, n° 8360.

Ma copie :

✠  
[σ]τηλη  
[τ. .] μακαρ(ι. .)  
]τημοσ  
[εβιωσ]ειν ετων  
5 ]μεχιρ' α"  
ινδ]ικ(τιωνοσ) ✠

### 325

ΑΚΗΜΙΜ (?). — Musée du Caire, n° 8361.  
— La stèle est formée de deux fragments, dont l'un est brisé à droite. — Grès : 0<sup>m</sup> 18 × 0<sup>m</sup> 37.

BIBL. : CRUM, *Coptic Mon.*, p. 84, n° 8361.

Ma copie :

Colonne 1 :

✠ στηλη  
του μακα  
ριωτ(ατου) θε  
οδοσιου  
5 γραμμα  
τικου

3, ριωτ/.

Colonne 2 :

✠ κλαιε μοι αροσ[  
θευδοσιον[  
μυρ. τυκοψιτα[  
κεμεν. . ε[  
5 τοσ. . τησ σοφι[  
εστι πολυτ[  
ανδρα τοσον κα[

A part quelques mots des lignes 1, 2, 6, 7, le passage est inintelligible.

### 326

ΑΚΗΜΙΜ (?). — (+) Musée du Caire, n° 8362. — Stèle formée de deux fragments;

celui de gauche est incomplet. — Grès : 0<sup>m</sup> 29 × 0<sup>m</sup> 31.

BIBL. : CRUM, *Coptic Mon.*, p. 85, n° 8362.

[στυ]λ(η) τη μακ(αρια)  
]εβιωσα μεν ετω  
Φαρμ]ουθι μηνι κη  
]ινδικτιωνοσ

1, ]λ'' ; μακ''. — 2, lire *ετῶν* (cf. n° 25). — 4, il faut supposer une lacune devant *ινδικτιωνοσ*; le chiffre était certainement dans la partie du fragment gauche qui a disparu.

### 327

ΑΚΗΜΙΜ (?). — Musée du Caire, n° 8363.  
— Stèle formée de deux fragments; celui de gauche est incomplet. — Calcaire : 0<sup>m</sup> 19 × 0<sup>m</sup> 21.

BIBL. : CRUM, *Coptic Mon.*, p. 85, n° 8363.

[στη]λη  
]του  
μα]καριου  
]εβιωσεν\*  
5 ]λακων  
]απο μη]υσοσ?  
4, \*εβιωσεν.

### 328

ΑΚΗΜΙΜ (?). — Musée du Caire, n° 8364.  
— Stèle en trois fragments; incomplète à gauche. — Calcaire : 0<sup>m</sup> 26 × 0<sup>m</sup> 34.

BIBL. : CRUM, *Coptic Mon.*, p. 85, n° 8364.

Ma copie :

[στη]λη  
]κου πρε  
[σβυ(τερου) εβιωσε]ν ετων ✠  
]επειφ κη

### 329

ΑΚΗΜΙΜ (?). — Musée du Caire, n° 8365.

— Stèle brisée à droite. — Calcaire : 0<sup>m</sup> 25 × 0<sup>m</sup> 34.

BIBL. : CRUM, *Coptic Mon.*, p. 85, n° 8365.

Ma copie :

✠ ει μακαρε νμ[  
τερπ[  
✠ ξυνον θευ[

## 330

AKHMÎM (?). — Musée du Caire, n° 8366.  
— Calcaire : 0<sup>m</sup> 17 × 0<sup>m</sup> 24.

BIBL. : CRUM, *Coptic Mon.*, p. 85, n° 8366; SCHMIDT, *Gött. Gelehrt. Anz.*, CLXV, 1903, p. 257.

Ma copie :

εβιωσεν  
δωροθεα  
ετων κζ  
χοιακ ζ  
5 ε' ινδ(ικτιωνοσ)  
† † ✠

5, ινδ'.

## 331

AKHMÎM (?). — (+) Musée du Caire, n° 8367. — Grès : 0<sup>m</sup> 21 × 0<sup>m</sup> 36.

BIBL. : CRUM, *Coptic Mon.*, p. 85, n° 8367; SCHMIDT, *Gött. Gelehrt. Anz.*, CLXV, 1903, p. 257.

Copie de Schmidt :

στηλη  
του μακαριου  
εικτωροσ εβι  
ωσεν ετων κε  
5 [μ]ηνοσ κ̄α η ινδ(ικτιωνοσ)

3, Crum : εικτωρ. — 4, Crum : κα. — 5, Crum : [χ]ο[ι]ακ α.

## 332

AKHMÎM (?). — (+) Musée du Caire, n° 8368. — Stèle en deux fragments qui ne

se raccordent pas. — Grès : 0<sup>m</sup> 25 × 0<sup>m</sup> 23.

BIBL. : CRUM, *Coptic Mon.*, p. 86, n° 8368.

μακ[αριου ]νου  
οικοδ[ομου εβιω]σεν ετ(ων)[  
σαμενω\*[θ

1, il manque une ligne (στηλη του). — 2, ετ". — 3, \*Φαμενω[θ.

## 333

AKHMÎM (?). — (+) Musée du Caire, n° 8369. — Trois fragments qui ne se raccordent pas. — Calcaire : 0<sup>m</sup> 29 × 0<sup>m</sup> 20.

BIBL. : CRUM, *Coptic Mon.*, p. 86, n° 8369.

]οσ  
]σουροσ  
]ακον

## 334

AKHMÎM (?). — Musée du Caire, n° 8370. — Fragment d'une stèle. — Grès : 0<sup>m</sup> 13 × 0<sup>m</sup> 16.

BIBL. : Description dans CRUM, *Coptic Mon.*, p. 86, n° 8370 (contents : a few letters).

Ma copie :

]υσ  
[εβιω]σεν  
]χοια\* ε

3, \*χοιακ ε.

## 335

AKHMÎM (?). — Musée du Caire, n° 8371. — Stèle en deux fragments mutilés. — Calcaire : 0<sup>m</sup> 19 × 0<sup>m</sup> 11.

BIBL. : CRUM, *Coptic Mon.*, p. 86, n° 8371.

Ma copie :

[σ]τηλη  
[απο]λλωτο[σ]  
[εβι]ωσεν ε[των]  
]μεσορ[η  
5 [✠(?)]θ ινδικ(τιωνοσ)

2, je suis enclin à voir dans ce nom propre le génitif de Απολλῶς. Crum semble lire Ἀπό]λλω το[υ] (voir le texte et l'index des *Coptic Mon.*).

## 336

ΑΚΗΜΙΜ (?). — Musée du Caire, n° 8711.  
— Stèle triangulaire. — Grès : 0<sup>m</sup> 23  
× 0<sup>m</sup> 41.

BIBL. : CRUM, *Coptic Mon.*, p. 145, n° 8711 et pl. LVI.

Ma copie :

\* \*  
στηλη  
χιχοῖς  
ετων κ̄ς  
μυνοσ Φαρμου  
5 θῑ κε  
τρισκαιδεκα(ατησ)[ινδικτιωνοσ]

2, χιχοῖς = χιχοι? (CRUM). — 6, en caractères plus petits, et d'une autre main.

## 337

ΑΚΗΜΙΜ (?). — (+) Musée du Caire,  
n° 8713. — Calcaire : 0<sup>m</sup> 22 × 0<sup>m</sup> 23.

BIBL. : CRUM, *Coptic Mon.*, p. 146, n° 8713. «Text illegible but for first word.»

στηλη

## 338

ΑΚΗΜΙΜ (?). — (+) Musée du Caire,  
n° 8714. — Stèle brisée à gauche. —  
Calcaire : 0<sup>m</sup> 18 × 0<sup>m</sup> 26.

BIBL. : CRUM, *Coptic Mon.*, p. 146, n° 8714.

[ξι]κτωρ  
[ετων] κ̄η̄ επι  
]ιγ̄ γ'' ιν(δικτιωνοσ) \*

3, dans la lacune, un nom de mois. — ιν''.

## 339

ΑΚΗΜΙΜ (?). — Musée du Caire, n° 8715.  
— Stèle brisée à gauche. — Calcaire :  
0<sup>m</sup> 22 × 0<sup>m</sup> 24.

BIBL. : CRUM, *Coptic Mon.*, p. 146, n° 8715.

Ma copie :

\*  
[στη]λη τε  
]. ηε'' ιω  
]εων. μηνοσ  
]κθ'' ινδικτιανοσ  
5 ]αιτοσ ε' ε/ εγ[

1-2, sans doute στη]λη το[υ. — 4, lire ινδικτιωνοσ.  
— 5, incompréhensible.

## 340

ΑΚΗΜΙΜ (?). — Musée d'Alexandrie, salle 1  
(ancien n° 191). — Stèle rectangulaire, qui  
semble avoir été sciée sur les côtés. — Cal-  
caire : 0<sup>m</sup> 23 × 0<sup>m</sup> 28.

BIBL. : BOTTI, *Bessarione*, IV, 7, 1899-1900, p. 440, n° 11.  
Description dans BOTTI, *Catalogue*, p. 295, n° 191.

Ma copie :

\* στηλη  
του μακαρ[ιου]  
[α]πα παμιν[θιου]  
[α]ναχ(ωρητου) εβιω[σεν]  
5 [ετ]ων κ̄ε̄ ετελε[ωθη]  
]μ κ̄ φαμεν[ωθ]

3, Botti : απα μινα. — 4, α]ναχ''. — 5, Botti : ετ]ων  
μ̄ε. — 5-6, Botti : ετελεμωφαμεν. — 6, qu'est-ce  
que μ κ̄ ?

## 341

ΑΚΗΜΙΜ (?). — Musée d'Alexandrie, salle 1  
(ancien n° 253). — Fragment. — Calcaire.

BIBL. : LEFEBVRE, *Bull. Corr. Hell.*, XXVI, 1902, p. 463,  
n° 28.

Description dans BOTTI, *Catalogue*, p. 302, n° 253.

δομ[ου?]  
παμιν[θιου]  
[ετω]ν ιε̄ μ[ηνοσ]

1, lire [οικο]δομ[ου]?

## 342

ΑΚΗΜΙΜ (?). — Musée d'Alexandrie, salle 1

(ancien n° 254). — Fragment d'une stèle à fronton triangulaire. — Calcaire : 0<sup>m</sup> 20 × 0<sup>m</sup> 22.

BIBL. : LEFEBVRE, *Bull. Corr. Hell.*, XXVI, 1902, p. 463, n° 29.

Description dans BOTTI, *Catalogue*, p. 302, n° 254.

[σ]τηλη  
[του μ]ακαρ  
[ιου ι]ουδ[α]

## 343

ΑΚΗΜΙΜ (?). — Musée de Florence. — Stèle à fronton triangulaire. L'inscription est gravée sur le fronton. Le registre inférieur de la stèle est occupé par un chrisme à six branches entouré du monogramme Α Ω, entre deux colonnes.

Inédit; copie de De Ricci :

πληνισ

## 344

ΑΚΗΜΙΜ (?). — Musée de Florence. — Stèle à fronton triangulaire. — Au registre inférieur un chrisme à quatre branches entre le monogramme Α Ω.

Inédit; copie de De Ricci :

απα παυλος

## 345

ΑΚΗΜΙΜ (?). — Musée du Louvre (salle historique). — Stèle en bois.

Inédit; copie de De Ricci :

εις θεος  
στηλη  
κυρου μηνος  
ετων τυβι ζ  
5 η

2-5, lire στήλη Κύρου, ἐτῶν η', μηνὸς τυβι ζ'  
*Recueil chrétien.*

## 346

ΑΚΗΜΙΜ (?). — Musée de Rouen. — Stèle triangulaire. — Calcaire.

Inédit; copie de De Ricci :

στη[λ]η  
της μακαρ(ιασ)  
τσηρινη  
εβιωσεν ετων  
5 λε επι μηνος χοιακ  
γ ιδικ(τιωνοσ)

3, τσηρινη, cf. n° 298, τσηρηρινη.

## 347

ΑΚΗΜΙΜ (?). — (+) Musée du Caire.

BIBL. : GAYET, *Mémoires de la Mission*, III, 3, 1889, p. 28, n° 25.

στηλη  
μαρια

## 348

ΑΚΗΜΙΜ (?). — (+) Musée du Caire. — Le registre inférieur est occupé par une croix inscrite dans une couronne, entre deux colonnes.

BIBL. : GAYET, *Mémoires de la Mission*, III, 3, 1889, pl. L, fig. 66.

στ[η]λη της εν.  
σολομων εν τω [μηνι  
ετων [...] μη λυπηθε[ισ ουδεισ] -  
αθνατος εν

5 τ[ω κοσμω τουτω]

1, peut-être Εἶνα, cf. n° 478. — 3, lire λυπηθῆς.

## 349

ΑΚΗΜΙΜ (?). — (+) Musée du Caire.

BIBL. : GAYET, *Mémoires de la Mission*, III, 3, 1889, p. 29, n° 33.

στηλη[  
φρωαιεγθσ[  
εβιωσεν ετω[ν]  
"ν μεχειρ[

2, inintelligible.

## 350

ΑΚΗΜΙΜ (?). — Londres, British Museum, n° 679. — Le registre supérieur de la stèle est occupé par une couronne, accostée de deux pilastres, et dans laquelle est inscrit le monogramme ✠. Au registre inférieur, inscription gravée dans un cartel ansé et sur une bande. Au-dessous, une croix pattée entourée de deux ϣ. — Calcaire : 0<sup>m</sup> 66 × 0<sup>m</sup> 39.

BIBL. : HALL, *Copt. and Greek Texts*, p. 140, n° 3.

πληίνωσ α  
ναγνωστη  
σ εβίωσεν ε  
των κς μονογενησ χμγ

## 351

OUADI BIR EL 'AÏN. — Graffites tracés sur un rocher isolé, haut de 4 mètres, long de 5 mètres, large de 3 mètres.

BIBL. : BOURIANT, *Recueil de Travaux*, XI, 1889, p. 147.

Copie de Maspero et Bouriant :

- a) ευαγ[ησ] γεα του μοναχου  
b) ηλιασ  
c) ισιδωροσ (?)  
d) δανηλ  
e) ιωαννησ  
μιωσιοσ  
θεοδωροσ  
εικτωροσ  
f) πανισκοσ (?)  
g) ✠ παων  
h) νεστωριοσ  
i) πανισκοσ ωριων[οσ] (?)  
j) εισ θεοσ ο βοηθων  
θεοφιλοσ  
k) ο τουλοσ του θεου

a) lire γαῖα. — e) μιωσιοσ, cf. n° 131. — k) lire δ δουλος.

## 352

OUADI BIR EL 'AÏN (appelé par Sayce, Ouadi el cheikh Saboun). — Graffites tracés sur le même rocher qu'au numéro précédent.

BIBL. : SAYCE, *Rev. Ét. Gr.*, IV, 1891, p. 5.

ϣ ιανουαριοσ αναγνωστησ

## XVI.

## GRANDE OASIS D'EL KHARGEH

(OASIS MAJOR).

## 353

EL BAGAOUÂT. — Sur le mur d'une chapelle, dans la nécropole située au nord de la ville d'El Khargeh et désignée par les habitants sous le nom d'El Bagaouât.

BIBL. : CAILLIAUD, *Voyage à l'Oasis de Thèbes*, Paris, 1821, p. 114, pl. XXIII, n° 9; W. DE BOCK, *Matériaux*, p. 12, fig. 17, a.

D'après CAILLIAUD, FRANZ, *C. I. G.*, III, n° 4958<sup>a</sup>; KAIBEL, *Epigrammata Græca*, n° 1024; SCHWEINFURTH, *Petermann's Mittheilungen*, XXI, 1875, p. 387, n° 1; KAUFMANN, *Die Sepulchralen Jenseitsdenkmäler der Antike und des Urchristentums*, Mayence, 1900, p. 87, note 3.

Copie de W. de Bock :

αμμωνιον εν χρηστω μεμελημενον ευιδον ανδρα  
ιλαθει χρηστε πατερ χρυσεον γενοσ υποφηνασ

Ce texte diffère sensiblement de celui donné par Cailliaud, et reproduit ou arrangé par Franz ou par Kaibel<sup>(1)</sup>.

L'inscription est-elle chrétienne? Franz : « Titulus christianus non est ». Kaibel : « Christianum titulum esse frustra negat Franz. Finxi hominem christianum Ammonis aliquod templum adeuntem, ubi tanquam improbi sibi conscius facinoris Christo supplicat. Χριστῷ μεμελημένος, Grég. Naz. A. P., VIII, 147. » W. de Bock : « Il n'y a pas à douter qu'elle date de l'époque chrétienne (comme l'a du reste bien deviné Kaufmann). Sur les murs de la chapelle où elle est tracée, on rencontre la représentation de trois signes *ankh* (ϣ), qui, dans la nécropole, ont une signification indubitablement chrétienne. »

<sup>(1)</sup> Ἀμμώνιον [θεδ]ν Χρ[ι]στῷ με[μ]ελημένο[ς] εἰ[δ]ον·  
ἰλαθει, Χρ[ι]στὲ πάτερ, χρύσειον γένος ἀν[θ]υποφήνας.  
(Kaibel.)

## 354

EL BAGAOUÂT. — *Au même endroit.*BIBL. : W. DE BOCK, *Matériaux*, p. 12-13, fig. 17, b.

αγιοσ  
 αγιοσ  
 αγιοσ  
 κυριοσ  
 5 σαβαωθ  
 πληρε\* ο ουρανοσ  
 κα[ι] η [γ]η τησ [δοξησ σου]

6, \*πληρεσ (lire πληρησ). — 7, ou bien κα(ι) η [γ]η τησ [αγιασ σου δοξησ]. — C'est le Trisagion sous sa forme primitive (*Constitutions Apostoliques*, LXXII).

## 355

EL BAGAOUÂT. — *Au même endroit.*BIBL. : BRUGSCH, *Reise*, p. 60 et pl. XX, n° 6 (lectures et restitutions de Stein); W. DE BOCK, *Matériaux*, p. 13, fig. 18 (1).

Copie de W. de Bock :

ϕ α ω ϕ  
 αυθειω υιοσ ματ[θαι]ου μωγαβεω  
 απο κωμησ νω[.]ισ μητροπολισ  
 η βοστρα υτυχωσ\* [τω γρ]αψαντι και τω ανα  
 5 γιω[σ]κοντει

4, \*ευτυχωσ, Brugsch lit d'ailleurs ευτυχωσ. — Βόστρα est la Nova Trajana Bostra, métropole de la province d'Arabie. Les noms Αυθειω, Μωγαβεω sont sans doute des noms d'origine sémitique, le premier devant se lire d'ailleurs αυθει(οσ); quant à μωγαβεω, c'est ou le génitif d'un ethnique μωγαβεωσ, ou un nominatif mal lu μωγαβε(οσ); le village Νω... doit être cherché dans les environs de la Nova Trajana. — 5, lire αναγιωσκοντι.

## 356

EL BAGAOUÂT. — *Au même endroit.*BIBL. : W. DE BOCK, *Matériaux*, p. 13, fig. 19.

αναλω χριστοσ  
 το μνημιον

(1) Les copies de W. de Bock sont très mauvaises : les inscriptions 355-358 sont en grande partie inintelligibles. — W. DE BOCK, *loc. cit.*, fig. 17, c, texte trop sommaire pour qu'on puisse deviner s'il est grec ou copte; fig. 51, semble être le proscynème d'un chasseur; fig. 52, n'est pas chrétien.

τουτο τμ

γ τ(αλαντα?) αρταβ[α]σ  
 5 τσσ[α]ρακοντα  
 τισ\* ο μαρτυσ

1,  $\overline{\chi\sigma}$ . — 6, \*τεσσαρακοντα[ε]τισ. — Lire peut-être: *Christ! Je dépense (αναλω, pour αναλώω, αναλίσκω) pour ce tombeau (μνημειον), moi, Artavas, âgé de 40 ans (τεσσαρακονταετής), confesseur, la somme de 343 talents (τμγ' τ(άλαντα); le chiffre est assurément erroné).*

## 357

EL BAGAOUÂT. — *Au même endroit.*BIBL. : W. DE BOCK, *Matériaux*, p. 14, fig. 20, c.

ϕ εισ θεοσ λογοσ  
 [ε]ν ονοματι τησ [α]  
 [γ]ιασ μ[.]να δριασ\* πρω  
 ]αγιου πνευματοσ θεου αληθια  
 5 μη εισνγγασ ημασ εισ π.ασμον  
 ε δαμ[ ]σ κακου κυφυλαι  
 ] μου

1,  $\overline{\theta\sigma}$ . — 3, \*τριασ. Le mot qui précède est inintelligible. Peut-être une allusion à l'unité divine dans la Trinité. Le mot qui suit est peut-être πατροσ (ΠΡΩ au lieu de ΠΡΟC — même erreur qu'au n° 355). — 4, dans la lacune, peut-être υιου και, abrégés;  $\overline{\pi\eta\tau}$ ;  $\overline{\theta\upsilon}$ . — 5-6, il faut reconnaître dans cette copie médiocre le texte d'un passage du *Pater* (*Matthieu*, vi, 13) : μη εισενέγκησ ημάσ εισ πειρασμόν αλλά [ρύσαι ημάσ] κακού. On notera ce dernier mot :  $\overline{\rho\upsilon\sigma\alpha\iota}$  ημάσ (ἀπό τοῦ) κακού « délivre-nous des embûches de l'Esprit malin », tandis que le texte de Matthieu porte : « délivre-nous du mal » : ἀπό τοῦ πονηροῦ. — Que signifient κυ φυλαι et l. 7 μου?

## 358

EL KHARGEH. — Graffite rupestre, dans le vallon sud du Gebel et-Teir.

BIBL. : W. DE BOCK, *Matériaux*, p. 38, fig. 48.

ι(ησουσ) χ(ριστοσ) νικα  
 μ(ημι) παχων ζ  
 \* ε\* ονοματ[ι]

3, \*εν.

## 359

EL KHARGEH. — Graffites rupestres dans le vallon sud du Gebel et-Teir.

BIBL. : W. DE BOCK, *Matériaux*, p. 38, fig. 49, fac-similé.

απα απολλωνος  
απα νουπνος  
απα πανουτε

1, Ἀπολλών[ι]ος? — 2, [Ἄ]νουπνος? (cf. Ἄνουπ, n° 159).

## 360

EL KHARGEH. — Dans l'embrasure de la grande porte d'entrée du temple de Darius.

BIBL. : W. DE BOCK, *Matériaux*, p. 38, fig. 53, fac-similé.

\* θεου χαρ(ισ) χμγ \*  
χαρ/.

## 361

EL BAGAOUÂT.

BIBL. : BRUGSCH, *Reise*, pl. XX, n° 8.

διακονος δαυειδ

## XVII. GIRGÉH ET ENVIRONS.

## 362

GIRGÉH. — Dans une ancienne église copte, au milieu de graffites coptes, celui-ci qui *peut* être grec.

BIBL. : SAYCE, *Proceedings S. B. A.*, VII, 1885, p. 177.

ιωαννης  
διακαιν

2, « the second word seems intended for διάκονος » (SAYCE).

## 363

MESCHEIKH (*Lepidotonpolis*). — Musée d'Alexandrie, salle 1 (ancien n° 249). — Calcaire : 0<sup>m</sup> 38 × 0<sup>m</sup> 22.

BIBL. : MILLER (copie de Maspero), *Rev. Arch.*, 1883, 1, p. 202 ; BOTTI, *Bessarione*, IV, 7, 1899-1900, p. 447, n° 30. Description dans BOTTI, *Catalogue*, p. 301, n° 249 (provenance fausse).

Ma copie :

σουσαννα  
θυγατηρ αν  
να απο ισαυρια  
παρεπεμφθη  
5 παρα τω θεω  
εν ηρηνη

6, Miller : ιρηνη. — La copie de Botti est très incorrecte.

## XVIII. LOUXOR (THÈBES).

[LES DEUX RIVES.]

## 364

LOUXOR. — Musée du Caire, n° 8626. — Stèle en forme de portail d'église, avec fronton triangulaire en relief, surmonté de deux aigles (?). — Calcaire : 0<sup>m</sup> 31 × 0<sup>m</sup> 25.

BIBL. : CRUM, *Coptic Mon.*, p. 131, n° 8626 et pl. XXXVIII.

εισ θεος ο βοηθ[ω]  
[ν αμην φ]αρμ(ουθι) ιθ \*

## 365

LOUXOR (d'après GAYET). — Musée du Caire, n° 8664 [*Journal d'entrée*, n° 25591, *Assouan*]. — Sur la stèle est gravé un édicule à fronton triangulaire reposant immédiatement sur les colonnettes. — Calcaire : 0<sup>m</sup> 49 × 0<sup>m</sup> 30.

BIBL. : GAYET, *Mémoires de la Mission*, III, 3, 1889, pl. LV, n° 71 ; CRUM, *Coptic Mon.*, p. 137, n° 8664.

Copie de Crum :

ιακωβ σαρα

## 366

LOUXOR (ou Herment?). — Musée d'Alexandrie, salle 1 (ancien n° 312). — Stèle rectan-



gulaire, sans aucun ornement, brisée à la partie inférieure. — Calcaire: 0<sup>m</sup> 39 × 0<sup>m</sup> 32.

BIBL. : BOTTI, *Bessarione*, V, 8, 1900-1901, p. 31, n° 47 et p. 231, n° 65.

Description dans BOTTI, *Catalogue*, p. 308, n° 312.

Ma copie :

\* ο θεος  
αναπα  
υσι την ψ  
υχην του

---

### 367

LOUXOR. — Dans le temple, salle D, côté nord, sur un mur, entre les troisième et quatrième colonnes, qui sont en bordure de l'allée. — Graffite.

Inédit; ma copie :

ανδρεασ χριστοδουλος

Lire Χριστόδουλος ou Χριστοδούλο(υ).

---

### 368

MÉDINET HABOU. — Le temple de ce nom fut habité longtemps par des Chrétiens, qui, au VII<sup>e</sup> siècle, se réfugièrent à Esnéh. Ils ont laissé quelques graffites grecs et coptes sur les murs de la seconde cour, marquée P sur le plan donné par BÉNÉDITE, *Égypte*, p. 525. Je crois tous ces graffites inédits.

Cour P, mur du sud, à une hauteur d'environ 3 mètres. Le texte est gravé dans un cartel peint. — 0<sup>m</sup> 17 × 0<sup>m</sup> 11.

Inédit; ma copie :

πατερ  
μουτε  
ιησουσ χ(ριστο)σ

3, 15.

---

### 369

MÉDINET HABOU. — *Au même endroit.* —

Texte gravé dans un cartel peint. — 0<sup>m</sup> 13 × 0<sup>m</sup> 12.

Inédit; ma copie :

οανι  
να ι(ησου)σ  
χ(ριστο)σ

---

### 370

MÉDINET HABOU. — *Au même endroit.* — Texte peint, au-dessous du précédent, dans un cartel. — 0<sup>m</sup> 17 × 0<sup>m</sup> 12.

Inédit; ma copie :

οανι[ν]α  
ι(ησου)σ χ(ριστο)σ

1, ο est gravé, ainsi que la partie correspondante du cartel, de sorte qu'on serait tenté de lire ιοανι[ν]α, si l'on n'était guidé par le graffite précédent.

---

### 371

MÉDINET HABOU. — Même cour. Deuxième pilier de la rangée est, du côté du portique, à une hauteur de 3 mètres. Graffite tracé à la pointe.

Inédit; ma copie :

\* πελυβασ

La première lettre se compose de deux barres verticales. Est-ce un nom propre?

---

### 372

MÉDINET HABOU. — Même cour. Sur le mur du fond, non loin et à droite du portail du deuxième pylône, ce graffite gravé avec soin, verticalement :

Inédit; ma copie :

πετροσ (↓)

---

### 373

MÉDINET HABOU. — Même cour. Même

mur, mais à gauche du portail, inscription bien gravée : 0<sup>m</sup> 18 × 0<sup>m</sup> 12.

Inédit ; ma copie :

[.]χα  
[.]υοσ  
δου ιησουσ  
λοσ

5 \* χριστοσ

3, ισ̄. — 5, χσ̄. Lire: [Με]κα[ί]νος (?) δούλος Ἰησοῦς Χριστό[ς] (pour Ἰησοῦ Χριστοῦ).

## 374

MÉDINET HABOU. — Même cour. Sur le quatrième pilier de la rangée est, du côté du portique. Graffite soigneusement gravé.

Inédit ; ma copie :

εικτωρ

## 375

MÉDINET HABOU. — Portail du deuxième pylône, côté nord. — Graffite soigneusement gravé. — Long. : 0<sup>m</sup> 35.

Inédit ; ma copie :

μηνα δουλοσ ιησουσ χριστοσ  
ισ̄ χσ̄.

## 376

MÉDINET HABOU. — Graffites « painted in red near the right-hand chamber of the building ».

BIBL. : SAYCE (copie de Wiedemann), *Proceedings S. B. A.* [IV], 1882, p. 121, note 1.

a) ο αγιοσ απα  
μηνας

b) ου αγιοσ  
μενας

c) ου αγιοσ  
απα μη(νας)

b) c) ογ (copte) pour ô (grec)?

## 377

DEIR EL MÉDINEH. — Sur le mur du propylôn, à gauche. — Graffite bien gravé. — Long. : 0<sup>m</sup> 66.

BIBL. : KIRCHHOFF (copie de Lepsius), *C. I. G.*, IV, n° 8949; SAYCE, *Proceedings S. B. A.* [IV], 1882, p. 122, n° 3.

Ma copie <sup>(1)</sup> :

εγω ειμι παυλοσ ελεει ο(εο)υ\* πρεσ[ευτεροσ]  
\*θ(εο)υ.

## 378

DEIR EL MEDINEH. — *Au même endroit (?)*.

BIBL. : SAYCE, *Proceedings S. B. A.* [IV], 1882, p. 122, n° 4.

ηγω ειμι παυλοσ  
ελεει [θ(εο)υ] πρεσβυ(τεροσ)  
υιοσ θεοφιλου  
πρεσβ\* της αγια  
5 σ[.]ε[.]σι[.]α[  
λ[.]ωβοσ μαρτυροσ

1, lire εγώ. — 4, \*πρεσβυσ (pour πρεσβύτεροσ, ou bien σ ne serait-il pas en réalité un signe d'abréviation?). — 4-5, της αγιασ εκκλησιασ? — 6, Ι[άκ]ωβοσ(?).

## 379

DEIR EL BAHARI. — Graffite tracé sur le mur sud de la troisième terrasse.

BIBL. : G. R. PEERS, *J. H. S.*, XXI, 1899, p. 14-15.

εισ θεοσ ο βοηθων υμων 

υμων, lire ἡμῶν (PEERS). — « Below the main inscription [qui consiste en quatre lignes d'un texte grec païen], to the left, is a similar cross, and another of different form. The latter addition with the crosses seems to be a commentary by a Christian convert of the original inscription. » (PEERS.)

## 380

GOURNAH. — Je n'ai pas retrouvé ce texte

<sup>(1)</sup> Sayce : εγω ειμι παυλοσ

ελεει[.]ω πρεσβυ(τεροσ)

Est-ce la même inscription?

gravé « *in pariete picta antri sepulcralis, domicilii quondam aevi christiani anachoretarum* ».

— Date : IV<sup>e</sup> siècle.

BIBL. : LEPSIUS, *Denkmäler*, XII, 6, pl. LXXVI, n° 59; RÉVILLIOUT, *Rapport sur une Mission en Italie*, Paris, 1878, p. 23, note 1.

D'après lui, VAN DER HAEGHEN, *Revue de l'Orient*, XVIII, 1864, p. 81; KIRCHHOFF (copie de Lepsius), *C. I. G.*, IV, n° 8607, et pl. XII.

Cf. PIPER, *Zeitschr. Kirchengesch.*, 1877, p. 209; LECLERCQ, *Dict. d'Arch. Chrét.*, I, col. 3035.

αθανασίου αρχιεπισ[κοπου]  
αλεξανδρείας προσ[ο τουσ μο]  
ναζοντας

[αθ]ανασιος τοισ απ[ανταχου ο]

5 [ρθ]οδοξοισ μοναχο[ισ τοισ τον μ]

[ον]ηρη βιον ασκουσ[ι και εν πιστ]

[ει] χριστου ιδρυμενοισ α[γαπητοισ και]

[πο]θεινοτατοισ [αδελφοισ εν κυρ]

[ιω] χαιρειν τ[ω μεν κυριω ευχαριστω τω]

10 [κεχ]αρισμενω [υμιν το εισ αυτον πισ]

[τευ]ειν ινα μετ[α των αγιων και υμεισ]

[εχ]ητε ζων αιω[νιον επειδη δε]

τιν[εσ] εισιν οι τα [αρειου φρονουσι]

περιοιχομενοι τ[α μοναστηρια δι ου]

15 δεν ετερον η ιν[α ωσ προσ υμασ ερ]

χομενοι κα[ι α]φ[υ]μ[ων ερχομενοι]

εχωσιν απαταν [τουσ ιδιωτας]

τινες δε εισιν οι [λεγουσιν μεν]

[μ]η φρονειν [τα αρειου συμπροιασι]

20 δε και συνευ[χονται αυτοισ αναγ]

καιωσ δια γν[ωμησ των αδελφων γραφειν]

εσπουδασα [ινα την ευσεβη πιστιν την ενε]

ρηθεισαν\* [εν υμιν θεου χαριτι ειλικρινη και]

αδοαον\* δ[ιατηρουντες μη σκανδαλου αι]

25 [τιαν] οφ[λισκανητε τοισ αδελφοισ]

οταν [γαρ τισ υμασ τουσ εν χριστω πιστους θε]

ωρη [κοινωνουντας τοισ τοιουτοισ η αυτοισ συ]

υ[ευχομενουσ]

7,  $\overline{\chi\nu}$ . — 16, lire  $\acute{\alpha}\varphi' \eta\mu\acute{\omega}\nu$ , venant de notre part. — 23, \*ενε]ρηθεισαν. — 24, \*αδολον. Le texte latin de cette lettre encyclique adressée par saint Athanase aux moines de l'archidiocèse d'Égypte, se trouve dans l'édition des œuvres de saint Athanase donnée par les Bénédictins.

## 381

GOURNAH, 1901. — Stèle à fronton triangulaire, vue par M. Capart, chez un certain Abd el Rassoul, à Gournah.

BIBL. : DE RICCI (copie de Capart), *Rev. Arch.*, 1902, 2, p. 144.

μνημειο

υ θεοδοσι

α γερμανου

ετελευτησει

5 υ επειφ  $\overline{\kappa\gamma}$  τη

σ α ινδικτι(ωνοσ)

4, lire ετελεύτησεν. — 6, ινδικτι/.

## 382

VALLÉE DES ROIS <sup>(1)</sup>. — Londres, British Museum, n° 409. — Grès : haut. : 0<sup>m</sup> 19.

BIBL. : LETRONNE (copie de Salt), *Transactions R. S. L.*, II, 1834, pl. VI, n° 52; BIRCH, *Gentleman's Magazine*, XVI, 1841, p. 367, n° 4; HALL, *Copt. and Greek Texts*, p. 10 et pl. IX.

D'après LETRONNE et BIRCH, KIRCHHOFF, *C. I. G.*, IV, n° 9111. Cf. RÉVILLIOUT, *Rev. Égypt.*, IV, 1885, p. 29, n° 39.

Ma copie :

\* τη του θεου δεσπο

ζοντοσ ζωντας

δε και νεκρουσ

θεου προνια εχρη

5 σατο η μακα

ρια σουαει τελι

του βιου τουτο[υ]

μηνι φαωφι ι

ινδ(ικτιωνοσ) ς ο θεοσ α

10 ναπαυσι εν

σκηναισ αγιων

αμην \* ∴

1 et 4,  $\overline{\theta\nu}$ . — 3, δε, lire τε. — 9, ινδι/;  $\overline{\theta\sigma}$ . — 11, αγιω.

<sup>(1)</sup> Les trois inscriptions: FRANZ, *C. I. G.*, III, *add.*, n° 4789, a<sup>1</sup>; DEVILLE, *Arch. des Miss.*, 1885, p. 472, n° 23; FRANZ, *C. I. G.*, III, *add.*, n° 4807, ne me semblent pas chrétiennes. Ces inscriptions sont gravées dans les tombeaux de Ramsès IV et Ramsès V, Vallée des Rois.

## XIX. HERMENT

(HERMONTIS).

383

HERMENT. — Musée du Caire, n° 8395 [Journal d'entrée, n° 27180]. — Borne milliaire. Au-dessous du texte, un †. — Grès : 0<sup>m</sup> 55 × 0<sup>m</sup> 20.

BIBL. : CRUM, *Coptic Mon.*, p. 90, n° 8395.

✠ απο πε  
ριπολιν  
κατω εως  
τχουε και  
5 επικιου [?]  
σχοινια ο  
γδ ομοιωτ

«A mile-stone. Περίπολιν κάτω is in the Heracleop. nome (*B. G. U.*, 552, etc.); the second name can not be clearly identified.» (CRUM.) — 5, επικιου[.] me paraît être aussi le nom d'une ville, située à la même distance (ὁμοίως) que Tchouè de Pérópolis Katò. — 6-7, lire ὀγδοήμοντα?

384

HERMENT. — Musée du Caire, n° 8417 [Journal d'entrée, n° 27629]. — Stèle à fronton triangulaire, orné d'une palme. Sur le bandeau, l'inscription. Le registre inférieur est occupé par une grande croix accostée de deux croix plus petites et de deux palmes. — Grès : 0<sup>m</sup> 77 × 0<sup>m</sup> 29.

BIBL. : CRUM, *Coptic Mon.*, p. 95, n° 8417 et pl. III.

σοφια μονα  
χη

385

HERMENT. — Musée du Caire, n° 8418 [Journal d'entrée, n° 27167]. — Stèle qui devait se terminer par un fronton triangulaire, avec acrotères. Au-dessous, une croix, puis,

au registre inférieur, l'inscription. — Grès : 0<sup>m</sup> 68 × 0<sup>m</sup> 33.

BIBL. : CRUM, *Coptic Mon.*, p. 95, n° 8418 et pl. III.

Ma copie :

a) Entre les bras de la croix, rehaussée de rouge :

α	ω
επει	φ ι ς

b) Au-dessous :

πανισκος απο θυ  
τι μη λυπηθης  
ουδισ γαρ αθα  
νατος εν τω κοσ  
5 μω τουτο [

1, Crum: πανισκος αιγ (?π) οθυ. Je pense que le mot qui suit απο est un nom de pays. — 5, Crum: μωπυπ (?τουτο). Τουτο est une lecture sûre. Il semble qu'il y ait encore quatre lettres après ce mot, illisibles (peut-être αμην).

386

HERMENT. — Musée du Caire, n° 8420. — Stèle rectangulaire sur laquelle est sculpté l'édicule ordinaire aux stèles de cette provenance, avec fronton à acrotères, orné d'une rosace, bandeau portant l'inscription, et, au registre inférieur, un chrisme † accosté de Α ω et de deux palmes, reposant sur un pilastre. — Grès : 0<sup>m</sup> 68 × 0<sup>m</sup> 33.

BIBL. : CRUM, *Coptic Mon.*, p. 96, n° 8420 et pl. IV.

μαρθα"  
θανακνοστου

2, la fille du lecteur του αναγνώστου?

387

HERMENT. — Musée du Caire, n° 8427 [Journal d'entrée, n° 27617]. — Stèle sur laquelle est sculpté un petit édifice, avec fronton à acrotères orné de deux cercles concentriques, bandeau portant l'inscription,

et champ occupé par un chrisme † accosté d'A ω. — Grès : 0<sup>m</sup> 50 × 0<sup>m</sup> 32.

BIBL. : CRUM, *Coptic Mon.*, p. 97, n° 8427.

πατερμουθι"

### 388

HERMENT (Gayet, *Assouan*). — Musée du Caire, n° 8435 [*Journal d'entrée*, n° 27139]. — Fragment d'une stèle décorée comme la précédente, dont il ne reste que la partie supérieure. — Grès : 0<sup>m</sup> 29 × 0<sup>m</sup> 30.

BIBL. : GAYET, *Mémoires de la Mission*, III, 3, 1889, pl. XXXIX, n° 52 ; CRUM, *Coptic Mon.*, p. 98, n° 8435 et pl. VII.

Ma copie :

μωϋσης πββτ

Peut-être π(ρεσ)β(ύ)τ(ερο)ς?

### 389

HERMENT. — Musée du Caire, n° 8444. — Stèle à fronton triangulaire orné de deux cercles concentriques. Au-dessous, l'inscription. Dans le champ de la stèle, une croix pattée inscrite dans une couronne, puis une croix latine. — Grès : 0<sup>m</sup> 69 × 0<sup>m</sup> 29.

BIBL. : CRUM, *Coptic Mon.*, p. 100, n° 8444 et pl. IX.

Ma copie :

εισ θεοσ  
σαρα ✠

### 390

HERMENT. — Musée du Caire, n° 8446. — Grès (stèle brisée à droite) : 0<sup>m</sup> 75 × 0<sup>m</sup> 27.

BIBL. : CRUM, *Coptic Mon.*, p. 100, n° 8446.

Ma copie :

εισ θεο[σ αμ]  
ην ιω[ανν]  
ησ

2, Crum : ιω. La lecture ιω est sûre.

Recueil chrétien.

### 391

HERMENT. — Musée du Caire, n° 8448 [*Journal d'entrée*, n° 27606]. Le registre supérieur de la stèle est occupé par un † accosté de A ω. Au-dessous, l'inscription. — Grès (stèle brisée en bas) : 0<sup>m</sup> 93 × 0<sup>m</sup> 38.

BIBL. : CRUM, *Coptic Mon.*, p. 101, n° 8448.

Ma copie :

μνημιον απα πα  
πνου πρεσβυτ  
ερου ετελευ  
τησεν τυβ(ι) ιε  
5 τησ ε(ι) ιωδ(ικτιωνοσ) ✠  
ημερα αφροδ  
ιτησ

4, le texte portant ιε, il est difficile de lire τυβι ε. — 5, on remarquera ε (ι) ιωδ.

### 392

HERMENT. — Musée du Caire, n° 8451. — Stèle qui devait avoir un fronton triangulaire (brisé). Au-dessous de l'inscription, une croix pattée inscrite dans une couronne, et au-dessous, une croix latine entourée de deux palmes. — Grès : 0<sup>m</sup> 53 × 0<sup>m</sup> 28.

BIBL. : GAYET, *Mémoires de la Mission*, III, 3, 1889, pl. XL, n° 55 ; CRUM, *Coptic Mon.*, p. 101, n° 8451 et pl. X.

Ma copie :

κτιστησ  
ευλογιου

### 393

HERMENT. — Musée du Caire, n° 8452 [*Journal d'entrée*, n° 27512]. — Stèle décorée comme la précédente. — Grès : 0<sup>m</sup> 65 × 0<sup>m</sup> 27.

BIBL. : CRUM, *Coptic Mon.*, p. 101, n° 8452 et pl. X ; SCHMIDT, *Gött. Gelehrt. Anz.*, CLXV, 1903, p. 256.

Ma copie :

πηνισ

« Hatte der Steinmetz einen Lapsus in dem Namen Πληνισ gemacht, in dem er Λ ausgelassen, aber dieses Λ zwischen Π und Η unterhalb einmeiselte. » (SCHMIDT.)

## 394

HERMENT. — Musée du Caire, n° 8456 [*Journal d'entrée*, n° 27622]. — Stèle sur laquelle est sculpté un petit édifice avec fronton à acrotères et colonnes. Au-dessus du fronton, Α Ω ; dans l'entre-colonnement, un † inscrit dans une couronne. — Grès : 0<sup>m</sup> 63 × 0<sup>m</sup> 32.

BIBL. : CRUM, *Coptic Mon.*, p. 102, n° 8456 et pl. XI.

α σοφια ω

## 395

HERMENT. — Musée du Caire, n° 8458 [*Journal d'entrée*, n° 27157]. — Stèle à fronton triangulaire, richement orné. Au-dessous, l'inscription. La partie inférieure de la stèle est brisée. — Grès : 0<sup>m</sup> 39 × 0<sup>m</sup> 29.

BIBL. : CRUM, *Coptic Mon.*, p. 102, n° 8458 et pl. XI.

μακαριος διακο  
νοσ κεραμευσ

## 396

HERMENT. — Musée du Caire, n° 8459. — Stèle triangulaire, avec une croix dans le fronton. Au-dessous de l'inscription, une croix pattée, inscrite dans une couronne. — Grès : 0<sup>m</sup> 61 × 0<sup>m</sup> 31.

BIBL. : CRUM, *Coptic Mon.*, p. 102, n° 8459 et pl. XII.

Ma copie :

κυροσ ηλιωδωρου  
ετελευτησεν  
χοιακ ζ τησ γ  
ινδικ(τιωνοσ) αμην ε  
5 των ζη,,

3, γγ (sic). — 4, ινδικι. — 5, ζη (sic).

## 397

HERMENT. — Musée du Caire, n° 8460. — Stèle d'une décoration analogue à la précédente. — Grès : 0<sup>m</sup> 55 × 0<sup>m</sup> 28.

BIBL. : CRUM, *Coptic Mon.*, p. 103, n° 8460 et pl. XII.

✠ εισ θεοσ ✠  
ωρειευ

## 398

HERMENT. — Musée du Caire, n° 8462 [*Journal d'entrée*, n° 27626]. — Stèle d'une décoration analogue aux précédentes. — Grès : 0<sup>m</sup> 48 × 0<sup>m</sup> 25.

BIBL. : GAYET, *Mémoires de la Mission*, III, 3, 1889, p. 28, n° 24 ; CRUM, *Coptic Mon.*, p. 103, n° 8462 et pl. XII.

Ma copie :

μνημιον πετρο  
σ απο τριβουνου  
ετων νβ μηνοσ χο  
ιαχ δ"

4, lire από τριβούνων.

## 399

HERMENT. — Musée du Caire, n° 8466. — Stèle sur laquelle est sculpté un fronton avec acrotères et, au-dessous, un panneau rectangulaire décoré d'une croix † inscrite dans une couronne. L'inscription est gravée à droite et à gauche des rampants du fronton. Α Ω au-dessus de la couronne. — Grès : 0<sup>m</sup> 56 × 0<sup>m</sup> 62.

BIBL. : CRUM, *Coptic Mon.*, p. 104, n° 8466 et pl. XIII.

συμεανοσ

## 400

HERMENT. — Musée du Caire, n° 8477. — Stèle (brisée en deux morceaux), d'une dé-

coration analogue à celle du n° 399. — Calcaire : 0<sup>m</sup> 53 × 0<sup>m</sup> 34.

BIBL. : GAYET, *Mémoires de la Mission*, III, 3, 1889, p. 20, fig. 44 et pl. XXXVII, fig. 50; CRUM, *Coptic Mon.*, p. 106, n° 8477.

Ma copie :

εις θεοσ ω βοηθω  
ν ηλ[ ]ημ[ ]ωνι

## 401

HERMENT. — Musée du Caire, n° 8478 [*Journal d'entrée*, n° 27192]. — Calcaire : 0<sup>m</sup> 65 × 0<sup>m</sup> 44.

BIBL. : GAYET, *Mémoires de la Mission*, III, 3, 1889, pl. XXXIV; CRUM, *Coptic Mon.*, p. 106, n° 8478.

κυροσ''  
οικονομοσ

## 402

HERMENT. — Musée du Caire, n° 8481 [*Journal d'entrée*, n° 27101]. — Stèle à fronton triangulaire orné d'une palmette. Au-dessous, l'inscription. Le registre inférieur a disparu. — Grès : 0<sup>m</sup> 38 × 0<sup>m</sup> 25.

BIBL. : CRUM, *Coptic Mon.*, p. 106, n° 8481 et pl. XV.

Ma copie :

εις θεοσ εδε  
λευτησεν ω  
μακαριοσ πη  
λουτοσ ω οινου  
5 Φισ εν το μεν  
νι παννι ετη  
στω δεκατησ ι  
ντικτιονο  
σ

1, lire ἐτελεύτησεν. — 4, Crum : διουφισ. — 5-6, lire ἐν τῷ μηνί. — 7, peut-être ἔτη ο' τῆσ (?). — 8, Crum : ἰδικτιονο|σ.

## 403

HERMENT. — Musée du Caire, n° 8482. — Stèle analogue à la précédente. Au-dessous du texte, une croix accostée de palmes. — Grès : 0<sup>m</sup> 35 × 0<sup>m</sup> 30.

BIBL. : CRUM, *Coptic Mon.*, p. 107, n° 8482 et pl. XV.

Ma copie :

[ρ]αβεκκα θυγ  
ατηρ παγαπ  
ητοσ

1, lire Ρέβεκκα. — 2, παταπητοσ ου παγαπητοσ.

## 404

HERMENT. — Musée du Caire, n° 8490 [*Journal d'entrée*, n° 27630]. — Stèle ornée, à la partie supérieure, d'une croix pattée inscrite dans une couronne. — Grès : 0<sup>m</sup> 70 × 0<sup>m</sup> 30.

BIBL. : CRUM, *Coptic Mon.*, p. 108, n° 8490.

ουτεισ αθανλ  
τοσ\* εν τω κοσμ  
ω εν τη ετη κα  
εν τη μηνι παυ  
5 νι κζ τησ τευτ  
ερασ ιντικτιον  
οσ ετελευτησα

1-2, lire οὐδείς; \*αθανατοσ. — 3, lire ἐν τῷ ἔτει. — 6, δευτέρας ἰδικτιῶνος.

## 405

HERMENT. — Musée du Caire, n° 8501 [*Journal d'entrée*, n° 27185]. — Calcaire : 0<sup>m</sup> 72 × 0<sup>m</sup> 29.

BIBL. : GAYET, *Mémoires de la Mission*, III, 3, 1889, pl. XXXVI, n° 49; CRUM, *Coptic Mon.*, p. 110, n° 8501.

✠ αναγιασ

## 406

HERMENT. — Musée du Caire, n° 8503,

[*Journal d'entrée*, n° 27623]. — Stèle ornée, au registre inférieur, d'un chrisme  $\omega \text{P}_a$  inscrit dans une couronne. — Calcaire : 0<sup>m</sup> 62 × 0<sup>m</sup> 53.

BIBL. : CRUM, *Coptic Mon.*, p. 110, n° 8503 et pl. XVIII; SCHMIDT, *Gött. Gelehrt. Anz.*, CLXV, 1903, p. 255.

Ma copie :

† ετελευτησεν\* ο μακαροσ\*  
 θωμασ εν τω μηνι  
 [Φ]αρμουθι εκ\* τησ ε [ι]νδικ(τιωνος)  
 αθ

1, \*ετελευτησεν; \*μακαρισ. — 2, lire μηνί. — 3, \*εκ; il faut sans doute comprendre : [Φ]αρμουθι εκ' (= κε'). — 4, αθ, voir l'Introduction.

## 407

HERMENT. — (+) Musée du Caire, n° 8524 [*Journal d'entrée*, n° 27607]. — Grès : 0<sup>m</sup> 41 × 0<sup>m</sup> 38.

BIBL. : CRUM, *Coptic Mon.*, p. 114, n° 8524; SCHMIDT, *Gött. Gelehrt. Anz.*, CLXV, 1903, p. 258.

\* ετηλευτησεν  
 ..διλοσ ε το  
 μενει μεχειρ  
 κζ''

2, lire εν τῷ μηνί. — 3, d'après Schmidt.

## 408

HERMENT. — Musée du Caire, n° 8533 [*Journal d'entrée*, n° 27601]. — Au-dessous du texte, un grand chrisme. — Grès : 0<sup>m</sup> 49 × 0<sup>m</sup> 44.

BIBL. : CRUM, *Coptic Mon.*, p. 116, n° 8533 et pl. XXIII; SCHMIDT, *Gött. Gelehrt. Anz.*, CLXV, 1903, p. 258.

Ma copie :

[εισ θε]οσ ο εωηθω  
 [ν αμ]ην λαχηρ

## 409

HERMENT. — Musée du Caire, n° 8535. — Au registre supérieur, l'inscription dans un cartel ansé. Au registre inférieur, une croix de Saint-André combinée avec la branche verticale d'un chrisme  $\text{P}$ , et accostée des lettres Α Ω. — Grès : 0<sup>m</sup> 66 × 0<sup>m</sup> 41.

BIBL. : CRUM, *Coptic Mon.*, p. 116, n° 8535 et pl. XXIII.

μνημη  
 σευρισ

## 410

HERMENT. — Musée du Caire, n° 8548. — « Stèle carrée. Le motif central est formé par la croix grecque inscrite dans une circonférence. Le tout est posé sur une combinaison de lignes représentant une croix de Saint-André. Le morceau, d'un travail assez fin, pourrait appartenir au commencement du VII<sup>e</sup> siècle. » (BOURIANT.) — Calcaire : 0<sup>m</sup> 37 × 0<sup>m</sup> 31.

BIBL. : BOURIANT, *Recueil Travaux*, XIII, 1890, p. 51 n° 85, avec fig.; CRUM, *Coptic Mon.*, p. 118, n° 8548 et pl. XXVI.

Cf. GAYET, *L'Art Copte*, p. 215, avec fig.

Ma copie :

†περ μνημη\* και αναπαυσεωσ εν\* χριστω  
 ιησου η μακαρια ταδωρα εκοιμηθη εν τη σημερον  
 ημερα ητισ εστιν τυβι ζ' τησ τριτησ ινδικτιονοσ  
 Lire υπέρ; — \*μνημησ; — \*εν; — χῶ ιν.

## 411

HERMENT. — Musée du Caire, n° 8550 [*Journal d'entrée*, n° 27586]. — Stèle représentant un petit édifice avec fronton à acrotères, architrave et peut-être pilastres. Dans le champ, un chrisme accosté de deux croix ansées. — Grès : 0<sup>m</sup> 45 × 0<sup>m</sup> 31.



BIBL. : CRUM, *Coptic Mon.*, p. 118, n° 8550 et pl. XXVI.

Ma copie :

μουθισ πρεσβυτερ(οσ)

CRUM : πρεσβυτε.

---

### 412

HERMENT. — Musée du Caire, n° 8551. — Stèle d'une décoration analogue à la précédente. — Grès : 0<sup>m</sup> 67 × 0<sup>m</sup> 35.

BIBL. : CRUM, *Coptic Mon.*, p. 119, n° 8551 et pl. XXVI.

ταβουτε''

Inscription grecque?

---

### 413

HERMENT. — Musée du Caire, n° 8553 [*Journal d'entrée*, n° 27602]. — Comme sur les stèles précédentes, on voit, dans le champ une croix pattée accostée de deux croix ansées. Mais la stèle est triangulaire; l'espace compris entre les rampants du fronton et les bords de la stèle est décoré de palmes et d'une croix. L'inscription n'est pas sur l'architrave, mais au registre inférieur de la stèle. — Grès : 0<sup>m</sup> 85 × 0<sup>m</sup> 33.

BIBL. : CRUM, *Coptic Mon.*, p. 119, n° 8553 et pl. XXVI; SCHMIDT, *Gött. Gelehrt. Anz.*, CLXV, 1903, p. 257.

Ma copie :

οννοφριοσ πρ  
εσβυτεροσ κα  
θολικ(ησ) εκκ(λησιασ) παρ  
θενοσ εγκρα(τησ)  
5 ετελευτησ(εν) με  
σορη κη τησ εβ  
δομησ ιωδ(ικτιανοσ)

3, καθολικ/ εκκ/. — 4, εγκρα/. — 5, ετελέντησ/.

---

### 414

HERMENT. — Musée du Caire, n° 8557 [*Journal d'entrée*, n° 27598]. — Stèle sur la-

quelle est gravé un édicule. Dans le tympan une croix accostée des lettres sacrées Α Ω. L'inscription est sur l'architrave. Au-dessous, deux croix ansées. — Grès : 0<sup>m</sup> 53 × 0<sup>m</sup> 34.

BIBL. : CRUM, *Coptic Mon.*, p. 120, n° 8557 et pl. XXVII; SCHMIDT, *Gött. Gelehrt. Anz.*, CLXV, 1903, p. 258.

Ma copie :

εισ θεοσ ο βοηθων  
απα ωωρ μοναχοσ

2, ωωρ, nom copte. On peut cependant considérer l'inscription comme grecque.

---

### 415

HERMENT. — Musée du Caire, n° 8560 [*Journal d'entrée*, n° 27619]. — Décoration analogue à celle de la stèle précédente. (Dans le tympan Ω Α et non Α Ω). — Grès : 0<sup>m</sup> 72 × 0<sup>m</sup> 30.

BIBL. : CRUM, *Coptic Mon.*, p. 120, n° 8560 et pl. XXVIII.

εισ θεοσ ω βοη  
θων υμων ιωσ  
ηφιμοναζων ετε  
λευτησεν ημερα αθη  
5 ριιημειρηνη αμην

2, lire ήμών.

---

### 416

HERMENT. — Musée du Caire, n° 8564 [*Journal d'entrée*, n° 27599]. — Décoration analogue à celle des deux stèles précédentes. — Calcaire : 0<sup>m</sup> 54 × 0<sup>m</sup> 28.

BIBL. : CRUM, *Coptic Mon.*, p. 121, n° 8564 et pl. XXVIII.

σιων //

---

### 417

HERMENT. — Musée du Caire, n° 8562. — Édicule avec fronton, colonnettes, une croix

dans le tympan et une croix ansée entre les colonnettes. — Grès : 0<sup>m</sup> 70 × 0<sup>m</sup> 46.

BIBL. : CRUM, *Coptic Mon.*, p. 120, n° 8562 et pl. XXVIII.

αδαμ δι(ακονοσ)

---

### 418

HERMENT. — Musée du Caire, n° 8566. — Stèle sur laquelle est gravé un édicule, analogue à celui de la stèle précédente, mais présentant cette particularité qu'entre les croix ansées, on voit une *herminette*, indiquant la profession du défunt<sup>(1)</sup>. — Calcaire : 0<sup>m</sup> 42 × 0<sup>m</sup> 35.

BIBL. : BOURIANT, *Recueil Travaux*, XIII, 1890, p. 51, avec fig. ; CRUM, *Coptic Mon.*, p. 121, n° 8566 et pl. XXIX.

Ma copie :

παμωνθησ  
τεκτον

2, lire τέκτων.

---

### 419

HERMENT. — Musée du Caire, n° 8565 [*Journal d'entrée*, n° 27591]. — Stèle cintrée, avec arceau sur lequel est gravée l'inscription. Au-dessous, deux croix ansées. — Calcaire : 0<sup>m</sup> 46 × 0<sup>m</sup> 33.

BIBL. : CRUM, *Coptic Mon.*, p. 121, n° 8565 et pl. XXIX.

ευλογία

---

### 420

HERMENT. — Musée du Caire, n° 8569 [*Journal d'entrée*, n° 27096(?)]. — Stèle en forme de porche d'église; une croix ansée entre les

<sup>(1)</sup> Cf. un marbre de la Gaule romaine publié dans le *Bulletin Monumental*, 1861, p. 193. Voir à ce sujet LEGLERCO, *Dict. d'Arch. Chrét.* (article ASCIA), I, col. 2943 et suiv.

colonnettes Le texte est sur l'architrave. — Calcaire : 0<sup>m</sup> 45 × 0<sup>m</sup> 31.

BIBL. : GAYET, *Mémoires de la Mission*, III, 3, 1889, pl. XXXIII, fig. 38 ; CRUM, *Coptic Mon.*, p. 121, n° 8569 et pl. XXIX ; SCHMIDT, *Gött. Gelehr. Anz.*, CLXV, 1903, p. 256.

Ma copie :

θεκ

« Zu lesen ist θεκκλα. » (SCHMIDT.) Les trois dernières lettres du mot ne sont pas en tout cas sur l'original.

---

### 421

HERMENT (d'après une étiquette collée sur la stèle; d'après le *Journal, Assouan*; d'après Gayet, *Fayoum*). — Musée du Caire, n° 8571 [*Journal d'entrée*, n° 25592]. — Au registre supérieur, un édicule à colonnes surmonté d'un arceau, dans le tympan duquel on voit deux colombes s'abreuvant à une coupe; le texte est gravé entre les colonnes. Au registre inférieur, deux croix ansées. — Grès : 1<sup>m</sup> 08 × 0<sup>m</sup> 32.

BIBL. : GAYET, *Mémoires de la Mission*, III, 3, 1889, pl. LXX, fig. 82 et pl. LXXI, fig. 82 bis ; CRUM, *Coptic Mon.*, p. 122, n° 8571.

Ma copie :

✠ ετελευτησεν απα  
ιακωβ π. ιωκθ. ω[  
μηνι α[θ]υρ κ'τησ ε''  
ινδ(ι)κ(τιωνοσ) μη λυπηθησ ου  
5 τισ γαρ αθανατος εν  
τω κοσμω τουτω α  
μην

---

### 422

HERMENT. — Musée du Caire, n° 8607 [*Journal d'entrée*, n° 27589]. — Partie supérieure d'une stèle avec fronton triangulaire, acrotères et rosace dans le tympan. L'inscription est, pour ainsi dire, disposée sur deux registres; les deux premières lignes, autour du

trou d'attachement de la stèle; les autres (lettres plus petites) au-dessous. — Grès : 0<sup>m</sup> 36 × 0<sup>m</sup> 23.

BIBL. : GAYET, *Mémoires de la Mission*, III, 3, 1889, p. 28, n° 16; CRUM, *Coptic Mon.*, p. 128, n° 8607 et pl. XXXVI.

Ma copie :

Registre supérieur :

ετελευτησ(εν)  
✠ σοφια

Registre inférieur :

✠ ετελευτησεν  
μαριαμ εν μηνι π  
5 παχων π̄γ της α'' ινδ(ικτιωνος)  
μη λυπηθησ ουδεις  
αθανατο(σ) εν τω κοσμ[ω]

2, Crum: μαρια μεν μηνι; π final (omis par Crum) est une erreur du graveur. — 7, il y a place dans la lacune pour un ω.

## 423

HERMENT. — Collection de Mr. Ch. H. Keene (?). — Grès : 0<sup>m</sup> 555 × 0<sup>m</sup> 20.

BIBL. : KEENE, *Proceedings R. Ir. Ac.*, 1892 (Feb. 8), p. 295; SCHMIDT, *Aeg. Zeitschr.*, XXXII, 1894, p. 58-59.

πριν σε λεγειν ω τυμβε τις η τιωσ ευθαδε κειται  
η στηλη εσαα πασι παρερχομενοισ  
σωμα μεν ευθαδε κειται αιμνηστου μακαρισ  
ωσ εθωσ ευσεβεων γευσαμενον θανατου  
αυτη δ ουρανην αγιων πολιν αμφιπολευει  
✠ μισθον εχουσα πουν ουρανιουσ στεφανουσ  
† † †

## 424

HERMENT. — Musée d'Alexandrie, salle 1 (ancien n° 213). — Stèle (brisée à gauche et en bas) qui devait représenter un porche d'église. Il ne reste que le fronton triangulaire et un riche entablement. On devine le sommet des colonnettes et d'une croix. Le tym-

pan est décoré de deux colombes affrontées et s'abreuvant à une fontaine surmontée d'une croix. De chaque côté des rampants, une grappe de raisin. — Calcaire : 0<sup>m</sup> 49 × 0<sup>m</sup> 32.

BIBL. : BOTTI, *Bessarione*, IV, 7, 1899-1900, p. 432, fig. 6. Description dans BOTTI, *Catalogue*, p. 298, n° 213.

Ma copie :

✠ εις θεωσ η ρεβεκα ✠

## 425

HERMENT. — Musée d'Alexandrie, salle 1 (ancien n° 214). — Sommet d'une stèle à fronton triangulaire, décorée en forme de porche d'église; sur chaque rampant, un paon. Entre les colonnettes, une croix grecque dans une couronne. — Calcaire : 0<sup>m</sup> 83 × 0<sup>m</sup> 52.

BIBL. : BOTTI, *Bessarione*, IV, 7, 1899-1900, p. 432 et p. 433, fig. 7.

Description dans BOTTI, *Catalogue*, p. 299, n° 214.

Ma copie :

ιησουσ χριστοσ απα χαρισυιοσ πετροσ  
ισ̄ χ̄. — Livre Χαρίσιοσ Πέτρον.

## 426

HERMENT (d'après une étiquette collée sur la stèle. Botti, *Assouan*?). — Musée d'Alexandrie, salle 1 (ancien n° 271). — Stèle brisée à la partie supérieure; au-dessous du texte, un chrisme ✠ accosté des lettres λ ω et inscrit dans un cercle. — Grès : 0<sup>m</sup> 77 × 0<sup>m</sup> 32.

BIBL. : BOTTI, *Bessarione*, V, 8, 1900-1901, p. 30, n° 46. Description dans BOTTI, *Catalogue*, p. 303, n° 271.

Ma copie :

...νω... τ̄ο[υ]  
κυρου καβελλαν  
ε. . μηνι φαρμουθι  
ισ̄ της ιβ ινδικ(τιωνος) μη  
5 λυπηθησ ουτισ αθα

νατος εν τω κοσμω  
τουτω αμην  
.....

3. [επι] (BOTTI).

## 427

HERMENT. — Musée d'Alexandrie, salle 1 (ancien n° 315). — Stèle incomplète à gauche. A gauche du texte, une croix inscrite dans une couronne. — Calcaire : 0<sup>m</sup> 34 × 0<sup>m</sup> 40.

BIBL. : GAYET, *Mémoires de la Mission*, III, 3, 1889, p. 18, fig. 40; BOTTI, *Bessavione*, V, 8, 1900-1901, p. 232, n° 68. Description dans BOTTI, *Catalogue*, p. 309, n° 315.

Ma copie :

]δρωσ  
ε]τελευτ  
[ησαν] ηλι αν  
[αχ(ωρητησ)] και τιμ  
5 [οθ]εοσ αδε(λφοσ?)  
]επειφ εν ιρινη

1, inintelligible. — 3, pour Ηλί, cf. n° 241.

## 428

HERMENT. — Musée d'Alexandrie, salle 1 (ancien n° 109). — Stèle en forme de porche d'église. L'inscription est gravée sur l'architrave. Entre les colonnettes, une rosace crucifère et une colombe. — Calcaire : 1<sup>m</sup> 09 × 0<sup>m</sup> 35.

BIBL. : Description dans BOTTI, *Catalogue*, p. 286, n° 109.

Ma copie :

ιωανησ

## 429

HERMENT (d'après Gayet. — Botti, *Assouan*). — Musée d'Alexandrie, salle 1 (ancien n° 290). — Partie inférieure d'une stèle. Le nom est gravé sur une bande, au-dessus de laquelle on aperçoit à droite ω, reste des lettres sacrées Α ω. Au-dessous, une croix

ansée inscrite dans trois cercles concentriques. — Grès : 0<sup>m</sup> 60 × 0<sup>m</sup> 31.

BIBL. : GAYET, *Mémoires de la Mission*, III, 3, 1889, pl. XXXII, fig. 37.

Description dans BOTTI, *Notice*, p. 199, n° 2582 = *Catalogue*, p. 306, n° 290.

Ma copie :

ζευσ(κοροσ?)

ζευσ". Ma restitution (douteuse) s'appuie sur le nom (également peu sûr) du n° 170.

## 430

HERMENT (?). — Musée du Caire, n° 8414. — Stèle à fronton triangulaire, avec acrotères, représentant un portail d'église; entre les colonnettes, un chrisme, accosté de palmes et des lettres sacrées Α ω. — Grès : 0<sup>m</sup> 71 × 0<sup>m</sup> 35.

BIBL. : CRUM, *Coptic Mon.*, p. 95, n° 8414 et pl. II.

χμγ

\* μνημιον \*

ευτολμιου πρεσβ(υτερου)

σχολ(αστικου) εκδικου

4, σχολ/.

## 431

HERMENT (?). — Musée du Caire, n° 8415. — Stèle sur laquelle est représenté un porche d'église, mais sans colonnettes. Au registre inférieur, un chrisme accosté de palmes. — Grès : 0<sup>m</sup> 71 × 0<sup>m</sup> 30.

BIBL. : CRUM, *Coptic Mon.*, p. 95, n° 8415 et pl. III.

διοσ

Faut-il lire Διόσκορος? cf. n° 90 et 174.

## 432

HERMENT (?). — Musée du Caire, n° 8416. — Stèle d'une décoration analogue à la

précédente. Entre les bras du chrisme les lettres A ω. — Grès : 0<sup>m</sup> 54 × 0<sup>m</sup> 31.

BIBL. : CRUM, *Coptic Mon.*, p. 95, n° 8416 et pl. III.

Ma copie :

ευλογισ  
αναγνωσ  
τησ εκοιμη(θη)  
παυνη ια τη  
5 σ γι'' ιδικ(τιωνος)  
ετων ιδ

4-5, Crum : τησ γι'' ιδικ.

---

### 433

HERMENT (?). — Musée du Caire, n° 8419 [*Journal d'entrée*, n° 27623]. — Stèle à fronton triangulaire, en forme de portail d'église. Une croix, entre les colonnettes, accostée des lettres A ω et de deux palmes. — Grès : 0<sup>m</sup> 74 × 0<sup>m</sup> 24.

BIBL. : CRUM, *Coptic Mon.*, p. 96, n° 8419 et pl. IV.

δομητια

On notera la forme de l'ω (dans A ω) qui est exactement celle que nous rencontrons dans l'inscription d'Akhmîm, n° 295 (Ϸ).

---

### 434

HERMENT (?). — Musée du Caire, n° 8421. — Stèle d'une décoration analogue à la précédente, si ce n'est que la stèle est rectangulaire. Tout au bas, au-dessous du portail, un texte copte indiquant que la stèle a été remployée. — Grès : 0<sup>m</sup> 75 × 0<sup>m</sup> 33.

BIBL. : CRUM, *Coptic Mon.*, p. 96, n° 8421 et pl. IV; SCHMIDT, *Gött. Gelehrt. Anz.*, CLXV, 1903, p. 256 (pour le texte copte seulement).

μν[ημε]ιον  
βι[κτ]ωρ

---

### 435

HERMENT (?). — Musée du Caire, n° 8422  
*Recueil chrétien.*

[*Journal d'entrée*, n° 27515]. — Stèle d'une décoration analogue à la précédente, mais avec fronton triangulaire.

BIBL. : CRUM, *Coptic Mon.*, p. 96, n° 8422 et pl. IV.

τσελχου

---

### 436

HERMENT (?). — Musée du Caire, n° 8424. — Stèle rectangulaire, d'une décoration analogue à la précédente. — Grès : 0<sup>m</sup> 82 × 0<sup>m</sup> 36.

BIBL. : CRUM, *Coptic Mon.*, p. 97, n° 8424 et pl. V.

μαξιμινοσ

---

### 437

HERMENT (?). — Musée du Caire, n° 8432. — Stèle à fronton triangulaire, d'une décoration analogue aux précédentes, brisée à la partie inférieure. — Grès : 0<sup>m</sup> 38 × 0<sup>m</sup> 34.

BIBL. : CRUM, *Coptic Mon.*, p. 98, n° 8432 et pl. VII.

Ma copie :

μνημειον ανδρεασ  
πετρου απο τριβουνου  
ετων νζ μεχειρ ε τησ  
ιε ιδικτιωνος

2, lire από τριβούνων. Cf. la stèle d'Herment, n° 398.

---

### 438

HERMENT (?). — Musée du Caire, n° 8436. — Stèle rectangulaire d'une décoration analogue aux précédentes. L'inscription est disposée des deux côtés du fronton. — Grès : 0<sup>m</sup> 70 × 0<sup>m</sup> 38.

BIBL. : CRUM, *Coptic Mon.*, p. 99, n° 8436 et pl. VII; SCHMIDT, *Gött. Gelehrt. Anz.*, CLXV, 1903, p. 256.

Ma copie :

εισ θεοσ ξω  
θων  
η μεγαλη

L'explication de cette disposition insolite est donnée par

Schmidt. «So hatte der Steinmetz  $\theta\omega\nu$  von dem Worte  $\beta\omicron\eta\theta\omega\nu$  ausgelassen und dies nachträglich hinzugefügt. . . . Es muss heissen  $\epsilon\iota\sigma\ \theta\epsilon\omicron\sigma\ \xi\omega\eta\theta\omega\nu\ \mu\epsilon\gamma\alpha\lambda\eta$ .  $\mu\epsilon\gamma\alpha\lambda\eta$  ist Name.»

## 439

HERMENT (?). — Musée du Caire, n° 8439. — Stèle sur laquelle sont sculptés un fronton avec acrotères, une architrave portant l'inscription, et, au-dessous, une croix dans une couronne, puis encore, une croix accostée des lettres A  $\omega$  et de deux palmes. — Grès : 0<sup>m</sup> 92 × 0<sup>m</sup> 39.

BIBL. : CRUM, *Coptic Mon.*, p. 99, n° 8439 et pl. VIII.

ΕΤΕΛΕΥΤΗΣΕΝ  
ΜΩΥΣΗΣ

## 440

HERMENT (?). — Musée du Caire, n° 8447. — Au registre supérieur de la stèle, l'inscription entourée de croix et de palmes. Au registre inférieur, une croix pattée dans une couronne, entourée de petites croix et de palmes.

BIBL. : CRUM, *Coptic Mon.*, p. 100, n° 8447 et pl. IX.

✠ μνημειον\*  
ιωαννης

1, \*μνημειον.

## 441

HERMENT (?). — Musée du Caire, n° 8457. — Stèle rectangulaire brisée à la partie inférieure (qui devait être décorée d'un chrisme accosté des lettres A  $\omega$ ). Il reste, au registre supérieur, au-dessus d'un panneau occupé par une croix inscrite dans une couronne, un fronton avec acrotères, et une architrave por-

tant l'inscription. — Grès : 0<sup>m</sup> 78 × 0<sup>m</sup> 49.

BIBL. : CRUM, *Coptic Mon.*, p. 102, n° 8457 et pl. XI.

ΕΤΕΛΕΥΤΗΣΕΝ  
ΑΜΩΝΙΟΣ ΛΑΤΟ  
ΜΟΣ

2, lire  $\Lambda\mu\omega\acute{\nu}\iota\omicron\varsigma$ . — 3, cette ligne est gravée sur un texte précédemment effacé.

## 442

HERMENT (?). — Musée du Caire, n° 8473. — Stèle analogue à la précédente, mais avec fronton triangulaire. Tout ce qui est au-dessous de l'architrave a disparu. — Grès : 0<sup>m</sup> 40 × 0<sup>m</sup> 31.

BIBL. : CRUM, *Coptic Mon.*, p. 105, n° 8473 et pl. XIV.

ΕΤΕΛΕΥΤΗΣΕΝ ΠΛΗΜ  
ΦΑΜ ΠΡΕΣΒΥΤΕΡΟΣ Θ  
ΩΘ ΙΗ ΤΗΣ ΙΔ ΙΝΔΙΚ  
Τ(ΙΩΝΟΣ) ΜΗ ΛΥΠΗΘΗΣ ΟΥ  
5 ΔΕΙΣ ΟΥ ΘΑΝΑΤΟΣ Ε  
Υ ΤΩ ΚΟΣΜΩ ΤΟΥΤΩ

1-2,  $\pi\lambda\eta\mu\phi\alpha\mu$ , peut-être pour  $\pi\lambda\eta\iota\omega$  (?) (CRUM).

## 443

HERMENT (?). — Musée du Caire, n° 8483. — Stèle à fronton triangulaire, orné d'une simple croix. Au-dessous du texte, une croix accostée de palmes. La stèle est brisée à la partie inférieure. — Grès : 0<sup>m</sup> 52 × 0<sup>m</sup> 33.

BIBL. : CRUM, *Coptic Mon.*, p. 107, n° 8483 et pl. XV.

Ma copie :

† ΕΤΕΛΕΥΤΗΣ  
ΕΝ ΤΣΕΛΧΟΥ  
ΙΗ ΕΤΩΝ ΕΠΑ  
ΓΟΜ(ΕΝΩΝ) ΤΗΣ Ε

3, Crum :  $\tau\eta\ \epsilon\tau\omega\nu$ . — Manque  $\iota\nu\delta\iota\kappa\tau\iota\omega\nu\omicron\varsigma$ .

## 444

HERMENT (?). — Musée du Caire, n° 8486.

— Stèle avec fronton triangulaire et acrotères, décorée en forme de portail d'église. Entre les colonnettes, une croix dans une couronne. — Grès : 0<sup>m</sup> 63 × 0<sup>m</sup> 29.

BIBL. : CRUM, *Coptic Mon.*, p. 107, n° 8486 et pl. XVI.

Ma copie :

μνημειον [   
 μυχου απο τριβ(ουνων)   
 ετω[ν με]   
 χειρ' τησ γ" ινδ(ικτιωνοσ)

1, lire μνημειον. — 2, Crum : ηυχου; — τριβ". — 4, ινδ". — Cf. n° 398 et 437.

## 445

HERMENT (?). — Musée du Caire, n° 8487. — Au registre supérieur de la stèle, une croix inscrite dans une couronne. La stèle est brisée en haut et en bas. — Grès : 0<sup>m</sup> 29 × 0<sup>m</sup> 23.

BIBL. : CRUM, *Coptic Mon.*, p. 108, n° 8487.

[ετελευ]τησεν   
 ]Φαμεν   
 ωθ α τησ ιζ" μη   
 λυπηθησ ουδε   
 5 ισ αθανατοσ   
 εν τω κοσμω   
 τουτω

2, manque le nom propre.

## 446

HERMENT (?). — Musée du Caire, n° 8488. — Stèle rectangulaire, décorée à la partie supérieure d'un fronton à acrotères, et au registre inférieur d'une croix inscrite dans une couronne occupant un panneau rectangulaire. — Grès : 0<sup>m</sup> 33 × 0<sup>m</sup> 39.

BIBL. : CRUM, *Coptic Mon.*, p. 108, n° 8488.

[γ]ουνθ   
 [ο]υ

## 447

HERMENT (?). — Musée du Caire, n° 8489. — Stèle d'une décoration analogue à la précédente, à cette exception qu'elle se termine par un fronton triangulaire. — Grès : 0<sup>m</sup> 45 × 0<sup>m</sup> 25.

BIBL. : CRUM, *Coptic Mon.*, p. 108, n° 8489.

εισ θεοσ ο βο   
 ηθον αμην   
 πλουτωγενο   
 υσ διακονου

## 448

HERMENT (?). — Musée du Caire, n° 8491. — Stèle à fronton triangulaire décorée en portail d'église. Dans le tympan, deux colombes affrontées. A droite et à gauche de l'architrave, qui porte l'inscription, une croix ansée. La partie inférieure de la stèle a disparu. — Grès : 0<sup>m</sup> 32 × 0<sup>m</sup> 35.

BIBL. : CRUM, *Coptic Mon.*, p. 108, n° 8491 et pl. XVI.

μα ✕ ρια

## 449

HERMENT (?). — Musée du Caire, n° 8493. — Stèle rectangulaire, du type des porches d'église, brisée à la partie inférieure. — Grès : 0<sup>m</sup> 39 × 0<sup>m</sup> 31.

BIBL. : CRUM, *Coptic Mon.*, p. 109, n° 8493 et pl. XVI.

✕ εισ θεοσ ο βοηθων ✕   
 μαδαμηουι

## 450

HERMENT (?). — Musée du Caire, n° 8494. — Stèle à fronton. Le texte est dans un

cartel ansé. A la partie inférieure (très mutilée), une croix. — Grès : 0<sup>m</sup> 61 × 0<sup>m</sup> 42.

BIBL. : CRUM, *Coptic Mon.*, p. 109, n° 8494 et pl. XVI.

Ma copie :

ρεβεν(α) μο  
ναχη φαρμ  
ενωθ κα  
ιε ινδικ(τιωνος)

3, Crum : *Φαμενωθ* !.. — La première ligne tout au moins est gravée sur un texte précédemment effacé. La première lettre que Crum lit η est un ρ gravé sur un ancien κ. Vient ensuite un ρ ou un ι effacé ; entre ε et ε, un α effacé.

### 451

HERMENT (?). — Musée du Caire, n° 8498. — Stèle à fronton triangulaire reposant sur une architrave où est gravée l'inscription. Au registre inférieur, une croix dans une couronne. — Grès : 0<sup>m</sup> 60 × 0<sup>m</sup> 23.

BIBL. : CRUM, *Coptic Mon.*, p. 110, n° 8498 et pl. XVII.

✠ μαρθα ✠

### 452

HERMENT (?). — Musée du Caire, n° 8508. — Stèle cintrée; une croix inscrite dans une couronne. Le texte est au-dessous. — Grès : 0<sup>m</sup> 36 × 0<sup>m</sup> 26.

BIBL. : CRUM, *Coptic Mon.*, p. 111, n° 8508 et pl. XIX.

✠ εικτωρ

### 453

HERMENT (?). — Musée du Caire, n° 8511. — Stèle carrée. Au registre supérieur, une croix inscrite dans une couronne de perles. Le texte est au-dessous. — Calcaire : 0<sup>m</sup> 37 × 0<sup>m</sup> 36.

BIBL. : CRUM, *Coptic Mon.*, p. 112, n° 8511 et pl. XX.

✠ εισ θεος ο βοεθων ✠  
λια χουιακ γ τησ α  
✠ ινδικτιονος ✠

1, lire βοηθων.

### 454

HERMENT (?). — Musée du Caire, n° 8513. — Stèle décorée en forme de portail d'église. — Calcaire : 0<sup>m</sup> 69 × 0<sup>m</sup> 38.

BIBL. : CRUM, *Coptic Mon.*, p. 112, n° 8513.

εισ θεος μνημι  
ειον απα διου ε  
τελευτησεν τυ  
ει ιγ τησ ιι ινδικ(τιωνος)  
5 μη λυπηθησ ου  
δισ αθανατος εν  
τω [κοσμ]ω

1, lire μνημειον.

### 455

HERMENT (?). — Musée du Caire, n° 8523. — Stèle rectangulaire sur laquelle sont sculptés un fronton avec acrotères, une croix inscrite dans un cercle, et des palmes. Le texte est au bas de la stèle. La première ligne du texte est coupée par le trou d'attachement. — Grès : 0<sup>m</sup> 53 × 0<sup>m</sup> 27.

BIBL. : CRUM, *Coptic Mon.*, p. 114, n° 8523 et pl. XXII; SCHMIDT, *Gött. Gelehrt. Anz.*, CLXV, 1903, p. 257.

Ma copie :

† ει[σ θε]ος  
φθοσαξη  
οηο αμην

2-3, Schmidt : «Hat der Steinmetz sich wahrscheinlich einen Scherz erlaubt, indem die Buchstaben kreuzweise gelesen werden müssen, so das ο βοηθος herauskommt». (Les lettres 1, 5, 7 de la ligne 2 restent inexplicées.)

### 456

HERMENT (?). — (+) Musée du Caire, n° 8525. — Grès : 0<sup>m</sup> 70 × 0<sup>m</sup> 43.

BIBL. : CRUM, *Coptic Mon.*, p. 114, n° 8525.



ετελευτησ  
 εν η μακαρια ρ  
 αχηλ εν το μη  
 ν επειφ ζ τησ  
 5 α ι[νδι]κ(τιωνοσ)

3-4, lire ἐν τῷ μηνί. — 5, ι[νδι]κ/.

## 457

HERMENT (?). — (+) Musée du Caire, n° 8529. — Grès : 0<sup>m</sup> 46 × 0<sup>m</sup> 36.

BIBL. : CRUM, *Coptic Mon.*, p. 115, n° 8529.

[εισ θεοσ ο ε]ο[η]θων  
 ]οσ[ ε]τελευτηκο \*  
 [μη]νοσ τυβι α [τησ  
 [ινδ]ικτιονοσ

2, dans la lacune le début d'un nom propre; — \*ε]τε-  
 λευτησε ου τε]τελευτηκο[σ (pour τετελευτηκώς) (?).

## 458

HERMENT (?). — Musée du Caire, n° 8532. — Stèle ornée d'une rosace cruciforme inscrite dans un cercle reposant sur une grande croix. La stèle a été retournée, et l'inscription est au-dessous de la rosace, considérée comme registre inférieur de la stèle, incomplète d'ailleurs en bas. — Calcaire : 0<sup>m</sup> 56 × 0<sup>m</sup> 40.

BIBL. : CRUM, *Coptic Mon.*, p. 115, n° 8532 et pl. XXIII.

εισ θεοσ

## 459

HERMENT (?). — Musée du Caire, n° 8534. — Stèle décorée d'une croix inscrite dans une couronne. L'inscription est au-dessous. — Calcaire : 0<sup>m</sup> 70 × 0<sup>m</sup> 40.

BIBL. : CRUM, *Coptic Mon.*, p. 116, n° 8534 et pl. XXIII; SCHMIDT, *Gött. Gelehrt. Anz.*, CLXV, 1903, p. 257 (la lecture est presque tout entière de lui).

† ετελευτησεν  
 η μακαρια μαρθα  
 εν τω μηνι φαμενωθ  
 ε̄ τησ εκτησ ινδικ(τιωνοσ)

5 μη λυπηθησ ουδεις  
 αθανατοσ

4, ινδικ/.

## 460

HERMENT (?). — Musée du Caire, n° 8545. — Au-dessous de l'inscription, une rosace cruciforme. — Grès : 0<sup>m</sup> 73 × 0<sup>m</sup> 31.

BIBL. : CRUM, *Coptic Mon.*, p. 117, n° 8545 et pl. XXV.

ευφν

μια

## 461

HERMENT (?). — Musée du Caire, n° 8514. — Stèle à fronton triangulaire; dans le tympan, deux branches de feuillage; au-dessous, un panneau carré occupé par une croix inscrite dans une couronne. — Grès : 0<sup>m</sup> 69 × 0<sup>m</sup> 29.

BIBL. : CRUM, *Coptic Mon.*, p. 112, n° 8514; SCHMIDT, *Gött. Gelehrt. Anz.*, CLXV, 1903, p. 257.

απα ευχα[ρι]οσ

αναχωρητησ

1, lecture de Schmidt.

## 462

HERMENT (?). — Musée du Caire, n° 8516. — Stèle du même type que la précédente. La partie qui est au-dessous de l'inscription a disparu. — Grès : 0<sup>m</sup> 38 × 0<sup>m</sup> 34.

BIBL. : CRUM, *Coptic Mon.*, p. 113, n° 8516 et pl. XX.

Ma copie :

[ε]κοιμηθη ευλογια μ  
 ονοχη εν τω μηνι τυβ  
 ι κη τησ ιζ ινδικ(τιωνοσ) ετη  
 κς μη λυπηθησ και γ  
 5 αρ ουδεις αθανατ  
 οσ εν τω κοσμω τουτ  
 ω"

2, lire *μοναχή*. — 3, *ινδικ*. Crum : *τησ ζ ινδικ*; *ιζ* me semble d'une lecture certaine; c'est une erreur du graveur.

## 463

HERMENT (?). — Musée du Caire, n° 8517. — Stèle (brisée en quatre fragments) ornée d'une croix inscrite dans une couronne. Le texte est au-dessous. — Calcaire : 0<sup>m</sup> 41 × 0<sup>m</sup> 35.

BIBL. : CRUM, *Coptic Mon.*, p. 113, n° 8517 et pl. XX.

Ma copie :

*σαραπ[ι]ων μ(ονα)χ(οσ)*

## 464

HERMENT (?). — Musée du Caire, n° 8518. — Stèle ornée d'une rosace inscrite dans une couronne qui forme l'anneau d'une grande croix ansée. — Calcaire : 0<sup>m</sup> 56 × 0<sup>m</sup> 37.

BIBL. : CRUM, *Coptic Mon.*, p. 113, n° 8518 et pl. XXI.

*διογενησ*

## 465

HERMENT (?). — Musée du Caire, n° 8522. — Stèle à fronton triangulaire. Tout le registre inférieur a disparu, et la stèle est encore plus mutilée qu'au temps où Crum en copia l'inscription. — Calcaire : 0<sup>m</sup> 50 × 0<sup>m</sup> 32.

BIBL. : CRUM, *Coptic Mon.*, p. 114, n° 8522 et pl. XXII.

Ma copie :

*εισ θεοσ ο βω  
ηθον αμην  
ιωνα[σ  
μη[νι  
5 τησ [.. ινδικ(τιωνοσ)]  
μη λ[υπηθησ ου]  
τισ α[θαν]  
ατοσ ε[ν τω κοσμω]*

Crum avait pu lire :

*εισ θεο ω βω | ηθον αμην | ιωνα[σ] πρεσβη(τεροσ) |  
μηνι μεχιλ κυ | τησ[. ινδ.] | μη λυ[πηθησ ου] | τισ  
α[θαν] | ατοσ ε[ν τω κοσμω]*

1, le texte porte *θεοσ ο*, non *θεο ω*.

## 466

HERMENT (?). — Musée du Caire, n° 8549. — Stèle sans ornements. — Grès : 0<sup>m</sup> 75 × 0<sup>m</sup> 29.

BIBL. : CRUM, *Coptic Mon.*, p. 118, n° 8549; SCHMIDT, *Gött. Gelehr. Anz.*, CLXV, 1903, p. 258.

Ma copie :

*εκοιμηθ  
η ψαυ πα  
χων  
κς τησ ις" ι  
5 ινδικ(τιωνοσ)*

2, *ψαυ = ψαί[ς]*. — 4-5, *ινδικ*. — L'inscription a cinq, et non quatre lignes.

## 467

HERMENT (?). — Musée du Caire, n° 8552. — Stèle décorée en forme de porche d'église. Autour des rampants du fronton, deux palmes; entre les colonnettes, un chrisme accosté de deux croix ansées et des lettres A ω.

BIBL. : GAYET, *Mémoires de la Mission*, III, 3, 1889, pl. XLIV, fig. 60; CRUM, *Coptic Mon.*, p. 119, n° 8552 et pl. XXVI.

Ma copie :

*ετελευτησεν πληνισ  
αρχιπρεσβ(υτεροσ) εκκλησιασ πακερησ  
εωσ τυβι ιε τησ εξ ινδικ(τιωνοσ) εν ειρηνη και αγι  
α υπομονη*

2, *αρχιπρεσβ*". — 3, *εξ (sic)*. — 3-4, *άγία ύπομονή*.

## 468

HERMENT (?). — Musée du Caire, n° 8561. — Stèle du même type que la précédente. Un chrisme dans le tympan, accosté des lettres A ω; deux croix ansées entre les colonnettes. — Grès : 0<sup>m</sup> 49 × 0<sup>m</sup> 33.

BIBL. : CRUM, *Coptic Mon.*, p. 120, n° 8561 et pl. XXVIII.

ισακ/ προποσιτος  
σευηρισ

1, *praepositus*.

### 469

HERMENT (?). — Musée du Caire, n° 8563.  
— Stèle avec fronton triangulaire et acrotères. Dans le tympan, une croix accostée des lettres Α Ω. Au registre inférieur, une palme entre deux croix ansées. — Calcaire : 0<sup>m</sup> 53 × 0<sup>m</sup> 33.

BIBL. : GAYET, *Mémoires de la Mission*, III, 3, 1889, pl. XXXI, fig. 36 ; CRUM, *Coptic Mon.*, p. 121, n° 8563.

υλιασ

Lire Ηλίας.

### 470

HERMENT (?). — Musée du Caire, n° 8570.  
— Stèle cintrée dont tout le champ est occupé par une large croix ansée, au-dessous de laquelle est l'inscription, peinte en vert. — Grès : 0<sup>m</sup> 29 × 0<sup>m</sup> 19.

BIBL. : CRUM, *Coptic Mon.*, p. 122, n° 8570 et pl. XXX.

† πετρου  
διακονου

### 471

HERMENT (?). — Musée du Caire, n° 8574.  
— Stèle décorée en forme de portail d'église. L'entablement est occupé par un chrisme entre deux croix ansées, et par l'inscription. Entre les colonnettes, un vaisseau symbolique surmonté d'un chrisme accosté des lettres Α Ω. — Calcaire : 0<sup>m</sup> 39 × 0<sup>m</sup> 30.

BIBL. : CRUM, *Coptic Mon.*, p. 122, n° 8574 et pl. XXX.

πετροσ'' μονωχοσ''

Lire μοναχός.

### 472

HERMENT (?). — Musée du Caire, n° 8576.  
— Au registre supérieur de la stèle une couronne. L'inscription est au-dessus. — Calcaire : 0<sup>m</sup> 72 × 0<sup>m</sup> 28.

BIBL. : CRUM, *Coptic Mon.*, p. 123, n° 8576 et pl. XXX.

Ma copie :

εισ θεοσ μακ  
αρι(οσ)

### 473

HERMENT (?). — Autrefois au Musée d'Alexandrie (ancien n° 149), aujourd'hui, au Musée du Caire, n° 8577. — Fragment de stèle. — Grès : 0<sup>m</sup> 38 × 0<sup>m</sup> 29.

BIBL. : CRUM, *Coptic Mon.*, p. 123, n° 8577 et pl. XXX.

Ma copie :

[ια]κωβ  
διακον(οσ)

### 474

HERMENT (?). — Musée du Caire, n° 8580.  
— Stèle (incomplète), ornée de dessins géométriques. — Grès : 0<sup>m</sup> 82 × 0<sup>m</sup> 37.

BIBL. : CRUM, *Coptic Mon.*, p. 123, n° 8580 et pl. XXXI.

[α]για θεοδ  
οσια αμην

### 475

HERMENT (?). — Musée du Caire, n° 8582.  
— Stèle avec fronton triangulaire ; au-dessous de l'architrave, deux panneaux accolés renfermant chacun un chrisme. — Grès : 0<sup>m</sup> 45 × 0<sup>m</sup> 38.

BIBL. : CRUM, *Coptic Mon.*, p. 124, n° 8582 et pl. XXXII ; SCHMIDT, *Gött. Gelehrt. Anz.*, CLXV, 1903, p. 258.

Ma copie :

επωνυχοσ πορδαρη  
σισ''

## 476

HERMENT (?). — Musée du Caire, n° 8606.  
— Partie supérieure d'une stèle; au-dessous  
du texte, fronton d'un portail d'église qui a  
disparu. — Calcaire : 0<sup>m</sup> 31 × 0<sup>m</sup> 26.

BIBL. : CRUM, *Coptic Mon.*, p. 128, n° 8606 et pl. XXXVI.

✠ εἰς θεοσ ο βοηθων  
αμην ϣ̄ ετελευτη  
σεν η μ[ακ]αρια κυρα  
εν μηνι τυβ̄ι ε̄  
5 τησ τρ[ι]τησ ιν̄  
δικτ(ιωνοσ) [μ]η λυ  
πηθ[ησ] ου  
δεισ [αθ]ανα  
τοσ εν [τ]ω κοσμω [τ]ουτο ✠ ✠

5-6, ινδικτ/. — 9, lire τούτω.

## 477

HERMENT (?). — Musée du Caire, n° 8614.  
— Stèle ornée d'une rosace cruciforme in-  
scrite dans une double couronne de perles et  
de guirlandes. — Calcaire : 0<sup>m</sup> 28 × 0<sup>m</sup> 27.

BIBL. : CRUM, *Coptic Mon.*, p. 129, n° 8614 et pl. XXXVII.

✠ μαρια

## 478

HERMENT (?). — Musée du Caire, n° 8637.  
— Stèle décorée d'un fronton et d'une  
architrave portant l'inscription. Au registre  
inférieur, au-dessous de la croix, inscrite  
dans une couronne, une colombe aux ailes  
éployées. — Grès : 1<sup>m</sup> 02 × 0<sup>m</sup> 40.

BIBL. : CRUM, *Coptic Mon.*, p. 133, n° 8637 et pl. XLI;  
SCHMIDT, *Gött. Gelehrt. Anz.*, CLXV, 1903, p. 256.

Ma copie :

✠ ετελευτησεν  
εινα χοιακ τευ  
τερα και εικασ  
τησ ι" ινδικτ(ιωνοσ)

2, εινα, nom propre (SCHMIDT). — 2-3, lire δευτέρας  
και εικοστής. — 4, ινδικτ/.

## 479

HERMENT (?). — Musée du Caire, n° 8642.  
— Stèle d'un type analogue à la précédente,  
mais d'une décoration plus riche, et terminée  
par un fronton avec acrotères. — Grès :  
0<sup>m</sup> 95 × 0<sup>m</sup> 33.

BIBL. : CRUM, *Coptic Mon.*, p. 134, n° 8642 et pl. XLI.

Ma copie :

μνημειον ωριων εγχειρισ  
τησ μη λυπηθησ ουδεισ α  
θανατοσ εν τω κοσμω  
τουτω μεσορη κ̄ς ι ειω  
5 δικ(τιωνοσ) αμην

1-2, Crum : εδιεριστης.

## 480

HERMENT (?). — Musée du Caire, n° 8652.  
— Stèle (brisée en deux morceaux) du même  
type que les précédentes, mais sans le fron-  
ton qui a sans doute disparu. — Grès : 0<sup>m</sup> 72  
× 0<sup>m</sup> 38.

BIBL. : CRUM, *Coptic Mon.*, p. 135, n° 8652 et pl. XLIII.

ιακωβ̄ αθυ  
ρ̄ ιε̄

## 481

HERMENT (?). — Musée du Caire, n° 8654.  
— Stèle du même type que les précédentes,  
mais avec fronton triangulaire. — Calcaire :  
0<sup>m</sup> 67 × 0<sup>m</sup> 41.

BIBL. : CRUM, *Coptic Mon.*, p. 136, n° 8654 et pl. XLIV;  
SCHMIDT, *Gött. Gelehrt. Anz.*, CLXV, 1903, p. 256-257.

Ma copie :

]οσ πρεσβ[υτεροσ]  
ιωαννησ τησ [αγι]  
ασ εκκλησιασ α[λη]  
θινησ εν τω μην[ι]  
5 φαμενωθ ιβ̄ τησ  
ενατησ ι(υ)δ(ι)κ(τιωνοσ) και  
ευχαριστω

6, ιδκ/.

## 482

HERMENT (?). — Musée du Caire, n° 8672.  
— Stèle cintrée représentant un portail d'église, reposant sur trois autres portails plus petits; au-dessous, l'inscription, dans un cartel ansé. Décoration très riche de croix, feuillages et griffons. — Calcaire : 0<sup>m</sup> 64 × 0<sup>m</sup> 32.

BIBL. : CRUM, *Coptic Mon.*, p. 139, n° 8672 et pl. XLVI; SCHMIDT, *Gött. Gelehrt. Anz.*, CLXV, 1903, p. 258.

Ma copie :

μη λυπισ αβανα  
τον ουτισ αβανα  
τον εισ το κοσμον τ  
συτον\* ιωαννης  
5 μοναζ(ων) τυβι ιζ ινδ(ικτιωνοσ) α

1, le premier *αθανατον* est une erreur du graveur. — 3-4, \* *τουτον*. — Les corrections sont faciles à faire.

## 483

HERMENT (?). — Musée du Caire, n° 8676.  
— Fragment de stèle. Très riche fronton, avec acrotères; dans le tympan, deux paons affrontés, buvant dans une coupe. L'inscription est au-dessous, dans un cartel ansé. — Calcaire : 0<sup>m</sup> 39 × 0<sup>m</sup> 64.

BIBL. : CRUM, *Coptic Mon.*, p. 139, n° 8676 et pl. XLVIII; SCHMIDT, *Gött. Gelehrt. Anz.*, CLXV, 1903, p. 258.

\* εισ θεοσ ο βοηθ  
ων λογαδιοσ ιησουσ  
χριστοσ βοηθησον

2, λογαδιοσ (SCHMIDT). — 2-3, ισ χρσ.

## 484

HERMENT (?). — Musée du Caire, n° 8709.  
— Stèle brisée à la partie supérieure. Au  
*Recueil chrétien.*

milieu du texte, une croix inscrite dans un cercle. — Calcaire : 0<sup>m</sup> 34 × 0<sup>m</sup> 41.

BIBL. : CRUM, *Coptic Mon.*, p. 145, n° 8709.

ο θ(εο)σ αναπαυση αυ  
τον εισ κο  
λπ(ον) αβρα(αμ) κ(αι) ι  
σακ κ(αι) ιακω  
5 ε αμην \*

2-3, κολπ/. — 3, αβρ̄/. — 3-4, κ/.

## 485

HERMENT (?). — Musée du Caire, n° 8712.  
— Calcaire : 0<sup>m</sup> 23 × 0<sup>m</sup> 36.

BIBL. : CRUM, *Coptic Mon.*, p. 146, n° 8712.

\*  
μη λυπου  
τυκωτη  
ουδιοσ αθαν  
ατοσ ετων  
5 μη φαρμου  
θι ις δ ιντι(κτιωνοσ)

2, nom propre?

## 486

HERMENT (?). — Musée du Caire, nos 8374 et 8476. — Stèle en deux fragments, décorée au registre supérieur d'une croix inscrite dans une couronne. L'inscription est disposée au-dessus et au-dessous du motif ornemental. — Grès : 0<sup>m</sup> 11 × 0<sup>m</sup> 18.

BIBL. : CRUM, *Coptic Mon.*, p. 87, n° 8374 et p. 105, n° 8476 et pl. XIV; SCHMIDT, *Gött. Gelehrt. Anz.*, CLXV, 1903, p. 257.

Copie de Schmidt :

εισ θεοσ θ  
ανασια μν  
ημειον ουδ  
ισ αθανατοσ  
5 εν τω κοσμ  
ω τουτω π[

C'est Schmidt qui s'est aperçu que les deux fragments 8374 et 8476 devaient être rapprochés.

## 487

HERMENT (?). — (+) Musée du Caire, n° 8392. — Fragment de stèle. — Grès : 0<sup>m</sup> 14 × 0<sup>m</sup> 17.

BIBL. : CRUM, *Coptic Mon.*, p. 90, n° 8392.

Φιλων ακ[  
ρουειελ[  
σαι επ[  
εφιπ[

3-4, lire ἐπί μηνός ἐφίπ (= ἐπειφ)... ?

## 488

HERMENT (?). — (+) Musée du Caire, n° 8393. — Grès : 0<sup>m</sup> 38 × 0<sup>m</sup> 34.

BIBL. : CRUM, *Coptic Mon.*, p. 90, n° 8393.

✠ εἰς θεοσ  
παξανη  
διακωνοσ

## 489

HERMENT (?). — (+) Musée du Caire, n° 8400. — Grès : 0<sup>m</sup> 36 × 0<sup>m</sup> 32.

BIBL. : CRUM, *Coptic Mon.*, p. 92, n° 8400 ; SCHMIDT, *Gött. Gelehr. Anz.*, CLXV, 1903, p. 257.

✠ ετελευτησεν  
ο η μακαρια  
ευλογια  
μηνι φαρμου

5 θι κγ ιωδ(ικτιωνοσ) γ

2, ο doit être supprimé. — 5, κγ, lecture de Crum ; κη, lecture de Schmidt ; ιωδ/.

## 490

HERMENT (?). — (+) Musée du Caire, n° 8402. — Grès : 0<sup>m</sup> 58 × 0<sup>m</sup> 36.

BIBL. : CRUM, *Coptic Mon.*, p. 92, n° 8402.

εἰς θεο[σ]  
ο βοηθου

πετεχνουχ\*  
υμισ π διακ[ο]  
5 νοσ ουδεις  
αθαν[ατοσ]

3, le groupe υχ est à supprimer ; lire Πετεχνούμις. — 4, Π, article copte = δ.

## 491

HERMENT (?). — Musée du Caire, n° 8405. — L'inscription est entourée de quatre chrismes accostés des lettres Α Ω α̅ω̅. — Grès : 0<sup>m</sup> 48 × 0<sup>m</sup> 48.

BIBL. : CRUM, *Coptic Mon.*, p. 93, n° 8405.

ανεπαη ισακ παννουθιου κατα  
την κ̅γ̅ του μηνουσ επειφ της  
θ' ιωδ(ικτιωνοσ) ετων λα ονοματι κυριου  
θεου πατροσ και σωτηροσ ιησου χριστου και αγιου  
5 πνευματοσ αμην

1, lire ἀνεπαύθη. — 3, ιωδ/; κ̅γ̅. — 4, θ̅υ̅ πατρ/; σωτηρ/ ι̅υ̅ υ̅χ̅. — 5, ν̅π̅σ̅.

## 492

HERMENT (?). — Musée du Caire, n° 8406. — Au-dessus du texte, un chrisme accosté de Α Ω α̅ω̅. — Grès : 0<sup>m</sup> 56 × 0<sup>m</sup> 31.

BIBL. : CRUM, *Coptic Mon.*, p. 93, n° 8406.

εἰς θε  
ωσ  
τσεν  
μηρου

## 493

HERMENT (?). — Musée du Caire, n° 8407. — Stèle ornée d'un grand chrisme α̅ω̅. — Grès : 0<sup>m</sup> 72 × 0<sup>m</sup> 45.

BIBL. : CRUM, *Coptic Mon.*, p. 93-94, n° 8407.

εἰς θε[οσ]  
ο βοηθοσ  
απα παυλοσ  
πρε(σβυτεροσ)

## 494

HERMENT (?). — Musée du Caire, n° 8627.  
— Stèle richement ornée, bordée de festons.  
Au sommet, l'inscription; au-dessous une  
croix dans une couronne; au registre infé-  
rieur un portail d'église avec arceau. — Cal-  
caire : 0<sup>m</sup> 95 × 0<sup>m</sup> 43.

BIBL. : CRUM, *Coptic Mon.*, p. 131, n° 8627 et pl. XXXIX.

✠ ετελευτησεν  
ισακ Φαρμου(θι) κε της  
θ̄ ινδικ(τιωνος) μη  
λυπηθη  
5 σ ουδεις αθανατος  
εν τω κοσμω

3, ινδικ/.

## 495

HERMENT (?). — Musée du Caire, sans nu-  
méro. — Stèle brisée à la partie inférieure  
et à gauche, décorée d'un fronton et d'une  
architrave. — Grès : 0<sup>m</sup> 58 × 0<sup>m</sup> 44.

BIBL. : LEFEBVRE, *Bull. Inst. fr.*, III, 1903, p. 80, n° 26.  
Cf. CABROL, *Dict. d'Arch. Chrét.*, I, col. 1569.

a) Sur l'architrave :

αμ]ην

b) Au registre inférieur :

εις θεος ο βοηθων αμ  
α [ι]ουστινα  
]ακκ  
οπα[ ] εν μηνι μ  
5 εχειρ ι της ζ ινδ  
[ι]κ(τιωνος) μη λυπηθεις ου

La fin de la formule (μη λυπηθης) manque.

## 496

HERMENT (?). — Musée du Caire, sans

numéro. — Stèle brisée à gauche. — Grès :  
0<sup>m</sup> 69 × 0<sup>m</sup> 39.

BIBL. : LEFEBVRE, *Bull. Inst. fr.*, III, 1903, p. 81, n° 27.  
D'après lui, CRUM, *Archæol. Report*, 1903-1904, p. 82.

a) Sur une bande, au sommet de la stèle :

εικτωρ

b) Dans un médaillon :

[εκοι]μηθη εικτωρ ιατροσ  
ετη ιθ παυνι κη  
[μη] λυπηθησ ου[δε]ισ  
[γαρ] αθανατος εν  
5 τω κοσμω  
τουτω

a) et b) 1, correction de Crum.

## 497

HERMENT (?). — Musée du Caire, n° 8668.  
— Stèle richement décorée, représentant  
deux portails d'église, avec arceaux, juxta-  
posés. Le registre supérieur est peint en  
rouge; l'inférieur en noir. — Calcaire : 0<sup>m</sup> 55  
× 0<sup>m</sup> 39.

BIBL. : CRUM, *Coptic Mon.*, p. 138, n° 8668 et pl. XLVI.

... σαιν διακου(οσ) ι(ησου)σ χ(ριστο)σ

CAGIN, CAIN signifie, en copte, «médecin». Je suppose  
que le premier mot était un nom propre analogue à notre  
nom : *Lemire*.

## 498

HERMENT (?). — Musée du Caire, n° 8670.  
— Stèle représentant un porche d'église,  
avec fronton triangulaire très allongé et une  
coquille dans le tympan. — Calcaire : 0<sup>m</sup> 50  
× 0<sup>m</sup> 28.

BIBL. : CRUM, *Coptic Mon.*, p. 138, n° 8670 et pl. XLVI.

εις θεος ο βοηθων  
✠ πετροσ ✠

## 499

HERMENT (?). — Musée d'Alexandrie, salle 1 (ancien n° 222). — Stèle cintrée, décorée en forme de portail d'église, avec un aigle (?) aux ailes éployées entre les colonnettes. — Calcaire : 0<sup>m</sup> 41 × 0<sup>m</sup> 30.

BIBL. : Stèle mentionnée dans BOTTI, *Catalogue*, p. 299, n° 222.

Inédit; ma copie :

εισ θεος ο ιακωβ

## 500

HERMENT (d'après BOTTI. — STRZYGOWSKI, *Esneh?*). — Musée d'Alexandrie, salle 1 (ancien n° 176). — Stèle cintrée décorée comme la précédente. — Calcaire : 0<sup>m</sup> 36 × 0<sup>m</sup> 23.

BIBL. : BOTTI, *Bessarione*, V, 8, 1900-1901, p. 240, n° 86; STRZYGOWSKI, *Bull. Soc. Arch. d'Alex.*, V, 1902, p. 90 et fig. 67.

Description dans BOTTI, *Catalogue*, p. 293, n° 176.

εισ θεος ο βωε

θων μουσησ

## 501

HERMENT (?). — Musée d'Alexandrie, salle 1 (ancien n° 206). — Stèle rectangulaire, ornée d'une longue croix entourée de palmes<sup>(1)</sup>. — Calcaire : 0<sup>m</sup> 62 × 0<sup>m</sup> 36.

BIBL. : Stèle mentionnée dans BOTTI, *Catalogue*, p. 297, n° 206.

Inédit; ma copie :

εισ θεος ο βωη

θων αυτη

2, αυτη ου αυγη?

## 502

HERMENT (?). — Musée d'Alexandrie, salle 1

(ancien n° 352). — Calcaire : 0<sup>m</sup> 51 × 0<sup>m</sup> 40.

BIBL. : GAYET, *Mémoires de la Mission*, III, 3, 1889, p. 29, n° 38; BOTTI, *Bessarione*, V, 8, 1900-1901, p. 32, n° 50 et p. 238, n° 81.

Description dans BOTTI, *Catalogue*, p. 313, n° 352.

Ma copie :

εισ θεος

ω βοηθω

ν αμην ζ

ωη μενοσ

5 επειφ δ ιο

5, faut-il comprendre : δ ι(νδικτι)ο(νοσ)? Sinon δ est le quantième de Epiph; mais qu'est-ce alors que ιο?

## 503

HERMENT (?). — Londres, British Museum, n° 1335. — Stèle à fronton triangulaire, avec acrotères. L'inscription occupe le registre supérieur de la stèle; au-dessous, une croix pattée dans une couronne. — Calcaire : haut. : 0<sup>m</sup> 79.

BIBL. : HALL, *Copt. and Greek Texts*, p. 11 et pl. X; p. 134 et pl. XCIV.

Ma copie :

εισ θεος

μνημειων παυ

λου ηλιοδαρου

απο τριβ(ουνων) : ετελε

5 υτησεν μηνι φ

αρμουθι κθ τησ

γσ ινδικ(τιανοσ) αμην

4, pour ἀπὸ τριβ(ούνων), cf. n° 398, 437, 444. — 7, γσ = τριτῆς (HALL) (?); ινδικ/.

## 504

HERMENT (?). — Londres, British Museum, n° 1326. — Stèle terminée par un fronton triangulaire. L'inscription occupe le registre supérieur; au-dessous, une croix pattée dans

<sup>(1)</sup> Décoration analogue à celle des stèles Fayoumiques.



une couronne et une seconde croix entourée de deux palmes. — Grès : haut. : 0<sup>m</sup> 41.

BIBL. : HALL, *Copt. and Greek Texts*, p. 11 et pl. X; p. 133 et pl. XCIII.

                  ΧΜΥ  
 εισ θεοσ ιωαν  
 νησ ευπρεπιο  
 ν τη ια αθυρ τη  
 5 σ ι' ινδικ(τιωνοσ) ετελ  
 ευτησεν αμην

5, ινδικ/.

### 505

HERMENT (?). — Londres, British Museum, n° 1352. — Un fronton est dessiné sur la stèle qui est rectangulaire; dans ce fronton, le monogramme A ΧΩ; l'inscription est gravée sur le bandeau; au-dessous, une énorme croix ansée. — Calcaire : haut. : 0<sup>m</sup> 42.

BIBL. : HALL, *Copt. and Greek Texts*, p. 11 et pl. X.

ε[ι]σ μνημοσυνασ σαβι  
 νοσ αναγ[νωσ]τησ

1, lire μνημοσύνην.

### 506

HERMENT (?). — Londres, British Museum, n° 1350. — Le champ de la stèle est occupé par une croix pattée inscrite dans une couronne de feuillages; au-dessous, un aigle (?) aux ailes éployées, qu'encadrent les lettres A Ω. L'inscription occupe le registre supérieur de la stèle. — Grès : 0<sup>m</sup> 72.

BIBL. : HALL, *Copt. and Greek Texts*, p. 12; p. 133 et pl. XCIII.

Ma copie :

                  ] // αθυρ . [  
 ινδικτιων  
 [ε]των ργ αμην

1, le quantième du mois et le chiffre de l'indiction doivent être à la fin de cette première ligne.

### 507

HERMENT (?). — Londres, British Museum, n° 1250. — Stèle à fronton triangulaire et acrotères. Le registre supérieur est occupé par l'inscription; le registre inférieur par une croix pattée inscrite dans une couronne de lauriers. — Grès : haut. : 0<sup>m</sup> 58.

BIBL. : HALL, *Copt. and Greek Texts*, p. 133 et pl. XCIV.

✠ ετελευτησεν μ  
 ακαριοσ ιωαννου  
 τυβι ιδ' τησ ι' ινδικ(τιωνοσ)  
 μη λυπηθησ ουδεις

5 αθανατοσ εν τω κοσμω

τουτω

3, ινδικ/.

### 508

HERMENT (?). — Londres, British Museum, n° 1255. — Stèle à fronton avec acrotères; dans le tympan, deux rameaux de vigne. Au-dessous, l'inscription gravée sur le bandeau. Le registre inférieur est occupé par une grande croix en forme de chrisme (†), accostée, en haut, des lettres A Ω, en bas de deux petites croix. — Grès : haut. : 0<sup>m</sup> 61.

BIBL. : HALL, *Copt. and Greek Texts*, p. 134 et pl. XCIV.

μουσεσ

✠ 

### 509

HERMENT (?). — Londres, British Museum, n° 1337. — Stèle légèrement cintrée, très richement décorée; le motif principal consiste en quatre pilastres soutenant l'architrave ornée d'un méandre et surmontée du fronton, orné lui-même de palmes, rosaces et perles. C'est, dit Hall, une « degradation of the

temple *in antis* type<sup>(1)</sup>. L'inscription est au bas de la stèle. — Calcaire : haut. : 0<sup>m</sup> 43.

BIBL. : HALL, *Copt. and Greek Texts*, p. 135 et pl. XCVII.

αμμονιος

### 510

HERMENT (?). — Londres, British Museum, n° 1327. — Stèle décorée comme la précédente; mais les colonnes sont plus courtes et plus dégradées; le fronton au contraire s'est développé et enrichi; dans le champ qui sépare le fronton des deux côtés de la stèle, on voit deux paons mystiques sculptés. L'inscription est au bas de la stèle. — Calcaire : haut : 0<sup>m</sup> 41.

BIBL. : HALL, *Copt. and Greek Texts*, p. 135 et pl. XCVII.

μηνοσ μεχερ ιζ ταια

### 511

HERMENT (?). — Londres, British Museum, n° 1328. — Stèle analogue aux deux précédentes, mais les colonnes sont réduites à deux et très diminuées. L'architrave est ornée d'un guillochis et surmontée d'un fronton semi-circulaire décoré d'une rosace, de perles et de festons. Le texte est disposé sur une tablette carrée, entre les deux antes. — Calcaire : haut. : 0<sup>m</sup> 39.

BIBL. : HALL, *Copt. and Greek Texts*, p. 136 et pl. XCVII.

εις θεοσ

ο βοηθων

τσια φα

μενωθ ιβ

5 τησ ιη ινδι(κτιωνοσ)

5, ινδι/.

<sup>(1)</sup> Ce que Hall désigne par ces mots n'est pas autre chose que ce que j'ai appelé *porche* ou *portail d'église*.

### 512

HERMENT (?). — Londres, British Museum, n° 621. — Stèle de même forme que la précédente. Dans le fronton semi-circulaire, les perles et festons sont remplacés par un guillochis et par l'inscription qui suit les contours de la stèle. L'architrave est décorée d'une bande de perles. Entre les deux colonnes, deux lions affrontés.

BIBL. : HALL, *Copt. and Greek Texts*, p. 136 et pl. XCVII.

\* εισ θεοσ ο βο[ηθων τ?]αια παχων ια.

### 513

HERMENT (?). — Londres, British Museum, n° 405. — Stèle cintrée, surmontée d'une corniche. Au-dessous, un bandeau, avec l'inscription. Le registre inférieur de la stèle est occupé par une croix pattée, entre deux colonnes. — Calcaire : haut. : 0<sup>m</sup> 42.

BIBL. : HALL, *Copt. and Greek Texts*, p. 134 et pl. XCVIII.

\* κυριε αναπαυσον

την ψυχην θεοδουρ(ου)

ιησουσ | χριστοσ

νι | κα

2, θεοδουρ. — 3, ισ χσ.

### 514

HERMENT (?). — Londres, British Museum, n° 620. — Stèle cintrée. Le registre supérieur est occupé par cinq cercles concentriques (dont l'un orné de perles) entourant une rosace. Au-dessous, le texte. — Calcaire : haut. : 0<sup>m</sup> 44.

BIBL. : HALL, *Copt. and Greek Texts*, p. 136 et pl. XCVIII.

\* ταπια φαρμου

θιοσ \* δ τησ σ

2, \* φαρμουθι; lire της σ' [ινδικτιωνοσ].

## 515

HERMENT (?). — Londres, British Museum, n° 677. — Stèle carrée; au registre supérieur deux croix pattées autour d'un trou servant à fixer la stèle au mur. Au-dessous, l'inscription dans un cadre rectangulaire, entouré de méandres et autres ornements; tout au bas de la stèle, à droite et à gauche, une paire de colombes affrontées. — Calcaire : 0<sup>m</sup> 43 × 0<sup>m</sup> 43.

BIBL. : HALL, *Copt. and Greek Texts*, p. 139, n° 2.

† μνημειον μαννας  
ετελευτησεν εν μηνι  
τυβι ζ̄ τησ γ̄̄ ινδικ(τιωνος) μη  
λυπηθησ ουδεις αθα  
5 νατος εν τω κοσμω  
τουτω ιησουσ χριστοσ βοηθησον  
αυτη και ελεησον το  
πνευμα αυτησ αμην "

3, ινδικ " . — 6, ισ̄ χσ̄. — 8, πνα.

## 516

HERMENT (?). — Londres, British Museum, n° 665. — Stèle cintrée. Au registre supérieur, au-dessous d'une bande ornée de rameaux de vigne, une croix pattée entre deux pilastres; dans chaque exergue, un oiseau grossièrement exécuté. Au-dessous, dans un cartel ansé, l'inscription. — Grès : 0<sup>m</sup> 66 × 0<sup>m</sup> 38.

BIBL. : HALL, *Copt. and Greek Texts*, p. 140, n° 4.

\* εισ θεοσ ο βοηθων  
ιωαννησ φαμενωθ ε  
ινδικ(τιωνος) ιδ ι(ησου)σ χριστοσ \*  
3, χσ̄.

## 517

HERMENT (?). — Londres, British Museum, n° 664. — Stèle cintrée. Au registre supérieur une colombe aux ailes éployées, un disque sur la tête. Au registre inférieur, deux lions affrontés, chacun entre deux pilastres surmontés d'un arc orné d'un guillochis. Au-dessous, l'inscription. — Calcaire : 0<sup>m</sup> 59 × 0<sup>m</sup> 41.

BIBL. : HALL, *Copt. and Greek Texts*, p. 140, n° 5.

\* εισ θεοσ ο βοηθων μουσ  
ησ φαρμουθιοσ ιε τησ ζ̄ ινδ(ικτιωνος)  
2, lire φαρμουθι.

## 518

HERMENT (?). — Londres, British Museum, n° 667. — Stèle cintrée. Dans le champ, une colombe, ayant une croix pattée sur la tête et se tenant sur un pilastre. De chaque côté, des feuillages et des têtes de lion. Tout autour une bande de feuillages. Au-dessous, l'inscription. — Calcaire : 0<sup>m</sup> 43 × 0<sup>m</sup> 32.

BIBL. : HALL, *Copt. and Greek Texts*, p. 141, n° 6.

† εισ θεοσ ο βοηθων  
σαρα

## 519

HERMENT (?). — Londres, British Museum, n° 669. — Stèle cintrée avec fronton et acrotères. Dans le tympan deux oiseaux (?) affrontés et des rameaux de vigne. Au registre inférieur, une colombe ayant un amulette au cou; une croix à droite; un pilastre de chaque côté. Au-dessous encore, deux oiseaux ou dragons (?). L'inscription court le long du cintre, au sommet de la stèle. — Calcaire : 0<sup>m</sup> 46 × 0<sup>m</sup> 33.

BIBL. : HALL, *Copt. and Greek Texts*, p. 141, n° 7.

\* εισ θεοσ ο βοηθων\* θευτωρα \*  
\*βοηθων. — Lire Θεοδώρα.

## 520

HERMENT (?). — Londres, British Museum, n° 675. — Stèle cintrée. Dans le champ de la stèle, un médaillon renfermant une croix pattée, entourée d'un guillochis. Au-dessous, l'inscription.

BIBL. : HALL, *Copt. and Greek Texts*, p. 141, n° 9.

✠ εἰς θεοσ ο βοηθοσ  
δαυειδ παχων θ  
τησ ιβ̄ ιν̄δικ(τιωνοσ) αμην

3, αμην précédé d'un hori.

## 521

HERMENT (?). — Londres, British Museum, n° 680. — Stèle cintrée, avec acrotères. Au registre supérieur, une croix entourée de bandes semi-circulaires et de rameaux de vigne, ainsi que de l'inscription. Au registre inférieur une colombe aux ailes éployées entre deux pilastres. — Calcaire : 0<sup>m</sup> 59 × 0<sup>m</sup> 40.

BIBL. : HALL, *Copt. and Greek Texts*, p. 141, n° 10.

✠ εἰς θεοσ ο βοηθων η ραχηλ ✠

## 522

HERMENT (?). — Londres, British Museum, n° 663. — Stèle avec décoration de rameaux de vigne, croix inscrite dans une couronne, etc. — Calcaire : 0<sup>m</sup> 66 × 0<sup>m</sup> 27.

BIBL. : HALL, *Copt. and Greek Texts*, p. 141, n° 11.

εἰς θεοσ το  
βοεθ

« The cutting of the inscription was evidently abandoned owing to the mistakes of the mason. » (HALL.)

## 523

HERMENT (?). — Londres, British Museum, n° 671. — Stèle cintrée. — Calcaire : 0<sup>m</sup> 36 × 0<sup>m</sup> 23.

BIBL. : HALL, *Copt. and Greek Texts*, p. 142, n° 12.

✠ εἰς θεοσ ο βοθε  
ων\*

\*βοηθων. — « The name originally inserted has been cut out. » (HALL.)

## 524

HERMENT (?). — Londres, British Museum, Christian Room. — Au registre supérieur de la stèle, une croix, entre deux colonnettes; au registre inférieur, une croix dans un cercle et une colombe aux ailes éployées, sur un rameau. — Calcaire.

BIBL. : DALTON, *Catalogue*, p. 165-166, n° 942, fac-similé.

Copie de De Ricci :

εἰς θεοσ ο βοηθω  
ν σωφρονη ετελε  
υτησεν παχων ι τη  
σ ια ιν̄δικ(τιωνοσ)

## 525

HERMENT (?). — Londres, British Museum, n° 1046. — Plaque de calcaire. — Haut. : 0<sup>m</sup> 43.

BIBL. : WIEDEMANN, *Recueil Travaux*, XVII, 1895, p. 16; HALL, *Copt. and Greek Texts*, p. 9 et pl. IX.

† μνημειον τησ ✠  
μακαριασ δειδουσ  
ετελευτησεν εν τω μνη  
φαμενωθ ιη τησ α ιν̄δικ(τιωνοσ)

5 μη λυπηθεισ ουδεισ αθανατοσ ιι

4, ιν̄δικ/.

## 526

HERMENT (?). — Rome, Musée du Vatican.  
— Stèle richement ornée; l'inscription est gravée, au registre supérieur, dans un cartel ansé.

BIBL. : MARUCCHI, *Bessarione*, V, 9, 1900-1901, p. 29, fig. 12, et p. 30 = *Catalogo*, p. 381, n° 14, et p. 382, fac-similé.

D'après lui, DE RICCI, *Rev. Arch.*, 1902, 2, p. 142.

μη λειπιθ  
ησ ταβι κε  
† σαρα  
ουδισ αθ[α]  
5 νατοσ εν τ  
ω βιου τουτ  
ω

## 527

HERMENT (?). — Rome, Musée du Vatican.  
— Stèle ornée, au registre supérieur, d'un aigle (?) encadré d'entrelacs et autres ornements. — Calcaire : 0<sup>m</sup> 365 × 0<sup>m</sup> 205.

BIBL. : MARUCCHI, *Röm. Quartal.*, X, 1896, p. 380 et fig. = *Il Museo Vaticano*, p. 313, n° 52 a = *Catalogo*, p. 313, n° 52 a.

Copie de De Ricci :

εισ θεοσ ο βοηθο  
η \* ρεβεκα

1-2, \*βοηθον (= βοηθών). — Marucchi, ligne 2, lit ν au lieu de η et suppose que ce ν est la finale de [αμη]ν. La copie de De Ricci me paraît plus sûre.

## 528

HERMENT (?). — Athènes, École Française.  
— L'inscription est disposée sur un secteur

*Recueil chrétien.*

de circonférence; au-dessous, partie supérieure d'une croix pattée. — Marbre : 0<sup>m</sup> 17 × 0<sup>m</sup> 25.

BIBL. : LEFEBVRE, *Bull. Corr. Hell.*, XXVI, 1902, p. 455.

✠ εκμηθη εν χ(ριστο)υ ιησου του  
μακαριτου παυλου υπο  
διακ(ου) εν μηνι μεσορ  
η ια ιωδ(ικτιωνοσ) ια

1, ιν̄. — 2-3, υποδιακ̄.

## XX. ESNÉH (LATOPOLIS).

## 529-532

DEIR EL CHOHAHA (Couvent des Martyrs) <sup>(1)</sup>.  
— Graffites tracés sur un mur du couvent.

BIBL. : LEPSIUS, *Denkmäler*, XII, 6, pl. LXXXII, n° 172-175, fac-similés.

D'après lui, VAN DER HAEGHEN, *Rev. Arch.*, 1864, 2, p. 105; KIRCHHOFF, *C. I. G.*, IV, n° 8946.

Texte donné par Lepsius :

- a) εισ θε  
ωσ ο βω  
ηθων
- b) εισ οεοε\* ο βωηθων  
πελησ  
α — ω
- c) εισ οεοσ\* ο βοηθων  
✠ πετροσ ✠
- d) † εισ θεοσ ω βω[ηθων]  
σαρα [

b), \*θεοσ. — c), \*θεοσ.

<sup>(1)</sup> Ce couvent est à une heure au sud-ouest d'Esnéh. C'est de lui qu'il est question dans Granger, Lepsius et W. de Bock. Je l'ai visité en août 1906, mais je n'ai pas retrouvé toutes les inscriptions signalées par ces voyageurs. Les graffites ont certainement disparu sous le badigeon dont les Coptes ont recouvert les murs, il y a deux ou trois ans. — J'ai visité aussi le *Deir el Fakhouri*, au nord-ouest d'Esnéh (à une heure et demie de Matana), mais je n'y ai vu que des inscriptions coptes.

## 533-534

DEIR EL CHOHAHA (Couvent des Martyrs). — Pierres encastrées dans le mur de la cour. Granger cite cinq textes, dont deux seulement sont intelligibles. Outre ces deux textes (reproduits ci-dessous), deux autres commencent par εἰς θεὸς ὁ βοηθῶν. Tous ont disparu, excepté le second.

BIBL. : GRANGER, *Relation du voyage fait en Égypte, en l'année 1730*, Paris, 1745, p. 74-75.

a) ✠ εἰς θεὸς Παῦλος

b) Stèle en forme de disque, ornée d'une croix inscrite dans deux cercles concentriques, l'un décoré de perles, l'autre entourant l'inscription. La stèle est mutilée à gauche. — Calcaire : diamètre : 0<sup>m</sup> 21.

Ma copie :

]εἰς θεοῦ βικτω[ρ]

Je ne suis pas absolument certain que ce soit la même stèle que celle, dont le texte serait, selon Granger : εἰς θεοσ ο βοη[θ]ων βικτωρ.

## 535-538

DEIR EL CHOHAHA (Couvent des Martyrs). — J'ai trouvé dans un réduit, près du sanctuaire, les stèles dont le texte est ci-dessous.

Inédits ; ma copie :

a) Calcaire : 0<sup>m</sup> 15 × 0<sup>m</sup> 17.

υπερ μνημ  
ησ και αναπ  
αυσεωσ εκ  
οιμηθη η  
5 μακαρια πσια  
αθυρ[  
πελ[

b) Fragment d'une stèle cintrée, qui devait être richement ornée. Le registre supérieur

était décoré de plusieurs cercles concentriques. — Calcaire : 0<sup>m</sup> 24 × 0<sup>m</sup> 29.

[εισ] (cercles) θεο[σ]  
[ο βοη] θου  
]σινναμωνη μη λη  
[πηθη]σ ουτισ α[θαν]ατου  
[ε]ν κο[σμων]το]υ  
[τω]

c) Stèle cintrée, incomplète en bas, à gauche. Au registre supérieur, une rosace cruciforme inscrite dans un cercle décoré, sur sa circonférence, de palmes et de croix en forme de *panes decussati*. — Grès : 0<sup>m</sup> 50 × 0<sup>m</sup> 45.

✠ (cercle) ✠  
] γ  
] κουνουσ  
[εισ θεοσ] ω βοειθο  
[υ κ]ουνουσ

d) Fragment de stèle. — Calcaire : 0<sup>m</sup> 21 × 0<sup>m</sup> 11.

[ο θεο]σ ο βοηθ  
[ων ]υ χοιακ κ  
[ινδικτι]ονουσ ζ

2, υ, finale d'un nom propre?

## 539

DEIR EL CHOHAHA (Couvent des Martyrs). — Graffite.

BIBL. : W. DE BOCK, *Matériaux*, p. 78, fig. 93 c, fac-similé.

εισ θεοσ ο βοηθων

## 540

TIRAT EL GARIA (à une heure au sud d'Esnéh), août 1906. — Destinée au Musée du Caire. — Stèle trouvée par des *sebakhin*, richement ornée, au registre supérieur, d'un

aigle (?) aux ailes éployées. Au-dessous, l'inscription. — Calcaire : 0<sup>m</sup> 48 × 0<sup>m</sup> 35.

Inédit; ma copie :

† εἰς θεῶσ  
αθανασίῳσ  
Φαρμουθι ιϚ

2, Γ final est fait comme un L.

### 541

ESNÉH (d'après Jouguet). — Musée du Caire, n° 9243. — Calcaire : 0<sup>m</sup> 24 × 0<sup>m</sup> 20. — Date : 30 avril 890.

BIBL. : DE RICCI (copies de Jouguet et de Milne), *Rev. Arch.*, 1902, 2, p. 145-146; MILNE, *Greek Inscr.*, p. 75, n° 9243.

Cf. WEISSBRODT, *Verzeichnis Braunsberg*, p. 18, n° 14.

Copie de Milne :

ηκοιμηθη εν χριστω ι(ησο)υ η μα  
καρια πιτρωνια εν τη [σ]η  
μερον ημερα ητισ εστ[ι π]α[χ]  
ων ε τηνη απο διοκλη  
5 τιανου χϚ ετη [σ]αρακη  
νου σο [κ(υρι)]ε ο θ(εο)ε\* ο παντο  
κρατωρ ο θεο[σ] ο τον πν(ευμ)α  
[τ]ον θειων και κυριος ι πασησ  
σαρκ[ο]σ α[ν]απαυσον τ  
10 ησ ψυχ(ησ) αυτησ εν χολ[ποισ]  
αβρααμ κ(αι) ισαακ και  
ιακωβ εν παραδεισ  
ω τησ [τ]ρυφης ενθα  
ευφραινομενον εμ  
15 ] \* [ ] αν[

1, χα. — 4, lire peut-être π[α]χ[ων] ε', ετη, etc. . . —  
6, \*θ(εο)σ. — 7, θ. — 8, θν (=θειων πνευμάτων?);  
κσ; ι, à supprimer. — 11, κ/.

### 542

ESNÉH. — Musée du Caire, n° 8512. — Stèle cintrée, dont le champ est occupé par une croix pattée, très ornée, inscrite dans

une couronne, autour de laquelle court l'inscription. — Calcaire : 0<sup>m</sup> 43 × 0<sup>m</sup> 37.

BIBL. : GRUM, *Coptic Mon.*, p. 112, n° 8512 et pl. XX.

Ma copie :

ειτ θεοτ θ\* εω  
θεωτ πεεω''

1, \*ο. — 1-2, lire εσηθός. — L'inscription est gravée à l'envers.

### 543

ESNÉH. — Musée du Caire, n° 8544. — Stèle cintrée, dont le champ est occupé par une double croix pattée inscrite dans une couronne. L'inscription est au-dessus et au-dessous de la couronne. — Calcaire : 0<sup>m</sup> 20 × 0<sup>m</sup> 26.

BIBL. : GRUM, *Coptic Mon.*, p. 117, n° 8544 et pl. XXV.

Ma copie :

εισ [θεο]σ τσια  
διοσ

### 544

ESNÉH. — Musée du Caire, n° 8662. — Stèle cintrée, représentant un portail d'église, avec fronton richement orné, colonnettes et aigle (?) aux ailes éployées. L'inscription est gravée le long du cintre. — Calcaire : 0<sup>m</sup> 40 × 0<sup>m</sup> 27.

BIBL. : GRUM, *Coptic Mon.*, p. 137, n° 8662 et pl. XLV; SCHMIDT, *Gött. Gelehr. Anz.*, CLXV, 1903, p. 258.

Ma copie :

\* εἰς θεοσ ο [εση]θων πανεσνην

### 545

ESNÉH. — Musée du Caire, n° 8665. — Stèle analogue à la précédente; le fronton triangulaire est remplacé par un arceau, et on voit, entre les colonnettes, deux colombes affrontées. — Calcaire : 0<sup>m</sup> 37 × 0<sup>m</sup> 25.

BIBL. : GRUM, *Coptic Mon.*, p. 138, n° 8665 et pl. XLV.

εσ θεωσ τσαννα

Lire εἰς θεός.

## 546

ESNÉH. — Musée du Caire, n° 8671. — Stèle richement ornée de trois façades d'église avec arceau, l'une superposée aux deux autres, et renfermant chacune, soit une colombe, soit une paire de colombes affrontées. — Calcaire : 0<sup>m</sup> 49 × 0<sup>m</sup> 33.

BIBL. : CRUM, *Coptic Mon.*, p. 139, n° 8671 et pl. XLVI.

✠ εἰς θεοσ μαρθα

## 547

ESNÉH (?). — Musée du Caire, n° 8375. — Fragment de stèle. — Calcaire : 0<sup>m</sup> 14 × 0<sup>m</sup> 14.

BIBL. : CRUM, *Coptic Mon.*, p. 87, n° 8375.

✠ εἰς [θεοσ ο βο]  
ηθω[ν  
τανλ[  
κ[

## 548

ESNÉH (?). — Londres, British Museum, n° 1338. — Stèle cintrée; au centre, une croix dans une couronne; l'inscription est gravée à la partie supérieure de la stèle, autour de la couronne. — Calcaire : haut. : 0<sup>m</sup> 41.

BIBL. : HALL, *Copt. and Greek Texts*, p. 12 et pl. X.

✠ εἰς θ[εοσ ο β]οθηον\*  
μηω μησορη αμην

1, \*βοθηον (lire βοθηών). — 2, μηω est-il pour ημων? ou bien ne serait-ce pas la déformation d'un nom propre? ou encore une corruption de μνη?

## 549

ESNÉH (?). — Londres, British Museum,

n° 1362. — Stèle à fronton triangulaire orné de feuillages. — Calcaire : haut. : 0<sup>m</sup> 33.

BIBL. : BINCH, *Gentleman's Magazine*, XVI, 1841, p. 367, n° 3; HALL, *Copt. and Greek Texts*, p. 12 et pl. XI; p. 135 et pl. XCVI.

Ma copie :

εἰς θεοσ ο βοθηων  
μωνσησ παυλου κε  
ντηριον εκοιμηθη ετων  
λε // επειφ δ τησ δευ  
5 τερασ ινδικτι(ωνοσ) 

2-3, lire κεντυριων. — 4, Hall: επειφα. — 5, ινδικτι./

## XXI. EDFOU

(APOLLINOPOLIS MAGNA).

## 550

EDFOU. — Temple. Graffite tracé sur un mur de la galerie qui réunit les deux tours du pylône, à gauche du *mètre* gravé par l'Expédition Française. — Long. : 0<sup>m</sup> 18.

Inédit; ma copie :

✠ εγω λυκασ

## 551

EDFOU. — Temple. Graffite tracé sur le jambage de gauche de la porte donnant accès à la tour de droite du pylône. — Long. : 0<sup>m</sup> 18.

Inédit; ma copie :

θωμασ  
αβραμ\*

\*αβρααμ.

## 552

EDFOU. — Temple. Graffite tracé sur le mur d'enceinte intérieur; côté est. — Long. : 0<sup>m</sup> 14.

Inédit; ma copie :

σιμων

σιμω.



## 553-554

EDFOU. — Temple. Graffites tracés sur le mur extérieur de la cella, côté nord. Long. du premier : 0<sup>m</sup> 11; long. du second : 0<sup>m</sup> 15.

Inédit; ma copie :

a) μηνα  
b) μηνα

## 555

EDFOU. — Temple. Graffite tracé à l'ocre rouge, sur le mur d'enceinte intérieur, côté nord. — Long. : 0<sup>m</sup> 25.

Inédit; ma copie :

[δι]ακον(οσ)  
ⲓⲁⲕⲱⲥ ⲛ

## 556

EDFOU, juillet 1906. — Stèle trouvée par les *sebakhin*. — Destinée au Musée du Caire. — La stèle est cintrée; au registre supérieur, une rosace inscrite dans un cercle, et des palmes, au-dessous d'une colombe aux ailes éployées. Le texte occupe le registre inférieur. — Grès : 0<sup>m</sup> 61 × 0<sup>m</sup> 25.

Inédit; ma copie :

μν\* λυπι  
ιωαννησ  
ουδεις αθ  
ανατοσ εν τω  
5 βιω τουτω

1, \* μη. — 5, υ semble avoir été gravé après coup.

## 557

EDFOU. — Musée du Caire, n° 8629 [Journal d'entrée, n° 25278]. — Stèle brisée au sommet. — L'inscription occupe le haut de la stèle; une croix ansée, ajourée comme

une rosace et enguirlandée de feuillages, occupe le champ inférieur.

BIBL. : BOURIANT, *Recueil Travaux*, V, 1884, p. 60, n° 1; GAYET, *Mémoires de la Mission*, III, 3, 1889, pl. LI, fig. 67; CRUM, *Coptic Mon.*, p. 132, n° 8629.

Ma copie :

]μν\* λυπι  
η μαρια

\* μη.

## 558

EDFOU. — Musée du Caire, n° 8632 [Journal d'entrée, n° 25587]. — La stèle est brisée au sommet; au-dessous de l'inscription, une *grecque* très riche. — Calcaire : 0<sup>m</sup> 32 × 0<sup>m</sup> 41.

BIBL. : GAYET, *Mémoires de la Mission*, III, 3, 1889, pl. LXXXVII, fig. 98; CRUM, *Coptic Mon.*, p. 132, n° 8632 et pl. XL.

Ma copie :

[ε]κοιμηθ(η) παχων  
κϵ" τησ" ι" ινδικ(τιωνοσ)

2, ινδικ".

## 559

EDFOU. — Stèle qui est en partie au Musée d'Alexandrie, salle 1 (ancien n° 282), et en partie au Musée du Caire, n° 8633. — Stèle ornée de dessins géométriques et de feuillages. Le texte est au registre supérieur. — Calcaire : 0<sup>m</sup> 44 × 0<sup>m</sup> 29 (Alexandrie); 0<sup>m</sup> 20 × 0<sup>m</sup> 38 (Le Caire).

BIBL. : GAYET, *Mémoires de la Mission*, III, 3, 1889, pl. LXXXI, fig. 91 (Alexandrie); CRUM, *Coptic Mon.*, p. 132, n° 8633 et pl. XL (Le Caire, pas de texte).

Description (?) dans BOTTI, *Catalogue*, p. 305, n° 282.

Cf. CRUM, *Proceedings S. B. A.*, XXIV, 1902, p. 233; *Coptic ostraka*, p. XXII, n° 1; GAYET, *L'Art Copte*, p. 227, fig. (la stèle y est complète).

Ma copie :

\* υπερ μνυ  
σεωσ του μ  
ακαριου ριγι  
μερ στρ(ατηγου) σκυ  
5 θ(ου) εκοιμυθη

XXII. GEBEL SILSILÉH<sup>(1)</sup>.

560

GEBEL SILSILÉH. — « In a tomb at Silsileh, graffito ».

BIBL. : PETRIE, *Classical Review*, I, 1887, p. 210.

σταυρος δων

χριστιανων

1, lire τῶν.

## XXIII. KOM OMBO

(OMBOS).

561

KOM OMBO. — Londres, British Museum, n° 1196. — Grès : hauteur : 0<sup>m</sup> 44. — Date : VI<sup>e</sup>-VII<sup>e</sup> siècle.BIBL. : HALL, *Copt. and Greek Texts*, p. 1 et pl. I.

Copie de De Ricci :

† χ μ γ †

✠ της θειας προνοιας συναιρουμενης κ(αι) της σπουδης και επιξεως αρσενιου καθ(ολικου) αιγ(υπτου) και θεολογιου πριμ(ισκρινιου) και λοιποισ πρωτ(οισ) η πασα καθαρσις γεγενηται του δημοσιου του 5 του τοπου και της κοπρου της πολλης της ουσης προ πολλου του χρονου εγενετο η μεταφορα και εξ υπομνησεως και υποβολης και επιεικειας του επισκοπου κ(αι) παντος του οχλου συνυπουργουντος αναεωθη ο 10 αυτος τοπος και ωκοδομηθη απο θεμελιου εως ανω εισοικη[θ]ησονται των ξενων και των παρερχομενων ανευ δημοσιας συνοψεως

(1) Rive ouest; graffites rupestres, signalés par EBERS, *Ober Aegypten* (collection Baedeker), 1875, p. 257 : « Die Griechen schrieben nur ihre Namen hin, die zum Theil auf Christliche Zeit deuten, wie : παχουμισ und πετροση ». — Je n'ai retrouvé aucun de ces graffites.

και εν τω αυτω τοπω εταχθη  
15 η γραφη τουτου του ταβλιου  
της ανανεωσεως εν μηνι  
θωθ πεμπτης παρουσης  
πεντεκαιδεκατης ινδικ(τιωνος)

† εγραφη δι εμου ισακιου ✠

2, επιξίς (lire ἐφιξίς), a word not given in the dictionaries. It may be translated as « capacity » ; καθολικός = praeses or consularis. (HALL). — 3, Most probably πριμισκρινιου (= commentariensis). (HALL). De Ricci propose de lire πριμ(ικηριου); c'est en effet le titre d'une dignité militaire à l'époque byzantine ; πριμ" ; πρωτj. — 9, lire ἀνεεωθή.

562

Même pierre; revers.

BIBL. : HALL, *Copt. and Greek Texts*, p. 2 et pl. II.

Copie de De Ricci :

† τουτο το τηλικουτου αγαθ(ου)  
της οικοδομης του απαν  
τητηριου εγενετο επι των αισιων  
χρονων του ενδοξ(οτατου) γαβριηλιου δου  
5 κοσ της θηβαιων χωρας κ(αι) αιγυ(πτου)[επα]  
ρχ(ου)  
κομιτα(του) τοποτηρ(ητου) κ(αι) φοιδαμμονιος ✠  
του λαμπ(ρου) καγγελ(λαριου) σπουδης και οι  
οικ(οδομοι του)  
λαμπρ(ου) δωροθεου καγγ(ελαριου) και ιωαννου  
λαμπρ(ου) σιγγ(ουλαριου) επιμελητου εισ οικησιν  
10 των εισερχομ(ενων) συν χρ(ιστω) εισ αμεριμνιαν  
τε  
των ερευθεριτεων μιτα των επιτ(ροπων?)  
ια ινδ(ικτιωνος) ληγ(ουσησ) παυνη ιθ επι. . . . .  
του κ[λ]ηρικ(ου) ημων παντων χαιροντ  
[ων κ(αι) ερχο]μενων εν ονοματι ιη(σου)σ χρ  
(ιστου)

✠ ιωαννης στ(οιχει) †

1, αγαθj. — 4, ενδοξj. — 6, τοποτηρj. — 7, λαμπj; καγγελj; οικj. — 9, λαμπρj. — 10, εισερχομj. — 11, lire ἐλευθερητέων (ceux qui doivent être exonérés du logement); lire μετά. — 12, ινδj; ληγj; ἐπι[τάσσοντος] ou ἐπι[στάντος] sous la surveillance ou la direction du clerc (chargé d'administrer l'hôtellerie).

## XXIV. ASSOUAN

(SYÉNÉ).

563

ASSOUAN. — Assiout, collection de M. Ch. Beaugé. — Grès rose : 0<sup>m</sup> 37 × 0<sup>m</sup> 24.  
Inscription *bilingue*.

*Inédit ; ma copie :*

✠ α ω ιησουσ χριστοσ  
υπερ κυμησεωσ  
(και) αναπαυσεωσ α  
πο αβελιου δικ  
5 αιου (και) απα ιουδα  
μεχρι της μακαρια μ  
αρι (και) της μακαρια μνη  
μησ αυτων του κυριου  
δεηθωμε λγω λγ  
10 ΜΤΟΝ ΜΜΟϢ ΝΣΙ ΤΜ  
ΑΚΑΡΙΑ ΜΑΡΙ ΝΣΟΥ Γ  
ΜΠΕΒΟΤ ΛΘΟΥΡ ΠΗΟΥΤΕ  
ΔΕ ΕϢΑΝΟΧϢ Η ΚΟΥΗ  
ΗΑΒΡΑΖΑΜ ΛΓΩ ΙΣΑΚ  
15 ΙΑ]ΚΩΒ

1,  $\overline{\text{ισ}} \overline{\text{χσ}}$ . — 3, 5, 7, και = γ. — 8,  $\overline{\text{κν}}$ . — 14, la fin de la ligne 14 et toute la ligne 15 sont d'une lecture incertaine. — 3-6, από-μέχρι... Cf. Matthieu, xxiii, 35, από τοῦ αἵματος Ἄβελ τοῦ δικαίου ἕως τοῦ αἵματος Ζαχαρίου. Cf. surtout la formule de la liturgie de saint Jacques : Μνήσθητι, Κύριε ὁ Θεὸς τῶν πνευμάτων καὶ πάσης σαρκός, ὧν ἐμνήσθημεν καὶ ὧν οὐκ ἐμνήσθημεν ὀρθοδόξων « από Ἄβελ τοῦ δικαίου μέχρι τῆς σήμερον ἡμέρας (BRIGHTMAN, *Eastern Liturgies*, p. 57, l. 13) <sup>(1)</sup>. — 5, ἀπὸ Ἰούδας, je ne sais quel est ce personnage; il est peu probable qu'il s'agisse de Juda, le fils du patriarche Jacob. — ἡ μακαρία Μαρί(α) (l. 6-7), ΤΜΑΚΑΡΙΑ ΜΑΡΙ(Α) (l. 10-11) est le nom de la morte. — 11, le texte copte est proprement l'épithaphe. L'auteur en était certainement peu lettré, puisque dans les formes verbales et pronominales coptes, partout il emploie le masculin au lieu du féminin (ΛΓΜΤΟΝ ΜΜΟϢ au lieu de ΛΣΜΤΟΝ ΜΜΟϢ, etc...).

On peut traduire :

« J.-C. ! Pour le repos et la dormition [de tous ceux qui sont morts dans la foi] depuis Abel le Juste et l'apa

<sup>(1)</sup> C'est à M. Gabriel Millet que je dois ces rapprochements.

Juda, jusqu'à la bienheureuse Marie, et pour leur bienheureuse mémoire, prions le Seigneur!

« Et elle, la bienheureuse Marie, elle s'est endormie le 3 du mois d'Athyr. Que le Seigneur lui donne le repos dans le sein d'Abraham, d'Isaac et de Jacob. »

564

ASSOUAN. — Musée du Caire, n° 8396. — Grès rose : 0<sup>m</sup> 47 × 0<sup>m</sup> 23. — Date : 1157.

BIBL. : CRUM, *Coptic Mon.*, p. 91, n° 8396 (cinq lignes seulement); LEFEBVRE, *Bull. Corr. Hell.*, XXVI, 1902, p. 456, n° 20 et pl. XII; WEISSBRODT (copie de Crum), *Verzeichnis Braunsberg*, p. 6, n° 4.

✠ α ✠ ω ✠

✠ ο θ(εο)σ των πνευματω και πασησ  
σαρκος ο τον θανατον καταρ  
γησατ και τον αδην καταπαθη  
5 σασ (και) ζωνη τω κοσμω χαρισα  
μενος αναπαυσον την ψ(υχη)ν τον μα  
ριανου πρ(εσβυτερου) εν κολποισ αβρααμ  
(και) ισσακ (και) ιακωβ ενθ απεδρα  
οδινη (και) λυπη (και) στεναγμον πραχ  
10 θεν λογον η εργω η κατα δια  
νοια ανεσ αφεσ ωσ αγαθοσ  
(και) φιλανθρωποσ συνχωρισον οτι  
ουκ εστιν ανθρωποσ οσ ζησεται  
ουχ αμαρτησει συ γαρ μονοσ  
15 θεοσ εκτοσ αμαρτιασ δι(και)οσυ  
νη (και) η δικαιοσυνη σου : εισ  
τον αιωνα κυριε ο λογοσ σου  
αληθεια διαμενη εισ το  
ν αιωνα συ γαρ ει αναστα  
20 σισ και η αναπαυσοσ\* του  
σων δουλ(ου) σου μαριανου πρ(εσβυτερου)  
(και) σοι την δοξαν αναμελ  
πωμεν τω πατρι (και) τω υιω (και)  
τω αγιω πνευματι νυν (και) αει (και) εισ  
25 τουσ αιωνασ των αιωνου α  
μην αυτου της ζωησ ημερα  
ογ απο μαρτ(υρων) ωογ τηθη  
μηνοσ πρωτ(ητ) αναπαυσον  
ιω : ✠

2,  $\overline{\pi\nu\alpha\tau\omega}$  (lire  $\overline{\pi\nu\epsilon\upsilon\mu\acute{\alpha}\tau\omega\nu}$ ). — 5,  $\kappa\alpha\iota=;$  (de même plus bas). — 6,  $\tau\eta\nu$ . — 7,  $\pi\rho$ . — 11, j'ai adopté pour cette ligne la lecture de Crum; la mienne était erronée. — 12,  $\overline{\phi\iota\lambda\alpha\nu\sigma}$ . — 13,  $\overline{\alpha\nu\sigma\sigma}$ . — 15,  $\overline{\theta\sigma}$ . — 17,  $\overline{\pi\epsilon}$ . — 20, \* $\overline{\alpha\nu\alpha\pi\alpha\nu\sigma\iota\sigma}$ . — 21,  $\overline{\Pi}$ . — 22, je maintiens la lecture  $\overline{\alpha\nu\alpha\mu\epsilon\lambda\pi\omega\mu\epsilon\nu}$ . Pour le commentaire, cf. LEFEBVRE, *Bull. Corr. Hell.*, XXVI, 1902, p. 458-460. — 23,  $\overline{\pi\rho\iota}$ ;  $\overline{\upsilon\omega}$ . — 24,  $\overline{\pi\eta}$ . — 27, lire  $\tau\upsilon\beta\acute{\iota}$ . — 28,  $\overline{\mu\eta\nu\delta\varsigma\ \pi\rho\acute{\omega}\tau\eta\varsigma}$  [ $\eta\mu\acute{\epsilon}\rho\alpha\varsigma$ ]. — 29,  $\iota\omega\nu?$  « Vielleicht verhaufen für  $\iota\eta\nu = \text{Iησοῦ}$  » (WEISSBRODT).

## 565

ASSOUAN. — Musée du Caire, n° 8611. — Dans le champ de la stèle, au sommet, est dessiné un fronton orné d'une palmette et accosté de A  $\omega$ . Au-dessous, est l'inscription gravée sur une bande. Le bas de la stèle est occupé par divers ornements. — Grès : 0<sup>m</sup> 74 × 0<sup>m</sup> 37.

BIBL. : GAYET, *Mémoires de la Mission*, III, 3, 1889, pl. LXIV et LXV; CRUM, *Coptic Mon.*, p. 129, n° 8611; SCHMIDT, *Gött. Gelehr. Anz.*, CLXV, 1903, p. 256.

Ma copie :

[ $\sigma$ ]  $\theta\epsilon\omicron\sigma\ \omicron\ \beta\omicron\eta\theta\omega\nu$   
 $\alpha\mu\eta\nu\ \lambda\eta\epsilon\iota\nu^*$

2, \* $\pi\lambda\eta\epsilon\iota\nu$  (nom propre).

## 566

ASSOUAN. — Musée d'Alexandrie, salle 1 (ancien n° 252). — Stèle au sommet de laquelle est dessiné un fronton orné d'une palmette et accosté de A  $\omega$ . — Calcaire : 0<sup>m</sup> 30 × 0<sup>m</sup> 36.

BIBL. : BOTTI, *Bessarione*, IV, 7, 1899-1900, p. 445, n° 23. Description dans BOTTI, *Catalogue*, p. 302, n° 252 (avec provenance *Achmîm*).

Ma copie :

$\epsilon\iota\sigma\ \theta\epsilon\omicron\sigma\ \omicron\ \beta\omicron\eta\theta\omega\ \alpha\mu\eta\nu$  "  $\epsilon\lambda\pi\iota\sigma\iota\alpha$   
 $\epsilon\kappa\upsilon\mu\eta\theta\eta\ \mu\epsilon\ \tau\omicron\upsilon\ \mu\epsilon\nu\omicron\sigma\ \pi\alpha\mu\epsilon\nu$   
 $\omega\theta\ \eta\mu\epsilon\rho\alpha\sigma\ \kappa\theta\ \tau\eta\sigma\ \beta$  ( $\iota\omega\delta\iota$ ) $\kappa\delta\iota$ ( $\omega\nu\omicron\sigma$ )  $\mu\eta$   
 $\lambda\eta\pi\iota\sigma\epsilon\ \omicron\upsilon\tau\iota\sigma\ \alpha\theta\omega\nu\alpha\tau\omicron\sigma\ \epsilon$

5  $\iota\omega\ \tau\omicron\upsilon\ \nu\omicron\sigma\mu\omega\nu^*$   $\tau\omicron\upsilon\tau\omicron\ \iota\rho\eta$ [ $\nu\eta$ ]

1, lire  $\beta\omicron\eta\theta\omega\nu$ . — 2, comprendre  $\acute{\epsilon}\tau\omega\nu\ \mu\epsilon'$ . — 3, le texte porte  $\beta\epsilon\kappa\delta\iota$ . (2 ( $\lambda\omicron\tau\iota$ ) est retourné = 2( $\iota\omega\delta\iota$ ) $\kappa\delta\iota$ ( $\omega\nu\omicron\sigma$ )?). — 3-5, sous ce grec barbare, on retrouve la formule  $\mu\eta\ \lambda\upsilon\pi\eta\theta\eta\varsigma$ . . . . — \* $\kappa\omicron\sigma\mu\omega\ \{\nu\}$ .

## 567

ASSOUAN. — Musée d'Alexandrie, salle 1 (ancien n° 349). — Au-dessous de l'inscription, un chrisme inscrit dans un cercle, et trois autres chrisms plus petits, isolés. — Grès : 0<sup>m</sup> 78 × 0<sup>m</sup> 35.

BIBL. : BOTTI, *Bessarione*, V, 8, 1900-1901, p. 34, n° 53 et p. 237, n° 89.

Description dans BOTTI, *Catalogue*, p. 313, n° 349.

Ma copie :

$\iota\eta\sigma\omicron\upsilon\sigma\ \chi$ ( $\rho\iota\sigma\tau\omicron$ ) $\sigma\ \mu\eta$   
 $\nu\alpha\sigma\ \prime\prime\ \epsilon\nu\ \tau$   
 $\omega\ \mu\eta\nu\iota\ \chi$ [ $\omicron$ ] $\iota\alpha$   
 $\kappa\ \iota\beta\ \tau\eta\sigma\ \omicron\gamma\delta\omicron\eta\sigma$

1,  $\overline{\iota\sigma}$ . — 4, comprendre  $\tau\eta\varsigma\ \acute{\omicron}\gamma\delta\acute{\omicron}\eta\varsigma$  [ $\iota\nu\delta\iota\kappa\tau\iota\omega\nu\omicron\varsigma$ ].

## 568

ASSOUAN. — Musée d'Alexandrie, salle 1 (ancien n° 319). — La stèle est brisée à la partie supérieure (où devait être dessiné un fronton). Au-dessous de l'inscription, une croix accostée de palmes. — Grès : 0<sup>m</sup> 53 × 0<sup>m</sup> 29.

BIBL. : BOTTI, *Bessarione*, V, 8, 1900-1901, p. 233, n° 70. Description dans BOTTI, *Catalogue*, p. 309, n° 319.

Ma copie :

$\epsilon\tau\acute{\epsilon}\lambda\epsilon\upsilon\tau\eta$   
 $\sigma\epsilon\nu\ \tau\alpha\delta\omega\rho\alpha$   
 $\theta\upsilon\gamma\alpha\tau\eta\rho\ \tau\alpha\epsilon\iota\alpha\mu$   
 $\mu\epsilon\sigma\omicron\rho\eta\ \bar{\epsilon}\ \tau\eta\sigma$   
 5  $\iota\epsilon\ \prime\prime\ \iota\omega\delta\iota\ \prime\prime$

3,  $\mu$  au-dessous de la ligne, sous le second  $\alpha$  de  $\tau\alpha\epsilon\iota\alpha$ . Si l'on n'admet pas la lecture  $\tau\alpha\epsilon\iota\alpha\mu$ , nom propre, on pourrait considérer  $\mu$ , soit comme étant l'âge de la défunte (cf. le n° 566, l. 2), soit comme étant l'abréviation de  $\mu$ [ $\eta\nu\omicron\sigma$ ] ( $\mu\epsilon\sigma\omicron\rho\eta$ ).

## 569

ASSOUAN. — Musée d'Alexandrie, salle 1 (ancien n° 181). — Au sommet de la stèle est dessiné un fronton. L'inscription vient ensuite, puis une croix dont la branche supérieure est accostée de Α Ω. — Grès : 0<sup>m</sup> 31 × 0<sup>m</sup> 26.

BIBL. : BOTTI, *Bessarione*, V, 8, 1900-1901, p. 239, n° 85. Description dans BOTTI, *Catalogue*, p. 294, n° 181.

Ma copie :

(Au-dessus du fronton) :

εισ θ[εοσ ο βο]

(Au-dessous du fronton) :

ηθων ευμοιρω

σωφρονη

3, lire Σώφρονη.

## 570

ASSOUAN. — Musée d'Alexandrie, salle 1 (ancien n° 167). — Stèle cintrée; une croix au-dessus du texte. — Grès : 0<sup>m</sup> 24 × 0<sup>m</sup> 26.

BIBL. : BOTTI, *Bessarione*, V, 8, 1900-1901, p. 240, n° 87. Description dans BOTTI, *Catalogue*, p. 292, n° 167.

Ma copie :

ηθοσ

εισ θεοσ ο βο

μι λυπησ πω

]υλου

1-2, lire εἰς θεὸς ὁ βοηθός.

## 571

ASSOUAN. — Musée d'Alexandrie, salle 1 (ancien n° 161). — Stèle au sommet de laquelle est dessiné un fronton triangulaire; la partie inférieure manque. — Grès : 0<sup>m</sup> 34 × 0<sup>m</sup> 32.

BIBL. : BOTTI, *Bessarione*, V, 8, 1900-1901, p. 240, n° 88. Description dans BOTTI, *Catalogue*, p. 292, n° 161.

σουσανα

Recueil chrétien.

## 572

ASSOUAN. — Musée d'Alexandrie, salle 1 (ancien n° 155). — Stèle en forme de façade d'église. Dans le fronton, une croix entre les lettres Α Ω. Dans le champ de la stèle, deux croix ansées. — Grès : 0<sup>m</sup> 39 × 0<sup>m</sup> 25.

BIBL. : BOTTI, *Bessarione*, V, 8, 1900-1901, p. 241, n° 89. Description dans BOTTI, *Catalogue*, p. 291, n° 155.

εισ [θεοσ ο] βοηθω[ν]

[Φ]αρμουτι [

## 573

ASSOUAN. — Musée d'Alexandrie, salle 1 (ancien n° 350). — Stèle à fronton. Au-dessous de l'inscription, une croix pattée dans une couronne de feuillages (décoration assez analogue à celle des stèles d'Herment; la provenance *Assouan* n'est d'ailleurs donnée que dans le *Catalogue*). — Grès : 0<sup>m</sup> 68 × 0<sup>m</sup> 32.

BIBL. : BOTTI, *Bessarione*, IV, 7, 1899-1900, p. 437, n° 3. Description dans BOTTI, *Catalogue*, p. 313, n° 350.

Ma copie :

μνημειον πεσυνθιου

ψαιου διακονου ετελευ

τησεν αθυρ ε τησ ιδ''

ινδικ(τιωνοσ) ετων λς μη λυπ

5 ηθησ ουδεις αθανατοσ

εν τω κοσμω τουτω " ✕

4, ινδικ //.

## 574

ASSOUAN. — Musée d'Alexandrie, salle 1 (ancien n° 283). — Dans le champ de la stèle est dessiné un édicule avec colonnes et fronton triangulaire. Entre les colonnes, une croix pattée. A droite et à gauche du fron-

ton, A ω. L'inscription est au bas de la stèle.  
— Grès : 0<sup>m</sup> 60 × 0<sup>m</sup> 30.

BIBL. : Description dans BOTTI, *Catalogue*, p. 305, n° 283.

Ma copie :

]θεκλα

Peut-être [αμα] θεκλα?

## 575

ASSOUAN. — Musée d'Alexandrie, salle 1 (ancien n° 316). — Stèle brisée à la partie inférieure. L'extrémité supérieure est terminée par un fronton triangulaire (cf. le n° 573). — Grès : 0<sup>m</sup> 48 × 0<sup>m</sup> 31.

BIBL. : BOTTI, *Bessarione*, IV, 7, 1899-1900, p. 436, n° 1 (lire : M. A. salle G, n° 316, et non 306 ; lire aussi : grès, et non calcaire).

Description dans BOTTI, *Catalogue*, p. 309, n° 316 (avec indication de provenance).

Ma copie :

ετελευτησεν ο α  
γιοσ αρποκρατιων μο  
ναζων ετων κγ εν  
τη τριτη και δεκατ  
5 η του μηνος φαμεν  
ωθ της β ινδικ(τιωνος) μη λυ  
πηθησ ουδεις αθαν  
ατος εν τω κοσμω του  
τω

6, ινδικ.

## 576

ASSOUAN. — Musée d'Alexandrie, salle 1 (ancien n° 348). — A la partie supérieure de la stèle est dessiné un fronton triangulaire ; au bas, une croix dans une couronne. Le texte occupe l'intervalle. — Grès : 0<sup>m</sup> 54 × 0<sup>m</sup> 29.

BIBL. : BOTTI, *Bessarione*, IV, 7, 1899-1900, p. 444, n° 22. Description dans BOTTI, *Catalogue*, p. 313, n° 48.

Ma copie :

\* ετελευτησεν  
ιουλιττα εν τω μην(ι)

φαμενωθ ιδ της δ //  
ινδικ(τιωνος) μη λυπηθησ  
5 ουδεις αθανατ[ο]σ εν  
τω κοσμω τουτο \*

4, ινδικ/. — 6, lire τούτω.

## 577

ASSOUAN. — Musée d'Alexandrie, salle 1 (ancien n° 317). — Décoration identique à celle de la précédente stèle, n° 576. — Grès : 0<sup>m</sup> 58 × 0<sup>m</sup> 33.

BIBL. : BOTTI, *Bessarione*, V, 8, 1900-1901, p. 33, n° 51 et p. 233, n° 69.

D'après lui, PARGOIRE, *Échos d'Orient*, IV, 1901, p. 244.

Description dans BOTTI, *Catalogue*, p. 309, n° 317 (avec indication de provenance).

Ma copie :

εις θεος ο βοηθω  
ν εκοιμηθη η αγι  
α σουσαννα παρ  
θενος κθ της ις  
5 ινδικ(τιωνος) εξετελη  
σεν πασαν πολι  
τιαν εκοιμηθη  
εν ονοματι κ(υριο)υ  
και το θελομα \*  
10 αυτο  
\* φαμενωθ κθ γ // ινδικ(τιωνος)

4, ma lecture ις me paraît sûre (erreur grossière du lapicide). On remarquera cependant que ι et la barre horizontale surmontant le nombre sont plus profondément gravés que ς, et que peut-être, le lapicide a corrigé ις en γ (cf. l. 11). Botti lisait, p. 33, ις, et p. 233, γ. — 5, ινδικ // (de même, l. 11). — 9, \* θελημα. — 10, lire αυτού. Pargoire a corrigé la traduction de Botti. Je comprends, comme lui, l. 8-10, « elle s'est endormie dans le Seigneur, conformément à la volonté divine » κατά τὸ θέλημα αὐτοῦ. Par contre, l. 4, je ne crois pas, comme Pargoire, que κθ désigne l'âge de la morte. Dans ce cas, au lieu du génitif *ινδικτιῶνος*, on aurait *ἐν τῇ ινδικτιῶνι*. Je pense que le lapicide a oublié le nom du mois après κθ. Il a eu conscience de cette erreur et a repris, l. 11, la date, en la complétant et la rectifiant.

## 578

ASSOUAN. — Musée d'Alexandrie, salle 1 (ancien n° 208). — Stèle brisée à la partie supérieure et en bas. Au-dessous du texte, un *panis decussatus* et les lettres A ω accostant une croix. — Calcaire : 0<sup>m</sup> 66 × 0<sup>m</sup> 41.

BIBL. : BOTTEI, *Bessarione*, V, 8, 1900-1901, p. 30, n° 45.  
Description dans BOTTEI, *Catalogue*, p. 297, n° 208 (avec indication de provenance).

Ma copie :

νοσ μεχειρ της ιβ̄ ινδικτι(ωνος) μη  
λυπηθησ ουδεις̄ αθανα  
τα εν τω κοσμω τουτο "

1, lire . . . .μη]νός; ινδικτι'. — 2-3, lire ἀθάνατος; lire τούτω.

## 579

ASSOUAN. — Musée d'Alexandrie, salle 1 (ancien n° 347). — Au-dessous du texte, une croix inscrite dans un cercle. — Grès : 0<sup>m</sup> 91 × 0<sup>m</sup> 38.

BIBL. : BOTTEI, *Bessarione*, V, 8, 1900-1901, p. 31, n° 48.  
Description dans BOTTEI, *Catalogue*, p. 313, n° 347 (avec provenance Assouan).

Ma copie :

ετελευτησε  
ο μακαρι[οσ]  
ανδρεασ  
εν μηνει [ε]  
5 πειφ̄ ιβ̄ της  
δεκατης  
ινδικ(τιωνος)  
ιησουσ̄ χριστουσ̄ ᾱθ

7, ινδικ/. — 8, ιβ̄ χ̄σ̄; — ᾱθ = ἀμήν (cf. Introduction).

## 580

ASSOUAN. — Musée d'Alexandrie, salle 1 (ancien n° 149). — Au haut de la stèle est dessiné un fronton triangulaire, surmonté de

l'inscription. Dans le champ, la croix avec les lettres sacrées Ᾱ ω̄.

BIBL. : BOTTEI, *Bessarione*, V, 8, 1900-1901, p. 33, n° 52 et p. 241, n° 90.

Description dans BOTTEI, *Catalogue*, p. 290, n° 149 (avec provenance Assouan).

Ma copie :

ιακωβ̄ διακο(νοσ)

## 581

ASSOUAN. — Musée d'Alexandrie, salle 1 (ancien n° 248). — Stèle à fronton triangulaire; au bas, une guirlande. — Grès : 0<sup>m</sup> 38 × 0<sup>m</sup> 34.

BIBL. : LEFEBVRE, *Bull. Corr. Hell.*, XXVI, 1902, p. 462, n° 24.

Description dans BOTTEI, *Catalogue*, p. 301, n° 248 (avec provenance Assouan).

† μνημειον\* του ευμ  
οιρου ωρεκωτ̄ αναγγ  
ωστου παχων κ̄ζ της  
ᾱ ινδικ(τιωνος) ετελμ̄τ̄ω\* ετω  
5 ν̄ κα "

1, \*μνημειον. — 2, ωρεκωτ̄ serait un nom propre. — 4, ινδικ //; \*ετελευτεσε (= ἐτελεύτησε).

## 582

ASSOUAN. — Musée d'Alexandrie, salle 1 (ancien n° 239). — La stèle est brisée au sommet. — Au-dessous de l'inscription, une croix inscrite dans un cercle. — Grès : 0<sup>m</sup> 36 × 0<sup>m</sup> 28.

BIBL. : LEFEBVRE, *Bull. Corr. Hell.*, XXVI, 1902, p. 462, n° 25.

Description dans BOTTEI, *Notice*, p. 219, n° 2682 = *Catalogue*, p. 300, n° 239.

ου θεοφιλου μο  
ναζοντοσ του α  
πα πεσυνθιου ετ  
ων κθ̄ φαρμουθι κ  
5 ζ της β̄ ινδικ(τιωνος)

1, lire στήλη τ]οῦ? — 2-3, le mot μαθητής est-il sous-entendu? Cf. les inscriptions n° 1-14, et surtout les n° 11 et 12.

## 583

ASSOUAN (?). — Musée du Caire, n° 8602 [Journal d'entrée, n° 27516]. — Stèle représentant une riche façade d'église. Dans le tympan, A ω entourant un chrisme ☩. Entre les colonnettes, une croix ansée. L'inscription est sur l'architrave. — Calcaire : 0<sup>m</sup> 44 × 0<sup>m</sup> 36.

BIBL. : GAYET, *Mémoires de la Mission*, III, 3, 1889, pl. XLV, fig. 61; CRUM, *Coptic Mon.*, p. 127, n° 8602 et pl. XXXV.

Ma copie :

απα ψεν      δουλ  
ταρναε      οσ θεου

1, α<sup>π</sup>. — Crum rapproche cette stèle d'une stèle d'Assouan publiée par GAYET, *Mémoires de la Mission*, III, 3, 1889, pl. LVI. Mais la matière dont est faite la stèle qui nous occupe et la présence du chrisme ☩ m'induisent à penser qu'elle aurait plutôt pour origine Herment.

## XXV. ÎLE DE PHILÆ.

## 584

PHILÆ. — Berlin, Königliche Museen, Neues Museum, n° 2136. — La pierre sur laquelle est gravée l'inscription appartenait au mur du quai, lequel faisait partie de la grande muraille construite sous Dioclétien (au sud-est de l'île). — Date : 14 décembre 577.

BIBL. : LEPSIUS, *Denkmäler*, XII, 6, pl. LXXXIII, n° 200, fac-similé; LETRONNE (copie de Lenormant), *Mémoires Ac. Inscr.*, X, 1833, p. 195 = *Œuvres choisies (Ég. Anc.)*, I, p. 79 et p. 84.

D'après LEPSIUS, KIRCHHOFF, *C. I. G.*, IV, n° 8646.

Description dans *Ausführliches Verzeichnis*, éd. 1899, p. 382, n° 2136; éd. 1894, p. 300, n° 2136.

Texte donné par Lepsius :

τη του δεσποτου θ(εο)υ προνοια και τυχη των  
ευτεβεστατων ημων δεσποτων φλ[α](βιου) ιουστινου  
και αιλιασ σοφιασ αιωνιων αυγουστων και αυτο  
κρατορων και του θεοφυλακτου καισαροσ τιβεριου  
5 νεου κωνσταντινου και φιλανθρωπια θεοδωρου του  
πανευφημου δεκουριωνοσ και δουκοσ και αυγουσταλι  
ου της θηβαιων χωρασ το α ανεκτισθη το τευχος τουτο  
ευχαισ των αγιων μαρτυρων και του οσιωτατου αββα θεοδωρου  
επισκ(οπου) εκ σπουδησ και επιεικιασ μηνα του λαμπρ(οτατου) σι[γγ]ουλαριου της  
10 δουκιανησ ταξεωσ εν μηνι χοιακ ιη ινδικ(τιωνοσ) ια επ αγαθ[ω]

Texte de Letronne : 3, αιωνων. — 7, χωρασποα. — 9, λαμπροτατου λαριου (=λαμπροτατου [χαρτου]λαριου). — 10, ι μηνι (au lieu de εν μηνι); επαγαθοιο : ✕.

## 585

PHILÆ. — Temple d'Isis, mur extérieur sud, à gauche de la porte d'entrée du pronaos. — Graffite : 0<sup>m</sup> 88 × 0<sup>m</sup> 12.

Inédit; ma copie :

✕ ιωσηφ  
ανα.σ[

## 586

PHILÆ. — Temple d'Isis, mur extérieur sud, à droite de la porte d'entrée du pronaos. — 0<sup>m</sup> 40 × 0<sup>m</sup> 45.

BIBL. : LEPSIUS, *Denkmäler*, XII, 6, pl. XCI, n° 303.

D'après LEPSIUS, WILCKEN, *Archiv*, I, 1900, p. 398, note 1.



Ma copie :

✠  
 εγενετο ο τοπος ουτο  
 εν ονομ[ατι της αγιας] και  
 ομοουσι[ου και αδια]ρε  
 του[ τριαδος ε]πι  
 5 τ[ου θεοφιλ(εστατου) πατρος ημ]ων  
 τ[ου απα θεοδωρ]ου  
 ε[πισκοπου ο θεος αυτ]ον  
 δι[αφυλαξη επι μη]κισ  
 [τον] χρ[ονον]

Les restitutions sont dues à M. G. Millet. — 1, lire οὔτος.  
 — Restitutions incomplètes, l. 4 et 6. — Pour les lignes  
 8-9, cf. n° 591, l. 6-7.

## 587

PHILÆ. — Temple d'Isis, montant de droite  
 de la porte d'entrée du pronaos. — 1<sup>m</sup> 05  
 × 0<sup>m</sup> 30.

BIBL. : *Description de l'Égypte*, Antiq., V, pl. LV, n° 13,  
 fac-similé; GAU, *Antiquités*, pl. XII, n° 49, fac-similé, et  
 NIEBUHR, *Inscriptions*, p. 24, n° 49; LETRONNE (copie de Lenor-  
 mant), *Mémoires Ac. Inscr.*, X, 1833, p. 195 et suiv. = *Œuvres*  
*choisies (Ég. Anc.)*, I, p. 78; LEPSIUS, *Denkmäler*, XII, 6,  
 pl. XCI, n° 311; WESCHER, *Rev. Arch.*, 1864, 2, p. 224 (sim-  
 ple mention); KIRCHHOFF (estampage de Lepsius), *C. I. G.*, IV,  
 n° 8647.

Ma copie :

✠ τ[η] του δεσποτου ημων χριστου φιλαν  
 [θρω]πια μετασχηματισαμενος ο θεο  
 [φιλ]εστατος απα θεοδωρος επισκοπος  
 [το] ιερων τουτο εισ τοπον του αγιου στε  
 5 φανου επ αγαθω εν δυναμει χριστου ✠  
 επι του ευλαβεστατου ποσιου διακονου  
 και προεστωτος †

## 588

PHILÆ. — Temple d'Isis, intérieur du  
 pronaos; mur sud, non loin du montant de  
 gauche de la porte d'entrée. Graffites tracés  
 sur les figures et hiéroglyphes qui décorent

la partie du mur, où l'on voit le roi  
 faisant l'offrande à Isis. Deux groupes de  
 graffites :

a) Graffites tracés entre le roi et le sceptre  
 de la déesse, au-dessus d'une légende hiéro-  
 glyphique disposée en deux colonnes verti-  
 cales. — 0<sup>m</sup> 40 × 0<sup>m</sup> 55.

b) Graffites tracés à droite des précédents,  
 entre le sceptre de la déesse et Isis elle-  
 même. — 0<sup>m</sup> 16 × 0<sup>m</sup> 17.

BIBL. : GAU, *Antiquités*, pl. XII, n° 50, fac-similé, et NIEBUHR,  
*Inscriptions*, p. 24, n° 50; LEPSIUS, *Denkmäler*, XII, 6, pl. XCI,  
 n° 307-310; KIRCHHOFF (copie de Lepsius), *C. I. G.*, IV,  
 n° 8948.

D'après LEPSIUS, VAN DER HEGHEN, *Rev. Arch.*, 1864, 2,  
 p. 206-207.

Ma copie :

a) 1° (0<sup>m</sup> 06 × 0<sup>m</sup> 17) εγω θεωδοσισσ  
 νουβα (un vase) ✠

2° (0<sup>m</sup> 10 × 0<sup>m</sup> 12) † εγω  
 ιωσηασ  
 †

b) (0<sup>m</sup> 40 × 0<sup>m</sup> 55)

1° εγω διοσκοροσ

2° εγω ε[.]επυτοσ

3° σοφονιασ

[.]νουξ νουβα

4° εγω ιωανν

ησ δουλοσ

5° ✠ εγω ιωσηφ νυ

6° † εγω αρων νου<sup>βα</sup>

δουλοσ

7° σομσουμ

Les copies citées dans la bibliographie sont toutes  
 inexactes ou incomplètes.

a) 1° lire Νουβα(ἴος)?

b) 3° lire peut-être Σοφορίας, [Αν]νουξ (?) Νουβα(ἴοι)?

5° peut-être Ν(ο)ν(βαῖος)?

6° lire Νουβα(ἴος)?

7° lire Σάμσων?

## 589

PHILÆ. — Temple d'Isis; intérieur du pronaos; montant de droite de la porte du fond. — 0<sup>m</sup> 40 × 0<sup>m</sup> 70.

BIBL. : *Description de l'Égypte*, Antiq., V, pl. LV, n° 12, fac-similé; GAU, *Antiquités*, pl. XII, n° 47, fac-similé, et NIEBUHR, *Inscriptions*, p. 24, n° 47; LETRONNE (copie de Lenormant), *Œuvres choisies*, (*Ég. Anc.*), I, p. 78 et 80; BARTH, *Rh. Mus.*, VII, 1850, p. 270, n° 80; LEPSIUS, *Denkmäler*, XII, 6, pl. XCI, n° 312; KIRCHHOFF (d'après l'estampage de Lepsius), *C. I. G.*, IV, n° 8648.

Ma copie :

ΤΟΥΤΟ ΤΟ ΕΡΓΟΝ  
ΕΓΕΝΕΤΟ ΕΠΙ ΤΟΥ  
ΘΕΟΦΙΛΕΣΤΑΤΟΥ  
ΠΑΤΡΟΣ ΗΜΩΝ ΑΠΑ  
5 ΘΕΟΔΩΡΟΥ ΤΟΥ  
ΕΠΙΣΚΟΠΟΥ

## 590

PHILÆ. — Temple d'Isis; intérieur du pronaos; mur nord, à droite, près de la porte. — 0<sup>m</sup> 16 × 0<sup>m</sup> 53.

BIBL. : LEPSIUS, *Denkmäler*, XII, 6, pl. XC, n° 294; WESCHER, *Rev. Arch.*, 1864, 2, p. 224 (simple mention); KIRCHHOFF (estampage de Lepsius), *C. I. G.*, IV, n° 8923.

Ma copie :

✠ Ο ΣΤΑΥΡΟΣ  
ΕΝΙΚΗΣΕΝ  
ΑΕΙ ΝΙΚΑ ✠✠✠

## 591

PHILÆ. — Temple d'Isis; intérieur du pronaos; mur nord, à gauche, près de la porte. — 0<sup>m</sup> 45 × 0<sup>m</sup> 80.

BIBL. : *Description de l'Égypte*, Antiq., V, pl. LV, n° 11; GAU, *Antiquités*, pl. XII, n° 48, fac-similé, et NIEBUHR, *Inscriptions*, p. 24, n° 48; LETRONNE (copie de Lenormant), *Œuvres choisies*, (*Ég. Anc.*), I, p. 78 et 80; BARTH, *Rh. Mus.*, VII, 1850, p. 270, n° 80; LEPSIUS, *Denkmäler*, XII, 6, pl. XCI, n° 313; KIRCHHOFF (estampage de Lepsius), *C. I. G.*, IV, n° 8649.

Ma copie :

✠ και τουτο το αγαθον  
εργον εγενετο  
επι του οσιωτατου  
πατροσ ημων επισκ(οπου)  
5 απα θεοδωρου ο θεοσ  
αυτον διαφυλαξη  
επι μηκιστου χρονου

4, επισκ/. — 5, θσ.

## 592

PHILÆ<sup>(1)</sup>. — Musée du Caire, sans numéro (sur la tranche de gauche, la mention : *Assouan*, 27. VIII. 05). — Grès : 0<sup>m</sup> 53 × 0<sup>m</sup> 65.

Inédit; ma copie :

επι της εξουσιασ του κυριου  
μου του μεγαλοπρ(επεστατου) και ανδρ(ειου)  
κομιτοσ του θειου κονσιστωρ(ιου)  
και των στρ(ατιωτικων) ταγματων του  
5 θηβαικου λιμιτου φλ(αουιου) δαμο  
νικου σπουδη και επεικεια  
του ευλαβ(εστατου) επισκοπου  
απα δανιηλιου ανενεωθη  
και τουτο το μεροσ του τει ✠  
10 χουσ απο θεμελιων εισ  
τελοσ χοριακ ιε γ // ινδ(ικτιωνοσ)

2, μεγαλοπρ/; αναρ/. — 3, κονσιστωρ/. — 4, στρρ/.  
— 5, φλ'. — 7, ευλαβ'. — 11, ινδ/.

<sup>(1)</sup> Cette inscription a été vue et copiée par M. Borchardt à Philæ, comme en témoigne un de ses carnets, dont copie a été prise et m'a été ensuite communiquée par M. de Ricci. La mention *Assouan*, 27. VIII. 05 n'indique donc pas la provenance de la stèle. Pour la même raison, je place à Philæ les trois inscriptions suivantes, qui viennent évidemment du même lieu, bien que je n'en aie pas trouvé la copie dans les notes de M. Borchardt, que m'a communiquées M. de Ricci.

## 593

PHILÆ. — Musée du Caire, sans numéro (sur la tranche de gauche, la mention : *Assouan*, 27. VIII. 05). — Grès (stèle incomplète à droite) : 0<sup>m</sup> 48 × 0<sup>m</sup> 36.

*Inédit; ma copie :*

- \* ἐπι τῆς ἐξουσίας [σ του]  
 κυρίου μου του μεγάλου  
 πρ(επεστατου) και ἀνδρ(ειου) κομι[τος]  
 φλ(αουιου) δαμονικου ἀνε[νεωθη]  
 5 και τουτο το μερ[ος του]  
 τειχουσ των ἀνα[λω]  
 ματων παρεχου[των]  
 παρ(α) του ευλαβ(εστατου) επ[ισκοπου]  
 ἀπα δανιηλ θω[θ]  
 10 τη δ̄ ἰνδι[κτιωνι]  
 3, πρ/; ἀναρ/. — 4, φλ'. — 8, παρ/; ευλαβ/.

## 594

PHILÆ. — Musée du Caire, sans numéro (sur la tranche de gauche, la mention : *Assouan*, 27. VIII. 05). — Grès (stèle brisée à la partie inférieure) : 0<sup>m</sup> 23 × 0<sup>m</sup> 28.

*Inédit; ma copie :*

- ἐπι φλ(αουιου) του κυ  
 ριου μου κλαυ  
 διανω επαρχ(ου)  
 ευλογιου πριγκ(ιπος)  
 5 α[ν]ενεωθη μεροσ  
 [ε]κ λιθοσ

1, φλ'. — 2-3, lire Κλαυδιανού. — 4, πριγκ'. — 6, ]κ'; ἐκ λιθός « du côté du sud-ouest »?

## 595

PHILÆ. — Musée du Caire, sans numéro (sur la tranche de gauche, la mention : *Assouan*, 27. VIII. 05). — Grès (stèle brisée à droite) : 0<sup>m</sup> 41 × 0<sup>m</sup> 11.

*Inédit; ma copie :*

εἰς θεοσ ο βση[θων]  
 επισκ(οπος) ανοκ[  
 αιρπιστοσ [

1, manque le nom propre. — 2, επισκ/. — 3, lire : ἀείπιστος?

## 596

PHILÆ<sup>(1)</sup>. — « Inschrift auf einer Sandstein-Platte. Dieselbe lag innerhalb des Augustus Tempels an einer koptischen Wand. Ich habe sie nicht *in situ* gesehen. » — Grès. — Date : 796.

*Inédit; copie de Borchardt (Carnet, f. 1, 2-3 février 1896) :*

- ἐκ προσταξεωσ τῆς ἐξουσιασ  
 του κυριου μου του μεγαλοπρ(επεστατου)  
 και ενδοξ(οτατου) κομ(ιτος) φλ(αουιου) αμμωνιου  
 ασκληπιαδη σπουδη και επι  
 5 εικεια και ἀναλωματων  
 παρεχομενων παρα θεοδοσιου  
 του απο πραι(τορων) ανοικοδομη  
 θη τουτο το μεροσ του τειχουσ  
 ἀνευ βλαβησ « ετει φ.ι.β. τῆς « ιβ̄ »  
 10 ἰνδικ(τιωνοσ)

2, μεγαλοπρ/. — 3, ενδοξ/; κομ'; φλ'. — 7, lire ἀνωκοδομήθη; απο πραι' (ἀπὸ πραιτόρων « ex-préteur ». Cf. ἀπὸ τριβούνων, n° 398, 437, etc.). — 9, φιβ̄ (de l'ère des Martyrs) = 796.

## 597

PHILÆ. — « Bauinschrift in einem Hause nordlich vom Augustus Tempel gefunden. » — Grès : 0<sup>m</sup> 27 × 0<sup>m</sup> 40. — Date : 785.

<sup>(1)</sup> Les inscriptions qui suivent, n° 596-604, sont données d'après les copies de M. Borchardt, qu'a transcrites, puis m'a communiquées M. de Ricci. M. Borchardt a bien voulu m'autoriser à publier dans ce *Recueil* le texte de ces inscriptions qui sont inédites. Je demeure responsable des restitutions et du commentaire.

Inédit; copie de Borchardt (Carnet, f. 38, 17 février 1896):

σπουδη και επιεικεια  
του αξιολογοτατου  
λουκιλλιανου επαρχ(ου)  $\mu\psi$   
λεγ(εωνοσ)  $\mu\psi$  Φιλων και παχωτ  
5 πριγ(κιποσ)  $\mu\psi$  ανανεωθη το με  
ροσ του τειχουσ απο θε  
μελιων επ αγαθω  $\mu\psi$   
επι\* φα  $\mu\psi$  τησ νεασ η ινδ(ικτιωνοσ)

4, παχωτ, nom propre. Cf. n° 604 bis, ligne 1. —  
5, lire ανανεώθη. — 8, \*il faut ou lire ou conjecturer  
επει. L'année φα (de l'ère des Martyrs) = 785.

## 598

PHILÆ. — « Bauinschrift auf der Northwest-  
Seite der Insel gefunden. » — Grès : 0<sup>m</sup> 28  
× 0<sup>m</sup> 40.

Inédit; copie de Borchardt (Carnet, f. 33 et 37, 5 et 17 fé-  
vrier 1896):

\* επι τησ εξου[σιασ του κυριου μου]  
τα παντα με[λετωντοσ του μεγαλοπρεπεστατου]  
κομι(ιτοσ) των καθ[ολικων δομων του θηβαικου]  
λιμ(ιτου) φλ(αουιου) μιχ[ και τη προν]  
5 οια τησ αγιασ [παρθενου]  
μαριασ επ[ωκοδομηθη τουτο το μεροσ]  
του τειχουσ ε[κ θεμελιων εισ τελοσ]  
σπουδη και επ[εικεια του ευλαβεστατου]  
και αγιωτ(ατου) απα [ επισκοπου]  
10 Φιλων εγραΦ[η  
τησ πεντε κα[ι δεκατησ ινδικτιωνοσ(?)]

3, κοσλ. — 4, Μιχ[. . . ., nom propre; λιμ>; φλ>. —  
9, αγιωτ>; manque le nom de l'évêque.

## 599

PHILÆ. — « Inschrift auf einem Grabstein (?).  
Gefunden im Schutt in einem der Häuser  
östlich vom Tempel des  $\text{I} \overline{\text{C}} \text{†} \text{J}$ . » — Grès :  
0<sup>m</sup> 30 × 0<sup>m</sup> 53.

Inédit; copie de Borchardt (Carnet, f. 6, 30 janvier et 3 fé-  
vrier 1896):

[επι τησ εξουσιασ του κυρ]ιου μου τα παντ[α]  
[μελετωντοσ του μεγαλοπρεπε]στατου κομειοσ\*

[των καθολικων δομ(ων) τ]ου θηβ(αικου) λιμιτ  
[ου (n. pr.) και τη προνοια τησ] αγιασ παρθεν  
5 [ου μαριασ επωκο]δομηθη  
] ησινιου  
σπο]υδη και επι  
[εικεια του ευλαβε]στατου και αγιοτ(ατου)  
[απα (n. pr.) εκισκοπο]υ Φιλων  
2, \*κομιτοσ. — 3, θηβ>. — 6, incompréhensible (à  
rapprocher, en tout cas de ]ρηνηναιου du n° 602).

## 600

PHILÆ. — « Bauinschrift im südlichen  
Theil der Stadt gefunden. » — Grès.

Inédit; copie de Borchardt (Carnet, f. 47, 26 mars 1896):

]δουμεια  
] των καθ[θ](ολικων) δομ(ων)  
[το]υ θηβ(αικου) λιμιτου  
[ο]ι επεχ(ουσι) τουτο το το μετρ(ου)  
5 [δι]οικησει και σπο[υ]δη  
]κοσιου του καθ[ολικου] α[ντικ]ο  
[μι]τοσ κατα προσ  
[ταξ(ιν)] προ(αιτοροσ) ανανεω  
[σισ του τειχο]υσ [εγενετο]

1, peut-être faut-il lire ΔΟΥΛΛΕΙΑ = δουλεια = [έκ]  
δουλειά[s] = par les soins du Service des Monuments  
publics. — 3, θηβ>. — 4, επεχ>; l'un des deux το à  
supprimer; μετρ/. — 6, καθ>. — 6-7, la restitution  
très ingénieuse α[ντικ]ο[μι]τοσ = vice comes est de  
M. Millet, qui me fait observer toutefois que, si l'on  
trouve le mot πρωτοκόμης, en revanche αντίκόμης ne  
se rencontre ni dans Du Cange, ni dans Sophoclès. —  
8, πρ>.

## 601

PHILÆ. — « Bruchstück einer Bauinschrift  
im Süden der Insel gefunden. » — Grès :  
haut : 0<sup>m</sup> 17.

Inédit; copie de Borchardt (Carnet, f. 50, 26 mars 1896):

τ]ουτο  
απο] θεμελιων  
]μεμων  
]αρα[  
5 ]θο.σ[  
]γμα[

## 602

PHILÆ. — « Bauinschrift. »

Inédit; copie de Borchardt (Carnet, f. 54, 1896) :

[σπου]δη και επιεικια  
[του ευλαβες]τατου  
]ρσηναιου!

## 603

PHILÆ. — « Bruchstück einer Bauinschrift. »

Inédit; copie de Borchardt (Carnet, f. 51, 29 mars 1896) :

\*  
σ]πουδη π[ουω?]  
]δε και επι[εικεια]  
[του καθο]σιωμεν[ου  
] κγ  δομεσ[

5 Φρ]ουτιδα το[υ  
].[

4, peut-être περι]γν(ιπος) δομεσ[τικων] (MILLET). — Voir Du Cange aux mots καθοσιωμένος, κόμης δομεστίων et πρίγκιψ.

## 604-604 bis

PHILÆ. — « Inschriften an der Ost-Seite des N. Thores. » — Grès.

Inédits; copies de Borchardt (Carnet, f. 35, 2 février 1896) :

[604] απα μακαριος  
.....  
και πετροσ ιασιουτ  
Φιλων

\*  
[604 bis] παχωτ πρησ  
επιφανιος

2, ΙΑCΙΟΥΤ, peut-être ΑΓΙΩΤ(ατος)? — 4, πρησ, peut-être πρεσ(βύτερος)?

## 605

AU SUD D'ASSOUAN. — Pierre découverte par Wilbour, encadrée dans le mur d'un ancien couvent copte devenu mosquée, non loin de la cataracte d'Assouan (SAYCE).

« Inschrift an zwei verschiedenen Stellen der südlichen Moschee auf dem Ost-Ufer gegenüber von Bigeh verbaut. » (BORCHARDT.) — Grès.

BIBL. : SAYCE, *Recueil Travaux*, XV, 1893, p. 148 (seulement l'inscription a). — [BORCHARDT (copies de Schmidt et Borchardt), Carnet Philæ, f. 42.]

(a)	(b)
]α ενδοξο ακ . Φιλ	πολλα τα ετη
κε ο θεοσ φυλαξ τω δεσποτ(η) μου του οικου (και)	[τ]ων ενοικουν
των εν αυτω (και) ρυσοι ημασ τη πανουργια διαβ	ολην
* ακ <sup>υ</sup>	ων
καστρου Φιλ	

1, peut-être : (n. pr.) ]α ένδοξο(τάτω) άκ(ολούθω) Φιλ(ών).....πολλά τὰ έτη. — 2, sans doute : Κύριε ό θεός Φύλαξ (γενοῦ) μου τοῦ δεσπότου τοῦ οἴκου και τῶν ένοικούντων έν αὐτῶ; — δεσποτ; Ψ; οικ-σ (de même οικ-στων; πα. για); και=γ. — 3, le sens est évidemment : και ῥῦσαι η̄μας τῆς πανουργίας τοῦ διαβόλου (cf. *Matthieu*, VI, 13, et inscription, n° 357). — 4, \* ici un monogramme où l'on reconnaît les lettres επαρ et ου : Sayce : έπαρχοῦν(τος) (?). Qu'est-ce que ακ<sup>υ</sup>? Sayce : άπολούθου. — Entre le titre de la fonction et κάστρου Φιλών manque un nom propre.

## XXVI. OUADI-GHAZAL.

606

OUADI-GHAZAL. — Berlin, K. Museen, Neues Museum. — Stèle provenant du cimetière copte d'un ancien monastère.

BIBL. : LEPSIUS, *Denkmäler*, XII, 6, pl. XCIX, n° 547; KIRCHHOFF (estampage de Lepsius), *C. I. G.*, IV, n° 9122.

Cf. LE BLANT, *Manuel*, p. 81; RÉVILLEOUT, *Rev. Égypt.*, IV, 1885, p. 30, n° 41.

Texte donné par Kirchhoff :

[τελει τ]ου βίου  
[εχρ]ησατο ο μακα  
[ρ]ιτησ ιακωβ μη(νι)  
επιφ ιγ ο θεοσ ανα  
5 παυσον την ψυχ(ην)  
αυτου μετα των  
αγιων σου αμην

4,  $\overline{\theta\sigma}$ . — 7, αμῆ.

607

OUADI-GHAZAL. — Berlin, K. Museen, Neues Museum. — Même provenance.

BIBL. : LEPSIUS, *Denkmäler*, XII, 6, pl. XCIX, n° 556; KIRCHHOFF (estampage de Lepsius), *C. I. G.*, IV, n° 9123.

Cf. RÉVILLEOUT, *Rev. Égypt.*, IV, 1885, p. 31, n° 1.

Texte donné par Lepsius :

]οκία  
]ταπα[  
]ντσ[  
]τ[  
5 π[ ]αγ  
]ε επι μ[η]  
ν(οσ) παχ(ων) πεμ[πτη]  
συναριθμησ[ον]  
αυτου ο θεοσ μετ[α]  
10 τ(ων) αγιων σου  
δεξαμενος  
το πνευμα αυτου

9,  $\overline{\theta\sigma}$ . — 12,  $\overline{\pi\nu\alpha}$ .

608

OUADI-GHAZAL. — Berlin, K. Museen, Neues Museum. — Même provenance.

BIBL. : LEPSIUS, *Denkmäler*, XII, 6, pl. XCIX, n° 548; KIRCHHOFF (estampage de Lepsius), *C. I. G.*, IV, n° 9124.

Cf. LE BLANT, *Manuel*, p. 81; RÉVILLEOUT, *Rev. Égypt.*, p. 16, n° 23 et note 1.

Texte donné par Lepsius :

ο θεοσ των πνευματων κ(αι)  
πασ[ησ] σαρκος ανα  
παυσον την ψυχην  
αυτου εν κολπισ των αγι  
5 ων πατερων αβρααμ ισ[αακ]  
[ια]κωβ μισθαπο[δοτησασ]  
]τ[  
2,  $\overline{\theta\sigma}$ ;  $\overline{\pi\nu\mu\omega\nu}$ . — 5,  $\overline{\pi\rho\omega\nu}$ .

609

OUADI-GHAZAL. — Berlin, K. Museen, Neues Museum. — Même provenance.

BIBL. : LEPSIUS, *Denkmäler*, XII, 6, pl. XCIX, n° 549.

Cf. RÉVILLEOUT, *Rev. Égypt.*, IV, 1885, p. 13, n° 18.

\* η ημερα τησ κ  
οιμησεωσ του μ[α]  
καριου αδελφ[ου η]  
μων πετρου μ[η]ν[ι]  
5 παχων δ ο θεοσ  
αναπαυσ[ον]  
[την ψυχην αυ]του εν  
]ταγ[ ]υα[

5,  $\overline{\theta\sigma}$ . — 8, on ne pourrait proposer pour cette ligne que des restitutions douteuses.

610

OUADI-GHAZAL. — Berlin, K. Museen, Neues Museum. — Même provenance.

BIBL. : LEPSIUS, *Denkmäler*, XII, 6, pl. XCIX, n° 552 et 555.

\* η ημερα τησ κ  
οι[μ]ησ[ε]ωσ του μα  
καριου αδελφ[ου η]  
μων πτρου\* π[  
5 παχω[ν]  
4, \* πετρου.

## 611

OUADI-GHAZAL. — Berlin, K. Museen, Neues Museum. — Même provenance.

BIBL. : KIRCHHOFF (estampage de Lepsius), *C. I. G.*, IV, n° 9125.

Cf. LE BLANT, *Manuel*, p. 81.

]αι [  
αβρα[α]μ και [ισαακ και  
ια[κωβ μισθαποδοτησασ]  
αυτ[ω

## 612

OUADI-GHAZAL. — Berlin, K. Museen, Neues Museum. — Même provenance. — La pierre est taillée en forme de croix.

BIBL. : LEPSIUS, *Denkmäler*, XII, 6, pl. XCIX, n° 558; KIRCHHOFF (estampage de Lepsius), *C. I. G.*, IV, n° 9126.

✠ μα  
ρι  
αν  
ου  
5 απο σιλαιρε  
θωθ δ

## XXVII. ΤΑΦΕΗ

(TAPHIS).

## 613

ΤΑΦΕΗ. — Dans le temple.

BIBL. : GAU, *Antiquités*, pl. XIV, n° 2; LETRONNE, *Inscriptions restituées et traduites par M. Letronne*, p. 28, à la suite de l'ouvrage de Gau.

D'après GAU, KIRCHHOFF, *C. I. G.*, IV, n° 8889.

πιστις  
ελπισ~  
αγαπη~  
δικαιοσυνη~

5 ενηνη\* : ~ ~  
αληθεια\* ~ ~  
μακροθυμειλ\* ~  
[εγκρα]τεια ~  
]κραα[

5, \*ειρηνη. — 6, \*αληθεια. — 7, \*μακροθυμεια. — 9, peut-être πραότης (MILLET).

## 614

ΤΑΦΕΗ. — Dans le temple.

BIBL. : GAU, *Antiquités*, pl. XIV, n° 1.

D'après lui, KIRCHHOFF, *C. I. G.*, IV, n° 8888, et fac-similé pl. XV.

« Titulus hic nimis corruptus quam ex eo certi quidquam alicias. *Nostris vs. 3. apparere videntur Χαναάν, vs. 4. ἐ[π]έπαυτο, vs. 7. [δι]καίως ἐπὶ χόρτον, vs. 10. καὶ ἀνα... ν σοι τοὺς πρεσβ[υτ]έρουσ, vs. 11. δὸς αὐτο[ῖς], vs. 12. κύκλος (?) ἐπὶ αὐτῶν καὶ ἀνα[ψυχ, vs. 15. χρόν. » — (KIRCHHOFF.)*

## 615

ΤΑΦΕΗ. — Dans le temple.

BIBL. : GAU, *Antiquités*, pl. XIV, n° 3.

D'après lui, KIRCHHOFF, *C. I. G.*, IV, n° 8890.

« Despiciuntur vs. 1. Χρισ[τι]ανισμός, vs. 2. ἡς καὶ εὐσ[ε]βείας τ[ο]ῦ ἐν ἀγίοις π(ατ)[ρὸ]ς, vs. 3. τῆς [π]αρ-ελθούσης, vs. 4. ἐκείνου, vs. 6. τοῦ προλεχ[θέντος], vs. 7. Μησορῆ πεντεκα[δε]κ[άτη], vs. 8. τῆς αὐτῆς. » — (KIRCHHOFF.)

2, pour l'expression ἐν ἀγίοις, cf. n° 10, l. 2.

## 616

ΤΑΦΕΗ. — Dans le temple.

BIBL. : GAU, *Antiquités*, pl. XIV, n° 4.

D'après lui, KIRCHHOFF, *C. I. G.*, IV, n° 8891.

« Habes, vs. 1. τεκοῦσα, vs. 4. πρεσβεύ[ομεν], vs. 5. ὁ[μολογοῦ]μεν, vs. 6. ἐγὼ ὁ [γ]ράψα[ς]. — (KIRCHHOFF.)

## 617

TĀFĒH. — Dans le temple.

BIBL. : GAU, *Antiquités*, pl. XIV, n° 5.  
D'après lui, KIRCHHOFF, *C. I. G.*, IV, n° 8892.

« *Nihil decerno. Videtur tamen titulus eiusdem generis esse atque ii, qui præcedunt. Itaque ceteris subjunctum inter Christianos referre non dubitavi.* » — (KIRCHHOFF.)

## XXVIII. KÉLABSHÉH

(TALMIS).

## 618

KÉLABSHÉH. — Sur un mur du temple, graffite.

BIBL. : GAU, *Antiquités*, pl. IV, n° 33.  
D'après lui, KIRCHHOFF, *C. I. G.*, IV, n° 8951.

\* εγω ειδσσ\* εκλη(σιαν) πετρο προ(εδροσ?)

\* ειδον. — lire εκκλη(σιαν); lire Πέτρος προ(εδρος) ου προ(εσβύτερος).

## 619

KÉLABSHÉH. — Dans les carrières, derrière le temple. Les lettres sacrées Α Ω entourent le cadre où est gravée l'inscription.

BIBL. : SAYCE, *Rev. Ét. Gr.*, VII, 1894, p. 296.

† υπερ μνη(μησ) κ(αι) ανα  
παυσεωσ αδελφ(οσ)  
ηλιασ ετελεωθ(η)  
μενι μεχιρ ε ινδικ(τιωνοσ)

5 ε μη λυπεισ ουδισ  
αθανατοσ //

2, αδελφσ. — 3, ετελεωθσ.

## 620

KÉLABSHÉH. — Dans les carrières, derrière le temple.

BIBL. : SAYCE, *Rev. Ét. Gr.*, VII, 1894, p. 296.

† υπερ μνημησ  
και αναπαυσ //

εωσ πατουχναμ  
τηβο\* κα ινδ(ικτιωνοσ) α  
5 μι λυπεισ ουδισ  
αθανατοσ εν  
τω βιω του(τω)

4, \*τυβι.

## 621

KÉLABSHÉH. — Londres, British Museum, n° 822 (don de H. Lyttleton Annesley Esq., 1854). — Grès (stèle incomplète à droite): haut. : 0<sup>m</sup> 20.

BIBL. : YOUNG, *Archæologia*, XIX, 1831, p. 157, et pl. IX, n° 2; HALL, *Copt. and Greek Texts*, p. 14, n° 6 et pl. XI.  
D'après YOUNG, KIRCHHOFF, *C. I. G.*, IV, n° 9112.

Cf. LE BLANT, *Manuel*, p. 81; RÉVILLIOUT, *Rev. Égypt.*, IV, 1885, p. 29, n° 40.

Copie du fac-similé :

τη του θ(εο)υ δε[εσπο]  
ζουτοσ ζω[ν]  
τασ τι\* και νε[κρ]

ουτ εχρησατο

5 η μακαρια αιδ  
εοσα τιλει\* του  
βιου τουτο εν μι  
νι παχων ιε ιν  
δι(ικτιωνοσ) ι ο θεοσ ανα

10 πυση\* την ψυ  
χην αυτησ εν  
σκηναισ αγι  
ων αμην \*

3, \*τε. — 4, le lapicide a oublié un mot, προνοια ου φιλανθρωπια. — 6, \*τελει. — 7, lire τούτου. — 9, θσ. — 10, \*αναπαυση.

## 622

KÉLABSHÉH. — Londres, British Museum, n° 602 (don de H. Lyttleton Annesley Esq., 1854). — Grès : haut : 0<sup>m</sup> 25.

BIBL. : KIRCHHOFF (copie de Müller), *C. I. G.*, IV, n° 9130; HALL, *Copt. and Greek Texts*, p. 10 et pl. IX.

Cf. LE BLANT, *Manuel*, p. 81; RÉVILLIOUT, *Rev. Égypt.*, IV, 1885, p. 24.



Copie du fac-similé :

✠ ενθα κατακει  
 τε ο μακαριος  
 ακενδαρπε  
 ετελευωθη  
 5 μη(νι) χοιακ ις  
 ινδ(ικτιωνος) ανα  
 παυτον αυτο[ν]  
 ο θεος εις κολι  
 πον \* αβρααμ  
 ✠

4, lire ετελεωθη. — 5, μ. — 6, ινδ/. — 8, θσ. —  
 8-9, \*κολπον.

## 623

ΚΕΛΑΒSHÉH. — Cette stèle et les deux qui suivent ont, comme les deux précédentes, fait partie de la collection du comte de Mountnor (cf. KIRCHHOFF, *C. I. G.*, IV, n° 9112). Je ne sais ce qu'elles sont devenues.

BIBL. : YOUNG, *Archæologia*, XIX, 1831, p. 157 et pl. IX, n° 3.

D'après lui, KIRCHHOFF, *C. I. G.*, IV, n° 9113.

Cf. LE BLANT, *Manuel*, p. 81; RÉVILLIOUT, *Rev. Égypt.*, IV, 1885, p. 24, n° 32.

✠ ενθα κατα  
 κητη ο μακαρι  
 ος αβρααμ ετε  
 λεθε \* τυδ \* ιτ \* ην  
 5 δεκ(τιωνος) ιγ ο θ(εο)σ ανα  
 παυσον την ψ[υ]  
 [χ]υν του δουλο(ν) [σου]  
 εν κολπισ αβ[ρα]  
 αμ κ(αι) ισακ κ(αι) [ι]  
 10 ακωβ αυ[απαυσον]  
 ει \* σκυνη \* ην  
 ι. νμν

1, lire κατάκειται. — 4, \*ετελεωθη; \*τυβι; \*ιη; lire ινδι(τιωνος). Je comprends donc : « elle est morte le 18 de Tybi, de la 13<sup>e</sup> indiction ». Kirchhoff proposait : « τυβι τη ενδεκάτη ». — 7, δουλο/. — 10-12, Kirchhoff : « non intellego »; Révillout : ἀγ[ίων] εις (σ)κυνή(ν). Je propose : \*εν et \*σκηναις : αυ[άπαυσον] εν σκηναίς; ηνι. νμν = ἀγ[ίω]ν (ἀ)μ(ή)ν?

## 624

ΚΕΛΑΒSHÉH. — Cf. n° 623.

BIBL. : YOUNG, *Archæologia*, XIX, 1831, p. 157 et pl. X, n° 5.

D'après lui, KIRCHHOFF, *C. I. G.*, IV, n° 9115.

Cf. LE BLANT, *Manuel*, p. 81; RÉVILLIOUT, *Rev. Égypt.*, IV, 1885, p. 25, n° 34.

[ενθ]α κατα  
 [κ]ητη ο μακα  
 ριος σαμσων  
 ετελεωθη πλ  
 5 ει \* μη(νος) κα εν  
 τεκδ(ιωνος) ιβ ο ο  
 οοσ \* αναπαυ  
 στον αυ \* του δ[ουλ]  
 ου σου σαμσω[νος]  
 10 εν κολπη[σ αβ]  
 ρααμ κ(αι) ι[σαακ]  
 κ(αι) ακωβ  
 αμην

1-2, lire κατάκειται. — 4-5, \*παειν(ι) = παῦνι. —  
 5-6, lire ινδι(τιωνος). — 6-7, \*ο θεος. — 8, \*on ne peut supposer ici qu'une abréviation, mal reproduite, de την ψυχήν. — 10, lire κόλποις.

## 625

ΚΕΛΑΒSHÉH. — Cf. n° 623.

BIBL. : YOUNG, *Archæologia*, XIX, 1831, p. 157 et pl. IX, n° 4.

D'après lui, KIRCHHOFF, *C. I. G.*, IV, n° 9114.

Cf. LE BLANT, *Manuel*, p. 81; RÉVILLIOUT, *Rev. Égypt.*, IV, 1885, p. 25, n° 33; CABROL, *Dict. d'Arch. Chrét.*, I, col. 1570.

[ε]νθα κατακ[ει]  
 τε η μακαρια  
 θισαυρια ετελεω  
 θη μ(ηνος) αθυρ δ ιω  
 5 δι(κτιωνος) η : ο θ(εο)σ αναπαυ  
 στον την ψυχην  
 αυτησ εν κολλι  
 πισ \* αβρααμ κ(αι)  
 ισαακ κ(αι) ια  
 10 κωβ γενιτο  
 αμην ✠

1-2, lire κατάκειται. — 7-8, \*κολπισ (= κόλποις). —  
 10, γενιτο (= γένοιτο) est l'équivalent d'ἀμήν.

## 626

KÉLABSHÉH. — Londres, British Museum, n° 823 (don de H. Lyttleton Annesley Esq., 1854). — Grès (stèle incomplète à la partie supérieure) : haut. : 0<sup>m</sup> 18.

BIBL. : YOUNG, *Archæologia*, XIX, 1831, p. 157 et pl. X, n° 6; HALL, *Copt. and Greek Texts*, p. 13 et pl. XI, n° 823.

D'après YOUNG, KIRCHHOFF, *C. I. G.*, IV, n° 9116.

Cf. LE BLANT, *Manuel*, p. 81; RÉVILLOUT, *Rev. Égypt.*, IV, 1885, p. 30, n° 42; WEISSBRODT, *Verzeichnis Braunsberg*, p. 18, n° 17.

Copie du fac-similé :

νεκ(ρουσ) τ[ελει] ξ̅ιου  
 εχρησατο ο μα  
 καριος μηνα  
 εθελιωθη μ(ηνι)  
 5 φαμενωθ γ  
 ἰνδ(ικτιωνοσ) ἰδ : κ(υρι)ε ἰ(ησο)υ χριστε  
 [α]ναπαουσιν την  
 ψυχη του δουλο  
 [υ σ]ου εν τω φωτιν  
 10 [ω ε]ν τω αναψυξε[ι]  
 [ε]ν [κολποισ] αβρααμ

Il manque environ trois lignes, en tête de l'inscription :

τη του θεου δεσ  
 ποζοντοσ ζων  
 τασ τε και

et une ligne, à la fin :

και ισαακ και ιακωβ αμην

6,  $\overline{\chi\epsilon}$ . — 10, lire *εν τῇ αναψύξει*. Peut-être vaudrait-il mieux interpréter ce passage : *εν τ(όπ)ῳ φωτεινῶ, εν τ(όπ)ῳ αναψύξεως*.

## 627

KÉLABSHÉH. — Londres, British Museum, n° 824 (don de H. Lyttleton Annesley Esq., 1854). — Grès : haut. : 0<sup>m</sup> 12.

BIBL. : YOUNG, *Archæologia*, XIX, 1831, p. 157 et pl. X, n° 7; HALL, *Copt. and Greek Texts*, p. 13 et pl. XI, n° 824.

D'après YOUNG, KIRCHHOFF, *C. I. G.*, IV, n° 9117.

Cf. LE BLANT, *Manuel*, p. 81; RÉVILLOUT, *Rev. Égypt.*, IV, 1885, p. 27, n° 36.

Copie du fac-similé :

‡ † ‡  
 ὑπερ μνημησ  
 (και) αναπαουσεωσ  
 τησ μακαριασ  
 νικεα ετελε  
 5 ωθη παῦνι :  
 ἰθ : ἰνδ(ικτιωνοσ) ε :  
 αναπαουσῆ  
 ο θεοσ εἰσ κολπον  
 αβρααμ [

2, και = γ. — 6,  $\overline{\iota\delta}$ . — 8,  $\overline{\theta\sigma}$ . HALL : εἰσ κολποι[σ].

## 628

KÉLABSHÉH. — Inscription gravée sur un des murs intérieurs du temple.

BIBL. : NIEBUHR (copie de Gau), *Inscriptiones* (à la fin de l'ouvrage de GAU, *Antiquités*), p. 5 et pl. I, 1; LETRONNE (copies de Bailie et Cailliaud), *Journal des Savants*, 1825, et *Mémoires Ac. Inscr.*, IX, 1832, 4, p. 3 = *Œuvres choisies (Ég. Anc.)*, I, p. 3 et suiv.; CAILLIAUD, *Voyage à Méroë*, t. III, p. 378; LEPSIUS, *Denkmäler*, XII, 6, pl. XCV, n° 377; LEPSIUS, *Hermès*, X, 1876, p. 129 = *Monatsberichte Pr. Ak.*, XXI, 1876, p. 217.

D'après les précédents, WELCKER, *Rh. Mus.*, 1835, p. 336; FRANZ, *C. I. G.*, III, n° 5072; VAN DER HEGHEN, *Rev. Arch.*, 1864, 2, p. 202; FRANCKE, *Richtersche Inschriften*, p. 419; DUMONT-HOMOLLE, *Mélanges d'Arch. et Épigr.*, p. 589; S. REINACH, *Traité d'Épigraphie*, p. 62, note; DITTENBERGER, *Or. Inscr.*, I, p. 303.

Texte donné par Lepsius, avec rectifications par Eisenlohr (d'après un estampage pris par Lepsius) <sup>(1)</sup>.

εγω σιλκω βασιλισκοσ νουβαδων και ολων των  
 αιθιοπων ηλθον εισ ταλμιν και ταφιν απαξ δυο επο  
 λεμησα μετα των βλεμνων και ο θεοσ εδακεν μοι το  
 νικημα μετα των τριων απαξ· ενικησα παλιν και εκρα

<sup>(1)</sup> La copie de Eisenlohr m'a été obligeamment communiquée par M. S. de Ricci.

5 τησα τασ πολεις αυτων εκαθεσθην μετα των  
οχλων μου το μεν πρωτον απαξ· ενικησα αυτων  
και αυτοι ηξιωταν με εποιησα ειρηνην μετ αυτων  
και ωμοσαν μοι τα ειδωλα αυτων και επιστευσα του  
ορκου αυτων ως καλοι εισιν ανθρωποι αναχωρηθην  
10 εισ τα ανω μερη μου οτε εγεγονεμην βασιλισκω\*  
ουκ απηλθου ολωσ οπισω των αλλων βασιλεων  
αλλα ακμην εμπροσθεν αυτων  
οι γαρ φιλονικουσιν μετ εμου ουκ αφω αυτοουσ καθεξο[με]  
νοι εισ χωραν αυτων ει μη κατηξιωταν με [κ]α[ι] παρακαλουσιν  
εγω γαρ εισ κατω μερη λεων ειμι και εισ ανω μερη αρξ ειμι  
15 επολεμησα μετα των βλεμυων απο πριμ(εωσ) εωσ τεληλεωσ\*  
εν απαξ και οι αλλοι νουβαδων ανωτερω επορθησα τασ  
χωρασ αυτων επειδη εφιλονικησουσιν μετ εμου  
οι δεσποτ(αι) των αλλων εθνων οι φιλονεικουσιν μετ εμου  
ουκ αφω αυτοουσ καθεσθηναι εισ την σκιαν ει μη υπο ηλιου  
20 εξω και ουκ εδωκαν νηρον εσω εισ την οικιαν αυτων οι γαρ  
αντιδικοι μου αρπαζω των γυναικων και τα παιδια αυτων

10, \*βασιλισκος. — 15, \*τελμεωσ.

Consulter le commentaire de LETRONNE, *op. laud.*, et surtout LEPSIUS, *Hermès*, X, 1876, p. 129, qui a montré que cette inscription avait été rédigée par un Copte. — 20, εδωκαν ου (π)ε(π)ωκαν?

## XXIX. DAKKÉH

(PSELCHIS).

629

DAKKÉH (?). — Athènes, École Française.  
— Grès : 0<sup>m</sup> 17 × 0<sup>m</sup> 13.

BIBL. : LEFEBVRE, *Bull. Corr. Hell.*, XXVI, 1902, p. 454.

\* ενθα κατακοι  
τε ο μακαρισ  
αθανασιος ετελε  
ωθη μινι φα  
5 μενωθ ιθ ινδι(κτιανωσ) γ  
αναπαυσου την  
ψυχην αυτου  
εισ κολποισ αβρ  
ααμ (και) ισαακ (και)  
10 ιακωβ αμην  
\* \* \*

1, lire κατάκειται. — 3, αθανάσιος. — 5, ινδι. —  
6, τῆ. — 8, lire κόλπους. — 9, και = γ. — 10, αμῆ.

## XXX. DERR.

630

DERR. — Dans un tombeau, sur la rive  
est, près du temple.

BIBL. : BURCKHARDT, *Travels in Nubia*, p. 29 et gravure;  
LIGHT, *Travels*, p. 78 = *Quarterly Review*, XIX, 1828, p. 184.  
D'après eux, KIRCHHOFF, *C. I. G.*, IV, n° 9118.  
Copie du texte épigraphique du C. I. G. :

\* κ̄χ̄ ὑποη. ησου  
των τουλ σου  
αντονιου

1, κ̄χ̄ = κυριε? Le second mot est certainement υπο-  
μ[ν]ησον. — 2, lire του δούλ(ου) σου.

## XXXI. ANIBÉH.

631

ANIBÉH.

BIBL. : LEPSIUS, *Denkmäler*, XII, 6, n° 429.

Texte inintelligible. On distingue, l. 1, θῶθ θ; l. 2,  
ησου; l. 3, [ε]γραψα.

## XXXII. IBRIM

(PRIMIS PARVA).

632

IBRIM. — Sur un rocher, à un quart d'heure d'Ibrim.

BIBL. : BARTH, *Rh. Mus.*, IX, 1850, p. 270, n° 79.  
D'après lui, KIRCHHOFF, *C. I. G.*, IV, n° 8952.

εγω χαηλ [ ]  
 ]κολλου  
 επισκωπου  
 μητροπουλ(ιτου)  
 5 παχωμιου

633

IBRIM. — Sur le même rocher.

BIBL. : KIRCHHOFF (d'après BARTH), *C. I. G.*, IV, n° 8952.

εγω μαριανε  
 εγω παυλου

## XXXIII. FARAS

(PHTHOURIS).

634

FARAS. — Berlin, K. Museen, Neues Museum. — Stèle incomplète à la partie inférieure et à droite.

BIBL. : LEPSIUS, *Denkmäler*, XII, 6, pl. XCIX, n° 537;  
KIRCHHOFF (d'après un estampage de Lepsius), *C. I. G.*, IV, n° 9119 (incomplet).Cf. RÉVILLOUT, *Rev. Égypt.*, IV, 1885, p. 30, n° 43; WEISSBRODT, *Verzeichnis Braunsberg*, p. 22, n° 23.

Texte donné par Lepsius :

✠ κατα την του παντοκρα  
 τοροσ θεου αμεταθε[το]ν απ[ο]  
 φασιν [εν] τοι γη ειχειο  
 απελ[ε]υσει απεστη τω[ν ενταν]  
 5 θα πολυστενακτων [κακων]  
 [η] μακαρια ιησουσ  
 τι τησ επιφωσκ[ουσησ τησ]  
 ογδοησ του αθ[υρ]  
 κυριε πολυελεε [

10 ] τησ ψυχ[ησ]  
 ] αυ[ ]  
 ] αυτη τα εν[ ]  
 εστι ο βιοσ α[υτησ ανα]  
 μαρτητοσ να[ ]  
 15 πλμυτηστωσ[ ]

2, θσ̄. — 3, le dernier mot doit se lire, sans doute, στιχειο = στοιχειόν : ἐν τῇ γῆ στοιχειόν ἀπελεύσει « Tu t'en iras, élément, dans la terre » (MILLET). — 4, Kirchhoff : απελυ[θη]. — 6, le nom propre est certainement corrompu; pour le restituer, il faut tenir compte de la barre abrégative qui surmonte les quatre dernières lettres. — 7, Révillout : [ε]πι τησ... — 9, κ̄ε; dans la lacune, entre 9 et 10, supposer le mot ἐλέησον. — 10-15, ces lignes ne sont pas données par Kirchhoff. — L. 12 et l. 15 inintelligibles.

## XXXIV. COLASUCIA.

635

COLASUCIA. — Musée de Turin. — Calcaire : 0<sup>m</sup> 36 × 0<sup>m</sup> 28.BIBL. : VIDUA, *Inscriptiones antiquae*, pl. XIX, n° 2.D'après lui, LETRONNE, *Journal des Savants*, 1827, p. 23;  
KIRCHHOFF, *C. I. G.*, IV, n° 9120.Description dans *Regio Museo*, II, p. 312, n° 7141.Cf. RÉVILLOUT, *Rev. Égypt.*, IV, 1885, p. 16, n° 24; LE BLANT, *Manuel*, p. 82; WEISSBRODT, *Verzeichnis Braunsberg*, p. 8, n° 6.

Ma copie :

✠ ο θεοσ των πνευματων και  
 πασισ σαρκοσ ο των θα  
 νατων καταργισασ και  
 αδην καταπατισασ  
 5 και ζωη τω κοσμω  
 χαρισαμενοσ ανα  
 παυσου την ψυχην  
 την δουλην σου κουσει  
 μειαν εν κολπισ των  
 10 π(ατε)ρ(ω)ν αβρααμ και ισακ  
 και ιακωβ εκοιμηθη  
 σεν δε η μακ(αρια) φαρμο  
 υθι σζ ινδ(ικτιωνοσ) ια ✠

2, θσ̄; π̄νατων. — 11-12, εκοιμηθ(η)σεν (sic). — 12, μακ/. — 13, ινδ/. — Pour le texte, cf. n° 564.

## 636

COLASUCIA. — Musée de Turin. — Grès :  
0<sup>m</sup> 40 × 0<sup>m</sup> 23. — Date : 692.

BIBL. : VIDUA, *Inscriptiones antiquae*, pl. XX, n° 1; WEISSBRODT (estampage de Ferrero), *Verzeichnis Braunsberg*, p. 5, n° 2, et p. 9 (cf. aussi p. 22).

D'après VIDUA, LETRONNE, *Analyse critique*, p. 14 = *OEuvres choisies*, 3<sup>e</sup> série, p. 263; KIRCHHOFF, *C. I. G.*, IV, n° 9121.

Description dans *Regio Museo*, II, p. 312, n° 7142.

Cf. LE BLANT, *Manuel*, p. 81; *Rev. Arch.*, 1879, p. 226; *Étude sur les sarcophages chrétiens antiques de la ville d'Arles*, Paris, 1878; Introduction, p. XXIII; RÉVILLIOUT, *Rev. Égypt.*, IV, 1885, p. 19, n° 25; LECLERCQ, *Dict. d'Arch. Chrét.*, I, col. 2.

Ma copie :

✠	ā	✠	ō	✠	
ο	θεος	των	πνευματων	κ(αι)	πασησ
σαρκοσ	ο	τον	θανατον	καιταργη	
σασ	και	των	αδην	παθασησ	κ(αι)
ην	του	κοσμου	χαρισαμενοσ		
5	αναπαυσον	την	ψυχην	την	[. . .]π
σιν	σου	εν	[. . . . .]	κολποσι	αβ[ραα]μ
και	ισακ	[κ(αι)]	ιακ[ωβ]	εν	τω
εν	τωπω	χλον	εν	τωπω	αναψυ
τω	εντ	απεδρα	οδηγισασ	και	ανα
10	μαρτιτων	παρ	αυτου	παραχθεν	
τα	λογω	εργον	η	κατα	δηανοι
αν	ανισ	αφες	οσ	αγαθων	και
λανθρωποσ	και	συνκωρησον	οτι	ου	
κ	ουκ	τιν	ανθρωπων	ωσ	ζησεται
15	χουκ	αμαρτισε	συ	γαρ	μονοσ
ο	θεοσ	πασησ	αμαρτιασ	εκτοσ	υπα
ρχησ	δι(και)	οσυνη	και	η	δηκεοσυνη
συ	γαρ	οι	αναπαυσησ	την	δ
ταμηρ	επισ(κοπου)	παχωρασ	θυτ̄		
20	τασοχων	χπθ	παχωρασ		
και	αναστασιν	και	σοι	την	δο
ξαν	αναμεπομεν	τω	πατρι	(και)	τω
υιω	κ(αι)	τω	αγιαω	πνευματι	νυν
εισ	τοισ	οωνατ	ασ	τω	ωνων
25	τα	ητη	τησ	: ζωησ	επι
ημερα	.ο̄:	αναπαυτεν	φαρ(μουθι)		
:δ:	απο	μαρτυ(ρω)ν	: υθ:		

Recueil chrétien.

Notes sur le texte : 1,  $\overline{\theta\sigma}$ ;  $\overline{\pi\nu\alpha\tau\omega\nu}$ ; κ/ (de même partout). — 13,  $\overline{\phi\iota\lambda\alpha\nu\sigma}$ . — 14,  $\overline{\alpha\nu\omega\nu}$ . — 16,  $\overline{\theta\sigma}$ . — 17,  $\overline{\delta\iota\sigma\sigma\upsilon\nu\eta}$ . — 18,  $\overline{\tau\eta\delta\delta\omega\lambda\sigma}$ . — 22,  $\overline{\pi\rho\iota}$ . — 23,  $\overline{\upsilon\omega}$ ;  $\overline{\pi\nu}$ . — 27,  $\overline{\mu\alpha\rho\tau\upsilon}$ .

Je crois inutile de relever ici les fautes du lapicide qui tiennent plus à son ignorance de la langue grecque qu'à sa négligence ou son étourderie. La comparaison avec les inscriptions similaires (n° 541, 564, 608, 635, 641, 642, 645, 646, 647, 650, 656, 657, 658, 659, 664, 665, 666, 667) est facile à faire. L'étude de Weissbrodt en particulier rend cette tâche aisée <sup>(1)</sup>. Je m'en tiendrai aux remarques suivantes :

5-6, il faut supposer :  $\overline{\tau\eta\nu\ \delta\omega\lambda\eta\nu\ \sigma\upsilon\ \epsilon\nu\ \kappa\acute{o}\lambda\pi\omega\iota\varsigma}$ ... — 10-11,  $\overline{\tau\acute{\alpha}\ \pi\rho\alpha\chi\theta\acute{\epsilon}\nu\tau\alpha\ \lambda\acute{o}\gamma\omega}$ , etc. Ma lecture ΛΟΓΩ est certaine; le lapicide avait écrit d'abord ΛΟΓΑΝ, puis a corrigé. — 12, lire  $\overline{\acute{\alpha}\nu\epsilon\varsigma,\ \acute{\alpha}\phi\epsilon\varsigma}$ . — 14, peut-être faut-il lire KOYICTIN, au lieu de KOYKTIN =  $\overline{\sigma\upsilon\}κ\ \{\sigma\upsilon\}$   $\overline{\acute{\epsilon}\sigma\tau\iota\nu}$ ... — 18, δ = δέ? — 19-20,  $\overline{\theta\upsilon\tau\bar{\tau}}$ ,  $\overline{\tau\alpha\sigma\omega\chi\omega\nu}$  et  $\overline{\chi\pi\theta}$ , inintelligibles. — 22, lire  $\overline{\acute{\alpha}\nu\alpha\mu\acute{\epsilon}\lambda\pi\omega\mu\epsilon\nu}$ . — 24, la ligne est facile à corriger. Le sigle final est évidemment  $\overline{\chi\theta}$  =  $\overline{\acute{\alpha}\mu\acute{\eta}\nu}$ . — 25,  $\overline{\eta\tau\eta}$  =  $\overline{\acute{\epsilon}\tau\eta}$ , cf. n° 245, l. 3. — La grosse question est celle de la date. Letronne, Kirchhoff, Révillout, Le Blant l'ont résolue de façon diverse. Un examen très minutieux de la pierre m'a permis de constater l'existence certaine d'un Υ, entre ΜΑΡΤΥ et Θ, sous le double point; cet Υ me paraît avoir été ajouté après coup : ΜΑΡΤΥ : Θ. La date est donc celle que proposait le perspicace Letronne, soit 409 des Martyrs, 692 de notre ère.

<sup>(1)</sup> Voici, au surplus, le texte de l'*Euchologe*, avec lequel on pourra comparer la présente inscription et les inscriptions similaires : Ὁ Θεὸς τῶν πνευμάτων καὶ πάσης σαρκός, ὁ τὸν θάνατον καταπατήσας, τὸν δὲ διάβολον καταργήσας καὶ ζῶν τῷ κόσμῳ σου δωρησάμενος, αὐτὸς Κύριε, ἀνάπαυσον τὴν ψυχὴν τοῦ κεκοιμημένου δούλου σου (τοῦδε) ἐν τόπῳ φωτεινῷ, ἐν τόπῳ χλοερῷ, ἐν τόπῳ ἀναψύξεως, ἐνθα ἀπέδρα ὀδύνη, λύπη καὶ στεναγμός. Πᾶν ἁμάρτημα τὸ παρ' αὐτοῦ πραχθέν, ἐν λόγῳ, ἢ ἔργῳ, ἢ διανοίᾳ, ὡς ἀγαθὸς καὶ φιλόανθρωπος Θεὸς συγχώρησον, ὅτι οὐκ ἔστιν ἄνθρωπος, ὃς ζήσεται καὶ οὐχ ἁμαρτήσεται. Σὺ γὰρ μόνος ἐκτὸς ἁμαρτίας ὑπάρχεις, ἡ δικαιοσύνη σου δικαιοσύνη εἰς τὸν αἰῶνα, καὶ ὁ λόγος σου ἀλήθεια, ὅτι σὺ εἶ ἡ ἀνάστασις, ἡ ζωὴ καὶ ἡ ἀνάπαυσις, Χριστέ, τοῦ κεκοιμημένου δούλου σου (τοῦδε), ὁ Θεὸς ἡμῶν, καὶ σοὶ τὴν δόξαν ἀναπέμπομεν σὺν τῷ ἀνάρχῳ σου Πατρὶ καὶ τῷ παναγίῳ καὶ ἀγαθῷ καὶ ζωοποιῷ σου Πνεύματι νῦν καὶ ἀεὶ καὶ εἰς τοὺς αἰῶνας τῶν αἰώνων. Ἀμήν. (GOAR, *Euchologion*, p. 526.)

## XXXV. SEMNÉH.

637

SEMNEH. — Dans le temple. Graffite.

BIBL. : LEPSIUS, *Denkmäler*, XII, 6, pl. XCIX, n° 542.  
D'après lui, KIRCHHOFF, *C. I. G.*, IV, n° 8950, c).ιωανησ αθανσιου\*  
νκλ νικωλαωσ1, \*αθανασιου. — 2, νκλ, abréviation de νικωλαωσ  
(lire Νικόλαος Νικολάου)?

638

SEMNEH. — Dans le temple. Graffite.

BIBL. : LEPSIUS, *Denkmäler*, XII, 6, pl. XCIX, n° 543.  
D'après lui, KIRCHHOFF, *C. I. G.*, IV, n° 8950, b).

\* μιχαηλ

639

SEMNEH. — Dans le temple. Graffite.

BIBL. : LEPSIUS, *Denkmäler*, XII, 6, pl. XCIX, n° 545.

\* αγαιτος διασ

Le premier mot semble être un nom propre; je ne sais  
ce que signifie le second (διάκουος?).

## XXXVI. ESSABOUA.

640

ESSABOUA. — Inscription peinte dans une  
niche d'un temple égyptien, autour d'une  
figure de saint Pierre.BIBL. : GAU, *Antiquités*, pl. XLV, A.

π		αποσ
ε	ici un	τλου*
τ	homme barbu	
ρ	et nimbé	
ο	tenant une	
υ	clef.	

\* αποστολου.

## XXXVII. DONGOLA.

641

OLD DONGOLA. — Cambridge. — La stèle est brisée à droite et en bas.

BIBL. : BURKITT, *Journal Th. Studies*, V, 1903, p. 586.  
D'après lui, WEISSBRODT, *Verzeichnis Braunsberg*, p. 17, n° 11-13.

ζωη

† ο θεος των πνευματω[ν και πασησ]

σαρκος ο τον θανα[τον καταργη]

σας και τον αδην [καταπατησας]

5 και ζων τω κοσμ[ω χαρισαμε].

νος αναπαυσον την [ψυχην]

τον δουλον σου μαρι[ανου]

αρχ(ι)μανδ(ριτην) ιησουσ τλ λαρ (και) [εν κολποισ (?)]

αβρααμ (και) ισαακ (και) ιακ[ωβ]

10 [εν τοπω] Φωτινω εν [

1, ζωή, *Jean*, XIV, 6 (?). — 2, θσ; πνατω[ν]. — 8, αρ μαν ισ τλ λαρ ; — τλ λαρ = ταλαίπωρον λάτριν? (MILLET).  
— 9, και = ;.

## 642

OLD DONGOLA. — Cambridge. — La stèle est brisée au sommet.

BIBL. : La même qu'au numéro précédent.

των πν(ευματ)ων (και) πασησ σαρ  
κοσ αναπαυσον την  
ψυχην αυτου εν κολ  
ποισ αβρααμ και ισαακ

5 και ιακωβ εν [  
] πρσανα [  
]

και rendu par le sigle ς. — 1, dans la partie disparue, au-dessus de la ligne 1, [ο θεος]. — 6, peut-être [εν το]π(ω) ανα[ψυξεωσ].

## 643

OLD DONGOLA. — Cambridge. — Stèle incomplète. — Date : 812.

BIBL. : La même qu'au n° 641.

σι. αν [  
μαρκος αρπι... ρνησ μηνι  
χοιαχ κβ απο διοκλητ(ιανου) ετους  
φκη ιν(δικτιωνοσ) ε τα δ ετη αυτου  
5 α ο θεος αυτω ωρισεν επι τησ  
γησ · ξη ο βασιλευσ των  
αιωνων χριστοσ [  
]σ[

2, αρχι(επισκοπος)? Ensuite, nom de lieu? — 3, διοκλῆ; εἶος. — 4, αυτς. — 5, θσ. — 6-7, PAUL, Tim., I, 1, 17. — 7, χσ.

## XXXVIII. MÉROË

(ASSOUR).

## 644

MÉROË. — Sur les pyramides.

BIBL. : CAILLIAUD, Voyage à Méroë, t. III, p. 373.

« Sur les pyramides d'Assour, on trouve deux fois le nom de Gabriel, ceux de Michaël, accompagné de la date du 14 de Méchir, Jésus-Christ, Israël, plusieurs noms d'évêques, un autre nom de Michel, etc... »

## XXXIX. NUBIE

(SANS PROVENANCES PRÉCISES).

## 645

NUBIE SEPTENTRIONALE, 1897. — Berlin, K. Museen, Neues Museum, n° 13715. — Grès : 0<sup>m</sup> 45 × 0<sup>m</sup> 29. — Date : 775.

BIBL. : WEISSBRODT (copie de Schubart), Verzeichnis Braunschweig, p. 17, n° 8.

Description dans Ausführliches Verzeichnis, p. 413.

Copie de C. Schmidt :

✠ ο θεος ο των πνευ(μα)τ(ων)  
κ(αι) πασησ σαρκος ο των  
θανατων καταργησασ  
κ(αι) αδην καταπατησασ κ(αι)  
5 ζωνη των κοσμου χα  
ρισαμενος αναπαυσον  
την ψυχην του δουλον  
σου μαρκου εν κολπεισ  
των πατ(ε)ρ(ων) ημων αβρααμ  
10 κ(αι) ισαακ κ(αι) ιακωβ εκημη  
θεν εν κ(υρι)ω μακαρισ εμ  
μενη επιφ α ιν[δικτ(ιωνοσ)].  
απο διοκλητ(ιανου) υχα

1, θσ; πνεῦ. — 2 (et partout ailleurs), και=κ/. — 5, lire ζωνῆ τῶ κόσμῳ. — 8, lire κόλποις. — 9, πᾶρν. — 10-11, lire ἐκοιμήθη. — 11-12, lire ἐν μηνί.

## 646

NUBIE SEPTENTRIONALE, 1897. — Berlin, K. Museen, Neues Museum, n° 13844. — Grès (brisée à la partie inférieure) : 0<sup>m</sup> 25 × 0<sup>m</sup> 29.

BIBL. : WEISSBRODT (copie de Schubart), Verzeichnis Braunschweig, p. 17, n° 9 (incomplet).

Copie de C. Schmidt :

✠ ο θεος των πν(ευμ)ατων  
και πασησ σαρκος  
ο τον θανατον καταρ  
γισασ και τον αδην κα  
5 ταπατισασ και ζωνη

τω κοστω χαρισαμε  
 υος αναπαυσον την [ψυ]  
 χην την δουλην σ[ου]  
 χριστεφοριαν ε[ν κολ]  
 10 πρισ των πατερω[ν ημων]  
 αβραα[μ]

1,  $\overline{\theta\sigma}$ . — 10,  $\overline{\pi\rho\omega}$ . — La copie de C. Schmidt n'est pas identique à celle de Schubart.

## 647

NUBIE SEPTENTRIONALE, 1897. — Berlin, K. Museen, Neues Museum, n° 13716. — Grès (brisée à droite, en haut) : 0<sup>m</sup> 335 × 0<sup>m</sup> 18. — Date : 913.

BIBL. : Description dans *Ausführliches Verzeichnis*, n° 13716, et WEISSBRODT, *Verzeichnis Braunsberg*, p. 17, n° 10 (incomplet).  
 Inscription bilingue.

Copie de C. Schmidt :

✠ ο [θεος των πνευμα]  
 των [και πασησ]  
 σαρκος [ο των θα]  
 νατων κ[αταργη]  
 5 σασ (και) ζωνη τω[ν κοσ]  
 μων χαρισαμ[ε]  
 υος αναπαυσον  
 την ψυχη του δου  
 λλου<sup>\*</sup> σου αβρααμ  
 10 ΠΩΗΡΕ ΜΠΜΑΚΑΡ  
 ΙΟΥΣ ΕΙΑΝΗΝ ΛΥΜ  
 ΤΟΝ ΜΜΟΦ· ΦΛΜ'  
 ΚΒ ΣΑΡΑΚΗΝΟΣ  
 ΣΥΛ· ΔΙΟΚΛ' ΧΚΘ  
 15 εν κολπισ αβρααμ  
 (και) ισαακ (και) ιακωβ  
 λγω λχμτον μμοφ  
 ΝΟΥ 200Υ ΝΚΥΡΙΑΚΗ  
 λ ω

5, και = j (de même, l. 16); ζωνη. — 8-9, \*δουλον.  
 — On reconnaît dans les lignes 1-9 et 15-16 la formule liturgique ordinaire. La partie copte est l'épithaphe proprement dite (cf. l'inscription bilingue n° 563). On peut la traduire : « Abraham, le fils du bienheureux Ianen, qui s'est endormi le 22 de Phaménoth de l'année 291 des Sarrasins, année 629 de Dioclétien . . . et c'est un dimanche qu'il s'est endormi ».

## XL. NUBIE

(PROVENANCES DOUTEUSES).

## 648

NUBIE (?). — Londres, British Museum, n° 407. — Haut. : 0<sup>m</sup> 37.

BIBL. : BIRCH, *Gentleman's Magazine*, XVI, 1841, p. 368, n° 6; KIRCHHOFF (copie d'O. Müller), *C. I. G.*, IV, n° 9127; HALL, *Copt. and Greek Texts*, p. 9, et pl. IX.  
 Cf. RÉVILLOUT, *Rev. Égypt.*, IV, 1885, p. 28, n° 37.

Copie du fac-similé de Hall :

✠ υπερ μνημησ και  
 αναπαυσεωσ  
 ταλσια ετελε  
 ωθη χοιακ· α  
 5  $\overline{\iota\upsilon\delta(\iota\kappa\tau\iota\omega\nu\sigma)}$   $\overline{\iota\epsilon}$

## 649

NUBIE (?). — Londres, British Museum, n° 1360. — Calcaire : haut. : 0<sup>m</sup> 18.

BIBL. : BIRCH, *Gentleman's Magazine*, XVI, 1841, p. 367, n° 5; KIRCHHOFF (copie de Müller), *C. I. G.*, IV, n° 9128; HALL, *Copt. and Greek Texts*, p. 12 et pl. XI.  
 Cf. LE BLANT, *Manuel*, p. 81; RÉVILLOUT, *Rev. Égypt.*, IV, 1885, p. 24.

Copie du fac-similé de Hall :

ενθα κατακοιθα(ι)  
 ο μακαριος πε  
 τροσ διακ(ονοσ) : ετε  
 λεωθη : μηνι  
 5 Φαρμουθι : ι.  
 $\overline{\iota\upsilon\delta(\iota\kappa\tau\iota\omega\nu\sigma)}$  : δ : ανα  
 παυσον την ψυ(χην)  
 αυτου εις κολπισ  
 αβρααμ κ(αι) ισα  
 10 ακ κ(αι) ιακωβ  
 αμην

1, lire κατάκειται. — 3, διακ/. — 6, ιωδκ/. — 9-10, κ/.



## 650

NUBIE (?). — Londres, British Museum, n° 660. — Calcaire : 0<sup>m</sup> 62 × 0<sup>m</sup> 33.

BIBL. : HALL, *Copt. and Greek Texts*, p. 139, n° 1.

✠ αγαθε φιλανθρωπε  
 δια τους παμπληθ(εισ)  
 οικτειρμουσ σου  
 την ψυχην της δουλου  
 5 σου ευτυχουσης κοιμηθεισης  
 χοιακ κε η ινδ(ικτι)ο(υοσ)  
 αναπαυσον μετα παντων  
 των δικαιων σου  
 εισ τοπον χλοησ επι  
 10 υδατοσ αναπαυσεωσ  
 ευθα απεδρα πασα  
 οδυνη και λυπη και  
 στεναγμοσ εν τη λαμπρ(οτητι)  
 των αγιων σου ναιευε  
 15 θεε παντοκρατωρ αμην αμην  
 αμην ✠

2, παμπληθ/. — 3, lire οικτειρμούσ. — 5, Ευτυχούσης est sans doute le nom de la défunte. — 6, ινδ/. — 13, λαμπρ/. — 14, ναιεθε, on peut reconnaître dans ce mot la racine ναιω; le sens est : « fais-la habiter ». — 15, θε παντων.

## 651

NUBIE (?). — Où? — Date : IV<sup>e</sup>-V<sup>e</sup> siècle.

BIBL. : KIRCHHOFF (copie de Müller), *C. I. G.*, IV, n° 9129. Cf. RÉVILLOUT, *Rev. Égypt.*, IV, 1885, p. 11, note 1.

του κυριου ημων και  
 της θεοτοκου  
 αναπαυσω  
 την ψυχην του μακαρι  
 5 του μαρινου  
 πρεσβυτε  
 ρου κ(αι) νομικου

3, lire ανάπαυσον. — 7, κ/.

## 652

NUBIE (?). — Musée de Leyde. — Cippe allongé. — Calcaire : 0<sup>m</sup> 18 × 0<sup>m</sup> 14.

BIBL. : JANSSEN, *Musei L. B. inscr. gr. et lat.*, p. 63, n° 6.

D'après lui, KIRCHHOFF, *C. I. G.*, IV, n° 9131.

Description dans LEEMANS, *Description raisonnée*, p. 300, n° 133.

Cf. LE BLANT, *Manuel*, p. 81; RÉVILLOUT, *Rev. Égypt.*, IV, 1885, p. 23, n° 29.

✠ ευθα κατακοι  
 τε η μακαρια  
 μανμα ετελ(ευτησεν)  
 μη(νι) χοιαχ ι  
 5 ινδ(ι)κ(τιωνοσ) ζ ανα  
 παυσον την  
 ψυχην αυτου  
 ισ κωλπησ α  
 [ερ]αμ κ(αι) ισα  
 10 [ακ] κ(αι) ιακωβ ✠

1, lire κατάκειται. — 4, μ.<sup>η</sup> — 7, lire αὐτῆς. — 8, lire εἰς κόλπους (κωλπησ = κόλποις).

## 653

NUBIE (?). (De Ricci « sans doute *Alexandrie* ».) — Paris. Collection Hoffmann, puis chez Antoine Brimot, 54, rue Lafayette (d'après de Ricci).

BIBL. : DE RICCI, *Atti del Sec. Congr.*, p. 175.

Description dans FROEHNER, *Catalogue Hoffmann*, p. 150, n° 635.

μνησ[θητι]  
 κ(υρι)ε ηλια το[υ δου]  
 λου σου μ[ετα τ]  
 ων αγιων [πατερ]  
 5 ων φαμεν[ωθ] κ  
 α

## 654

NUBIE (?), 1820. — Collection Salt, puis, Paris, Musée du Louvre (salle chrétienne). — Calcaire : 0<sup>m</sup> 16 × 0<sup>m</sup> 14.

BIBL. : CLARAC, *Description*, n° 857 = *Musée*, t. II, p. 889,

n° 484 c = *Inscr.*, pl. LIX; FROEHNER, *Inscr. gr.*, p. 312, n° 277.

D'après CLARAC, KIRCHHOFF, *C. I. G.*, IV, n° 9132.

Cf. LE BLANT, *Manuel*, p. 81; RÉVILLOUT, *Rev. Égypt.*, IV, 1885, p. 23, n° 27.

Ma copie:

✠ ενθα κατακ  
αιτε ο μακαρια  
αυλωσε ετελεε  
θει ε μηνη τωβε  
5 ε̄ ἰνδι(κτιωνοσ) α  
αναπαυσι αυτη  
ο θεοσ εισ κολπων  
αβραμ κ(αι) ἰσακ  
κ(αι) ἰακωβ ✠ ✠  
10 αμην ✠

1, lire κατάκειται. — 2, lire ἡ. — 3, après ετελεε, il y avait une lettre surmontée de deux points, soit *i* soit *ü*; lire ετελειώθη. — 4, lire ἐν μηνί τυβί. — 5, ἰνδι/. — 6, lire αὐτήν. — 7, θσ; lire κόλπους. — 8, 9, κ/.

## 655

NUBIE (?). — Paris, Musée du Louvre (salle chrétienne). — Calcaire : 0<sup>m</sup> 16 × 0<sup>m</sup> 14.

BIBL. : CLARAC, *Description*, n° 858 = *Musée*, t. II, p. 887, n° 484 a = *Inscr.*, pl. LIX; SEYFFARTH, *Zeitschr. D. Morg. Gesell.*, IV, 1850, p. 257, n° 9<sup>(1)</sup>; FROEHNER, *Inscr. gr.*, p. 317, n° 284.

D'après CLARAC et FROEHNER, KIRCHHOFF, *C. I. G.*, IV, n° 9133.

Cf. LE BLANT, *Manuel*, p. 81; RÉVILLOUT, *Rev. Égypt.*, IV, 1885, p. 23, n° 28.

Ma copie :

ενθα κατακ[ει]  
ται η μακαρ[ι]  
α μαρια ετε  
λεωθει μη(νι)  
5 παῖνει ἰθ  
ινδ(ικτιωνοσ) ἰα ✠ ανα  
παυσι αυτη ο θ(εο)σ

(1) D'après Seyffarth, cette stèle serait à Turin. Nul doute qu'il ne s'agisse de la pierre qui est au Louvre. Mais elle a dû faire partie autrefois des collections de Turin.

εν κολποισ αβρα

αμ κ(αι) ἰσαακ (και) ἰα

10 κωβ αμην ✠

6, ἰνδι/. — 9, le premier και est représenté par une lettre de lecture incertaine, peut-être κ; le second par le sigle ς.

## 656

NUBIE (?), 1826. — Collection Salt, puis Paris, Musée du Louvre (salle chrétienne). — Calcaire : 0<sup>m</sup> 36 × 0<sup>m</sup> 35. — Date : 707.

BIBL. : CLARAC, *Description*, n° 859 = *Musée*, t. II, p. 888, n° 484 b = *Inscr.*, pl. LIX; FROEHNER, *Inscr. gr.*, p. 317, n° 283.

D'après CLARAC, KIRCHHOFF, *C. I. G.*, IV, n° 9134.

Cf. LETRONNE, *Mémoires Ac. Inscr.*, X, 1833, p. 168 et suiv. = *Oeuvres choisies*, 2<sup>e</sup> série, I, p. 98, note 3; LE BLANT, *Manuel*, p. 81; RÉVILLOUT, *Rev. Égypt.*, IV, 1885, p. 15, n° 22; WEISSERODT, *Verzeichnis Braunsberg*, p. 18, n° 15.

Ma copie:

[ο] θεοσ των πνευμα

[τ]ων και πασασ σαρ

κοσ αναπαυσον

τησ ψυχης της

5 μακαριασ μαριασ

οικοιμεθη δε

εν μηνι παῦνι

λ̄ ἰνδ(ικτι)ο(νοσ) ς̄ ἀπο διῶ

κλητιανου εῶ\*

10 ὑκγ

1-2, πνα[τ]ων. — 2, lire πάσης. — 6, lire ἐκοιμήθη. — 8, ἰνδ/. — 9, \*ετων ου ετει.

## 657

NUBIE (?). — Musée d'Alexandrie, salle 1 (ancien n° 245). — Marbre : 0<sup>m</sup> 55 × 0<sup>m</sup> 29.

BIBL. : LEFEBVRE, *Bull. Corr. Hell.*, XXVI, 1902, p. 463, n° 30.

Description dans BOTTI, *Notice*, p. 196, n° 2523 (avec traduction) = *Catalogue*, p. 301, n° 245 (sans traduction).

Cf. WEISSBRODT, *Verzeichnis Braunsberg*, p. 18, n° 17, a.

✠ μνησθιτι των οικ  
τηρμων σου κυριε και  
αναπαυσον την ψυ  
χην της δουλης σ[ου]  
5 ιαννου εν τ[ο]πω [Φω]  
τινω εν κο[λ]ποι[σ τ]ω  
ν αγιων σ[ου] α[βρα]αμ  
[και] ισαακ [και] ια[κ]ωβ ε  
[ν]θα απ[εδρα] λυπη  
10 [και στεναγμο]ι μ  
]ιω  
]ε[ ]ου  
α[ ]ιδ

2, κε. — 8, και devait être représenté par un sigle. —  
Le début de l'inscription est emprunté au Ps. xxiv, 6.  
Cf. n° 283.

## 658

NUBIE (?)<sup>(1)</sup>. — Berlin, K. Museen, Neues  
Museum.

BIBL. : LEPSIUS, *Denkmäler*, XII, 6, pl. XCIX, n° 557.

Description dans *Ausführliches Verzeichnis*, p. 412.

Cf. RÉVILLOUT, *Rev. Egypt.*, IV, 1885, p. 22, n° 26; WEISS-  
BRODT, *Verzeichnis Braunsberg*, p. 18, n° 16.

✠ ι(ησο)υ χ(ριστ)ε ιλεος  
αυτησ την  
ψυχην την  
δουλην σου  
5 σοχσιντα ανα  
παυσον αυτησ  
εν κολποισ α  
βρααμ κ(αι) ισαακ  
κ(αι) ιακωβ εν το  
10 πω φωτινω  
τ[ο]πω αναψυχε  
[ωσ

1, lire έλεος, et comprendre, sans doute : έλέησον  
τήν ψυχήν, etc.

<sup>(1)</sup> Viendrait de Ouadi Ghazal, selon Weissbrodt.

## 659

NUBIE (?). — Musée de Turin. — Cal-  
caire : 0<sup>m</sup> 18 × 0<sup>m</sup> 145.

BIBL. : SEYFFARTH, *Zeitschr. D. Morg. Gesell.*, IV, 1850,  
p. 257, n° 9 et p. 261; LUMBROSO, *Atti R. Acc. Scienze Torino*,  
IV, 1868-1869, p. 702 = *Riv. Filol.*, II, 1874, p. 213, note 2.  
Description dans *Regio Museo*, II, p. 312, n° 7144.

Ma copie :

ο θεος ο των πνευματων και πα  
✠ σης σαρκος των ορουμε  
νων και των αορατων ο  
κατα την απορρητων βου  
5 λην ενοςλσ\* ψυχησσωμα  
τι και παλιν κατα το θελη  
μα της σης αγαθοτητος  
διαληγον το πλασμα σου  
ο εποησασ αυτοσ αναπαυ  
10 σου την ψυχην τοισ δου  
λοισ σου πιστα εν κολπο  
ισ αβραμ και ισακ και  
ιακωβ τελει δε του βι  
ου εχρησατο μηνι Φαμε  
15 νωθ ιδ ιδδ(ικτιωνοσ) η  
αμην ✠ αθ ✠ αθ ✠

1, θσ; πνωτων. — 4, lire απόρρητον. — 5, \* ενοςασ,  
lire ένώσας (MILLET). — ψυχησσωματι = ψυχή(ν) σώματι;  
ν s'est changé en σ par assimilation (même phénomène,  
n° 234, l. 3). — 8, lire διαλήγων. — 10-11, lire τής  
δούλης σου. — 14, μνι. — 15, ιδδ/. — 16, αθ = Amen.

## 660

NUBIE (?). — Musée de Turin, n° 23. —  
Calcaire : 0<sup>m</sup> 17 × 0<sup>m</sup> 14.

BIBL. : SEYFFARTH, *Zeitschr. D. Morg. Gesell.*, IV, 1850,  
p. 257, n° 10 et p. 261; LUMBROSO, *Atti R. Acc. Scienze*  
*Torino*, IV, 1868-1869, p. 702.

D'après LUMBROSO, LE BLANT, *Inscriptions chrétiennes de la*  
*Gaule*, t. II, p. 58.

Cf. LE BLANT, *Manuel*, p. 84.

Ma copie :

✠ ενθα κατακοιτε  
η μακαρια ελι  
σαβερ ετελεω  
θη μνηη Φαμε  
5 νωθ : δ : ιδδ(ι)κ(τιωνοσ) · γ ·

αναπαυση ο θεος  
 εισ κωλποισ α  
 βραμ και ι  
 σαακ και ιακωβ  
 10 εν σκηναισ των  
 δικαιων αμην  
 ✠ ✠ ✠

5, ινδι/. — 6, θσ. — 7, lire κόλπους. — 10, τω̄.

## 661

NUBIE (?). — Musée de Turin. — Calcaire :  
 0<sup>m</sup> 39 × 0<sup>m</sup> 21. — Date : 699.

BIBL. : LUMBROSO, *Atti R. Acc. Scienze Torino*, VII, 1871-1872, p. 213 = *Riv. Filol.*, II, 1874, p. 213, note 1.  
 Description dans *Regio Museo*, II, p. 312, n° 7143.

Ma copie :

✠ ενθα κατακοιτε η μακαρια  
 δρωσοσ και ετελεοθη εν μηνη  
 παῡνι η̄ ινδῑκ(τιωνωσ) ιβ̄ απο διοκλη  
 τιανωσ ῡιε ο θεος αβρααμ και ισαακ  
 5 και ιακωβ αναπαυσον την ψυχην  
 αυτη εν τοπο αναπαυσεωσ εν κολ  
 πουσ των αγιων πατερων ημων  
 αβρααμ και ισαακ και ιακωβ  
 συ κ(υρι)ε ο θ(εο)σ ο μονοσ αγαθοσ και φι  
 10 λανθρωποσ και οικτιριμοσ οικτοι  
 ρισον και ελεησον την ψυχην αυ  
 τησ απο του νυν και εωσ του αιωνωσ  
 ναι κυριε αμην ✠

3, ινδῑκ/. — 4, ῡιε = 415 de l'ère des Martyrs. —  
 θσ. — 7, π̄ρω̄ν. — 10, lire οϊκτίρμων (adjectif), οϊκτεί  
 ρησον, etc. — 13, κ̄ε; comprendre : « Oui, Seigneur,  
 qu'il en soit ainsi ».

## 662

NUBIE (?). — Bologne, *Archiginnasio Antico*.  
 — 1<sup>m</sup> 27 × 0<sup>m</sup> 20 (environ).

BIBL. : LUMBROSO, *Riv. Filol.*, II, 1874, p. 220, n° 1; TEZA,  
*Iscrizioni cristiane*, p. 6 = *Annali Univ. Tosc.*, XVI, 1879,  
 p. 227.

D'après eux, DE ROSSI, *Bull. di Arch. Crist.*, 1875, p. 30;  
 HEUSER, dans KRAUS, *Real Encyclopädie*, p. 380; DE RICCI,  
*Rev. Arch.*, 1902, 2, p. 148, note 1; BENIGNI, *Bessarione*, IV,  
 6, 1899-1900, p. 111, k.

Ma copie d'un estampage du Prof. Brizzio :

✠ ω πατηρ υιωσ το πν(ευμ)α τω αγιου αγιε μιχαηλ  
 αγιε γαβριηλ απα ιερημιασ απα ενωχι αμα μαρια  
 αμα σιβιλλα // αναπαυθι ο μακαριοσ γεωργιοσ ογδο  
 μινι παωνι // ινδ(ι)κ(τιωνωσ) δ̄

2, μ de αμα refait sur un π. — 3, lire ἀνεπαύθη  
 = ἀνεπαύσατο; lire ὀγδό(η ἡμέρα ἐν) μηνί, etc. — 4, ινδι/.

## 663

NUBIE (?). — Musée du Caire, n° 8397.  
 — Calcaire : 0<sup>m</sup> 47 × 0<sup>m</sup> 24.

BIBL. : MILLER (copie de Maspero), *Rev. Arch.*, 1883, 1,  
 p. 203; CRUM, *Coptic Mon.*, p. 91, n° 8397 (incomplètement).  
 Cf. RÉVILLIOUT, *Rev. Égypt.*, IV, 1885, p. 10, note 5; LE-  
 FEBVRE, *Bull. Inst. fr.*, III, 1903, p. 77, n° 19.

Ma copie :

✠ εν ονοματι [το]  
 υ πατροσ και το[υ]  
 υιου και του αγιου [π]  
 νευματοσ κυριε [α]  
 5 ναπαυσον την ψυχην  
 ν τη δουλη σου θεοδ  
 οτη τησ μακαριασ ελε  
 ησον αυτησ κατα το με  
 γα ελεωσ σου ο θεωσ  
 10 και κατα το πληθοσ τω  
 ννικτιριμον σου εξαλ  
 ιψον το ανομιον αυτη  
 σ και ελεησων αυτησ  
 απο των χειρον σου κ  
 15 αι στισον αυτησ εκ δε  
 ξιασ σου επι θρονο δικ  
 αιωσυνησ και ποδισο  
 ν αυτησ επι υδαδο  
 σ αναπαυσεωσ εκ  
 20 ημηθη εν κυριω αμ

ην χριστου μαρια γ  
 εννα αμην η προτη  
 η ημερα αποθανο  
 υ την αυτησ φαμεν  
 25 ωθ ια ημερα γ̄ επι τ  
 ασ ζ̄ ημερασ κατα σε  
 ληνη κς̄ ειυ/ εν ερηνη ᾱθ

7-13, début du Psaume L (*Miserere mei*, αὐτῆς au lieu de μου). — 11, τωννικτιριμον = τῶν οἰκτιριμῶν. — 12, τὸ ἀνόμιον «le péché», mot formé par analogie et confusion avec ἀνόμοιον. — 15, lire κτίσον. — 16, lire θρόνου. — 17-18, lire πότισον et ὕδατος. — 21-22, cf. LEFEBVRE, *Bull. Inst. fr., loc. cit.* — 23, lire ἀποθανῶν, avec une faute d'accord. — 24, τὴν αὐτῆς n'est pas clair, non plus d'ailleurs que ἡ πρ(ώ)τη ἡμέρα. — 25-27, il faut comprendre : «le 11 de Phaménôt, le 3<sup>e</sup> jour des 7 [jours = de la semaine], le 26<sup>e</sup> du mois lunaire»; ensuite, peut-être, εἶν(αι) ἐν εἰρήνῃ (MILLET). — ᾱθ = Amen.

## 664

NUBIE (?), 1825. — Stèle qui était autrefois au Caire, collection Daninos; puis, à Paris, collection Frœhner. Actuellement, je ne sais où elle est. — Date : 344?

BIBL. : MILLER, *C. R. Ac. Inscr.*, 1874, p. 97; NÉROUTSOS, *Bull. Inst. Égypt.*, 1875, p. 101; DUMONT, *Bull. Corr. Hell.*, I, 1877, p. 321 et pl. XIII.

D'après DUMONT, DUCHESNE, dans DUMONT-HOMOLLE, *Mélanges d'Arch. et Épigr.*, p. 586, note 5.

Cf. DE ROSSI, *Bull. di Arch. Crist.*, 1877, p. 32, note 3; LEFEBVRE, *Bull. Corr. Hell.*, XXVI, 1902, p. 459; WEISSBRODT, *Verzeichnis Braunsberg*, p. 5, n° 3 et p. 9; KAUFMANN, *Handbuch*, p. 216.

✱

εν ονοματι του πατροσ κ(αι) του υιου κ(αι) του  
 αγιου πνευμα(τοσ) αμην ο θεοσ του πνευματος  
 κ(αι) πασασ σαρκος ο των θανατον κα  
 ταργησασ κ(αι) τον αδιω καταπατησασ  
 5 κ(αι) ζων τω κοσμον χαρισαμενοσ ανα  
 παυσον την ψυχην μου τῆν παπα σινε  
 θη τοσσινε εν κολποισ αβρααμ κ(αι) ισακ  
 κ(αι) ιακωβ εν τωπω φωτιων εν τω  
 πω αναψεξεωσ ενθα απεδρα ωδυνη  
 10 κ(αι) λυπη κ(αι) στεναγμοσ παν αμαρτιμα  
 παρ αυτων προχθον λογω εργω η κα  
 τα διανοιασ ωσ αγατοσ κ(αι) φιλανθρωποσ συ  
 Recueil chrétien.

χρησοσ οτι ουκ εστιν ανθρωποισ ωσ ζησε  
 ται κ(αι) ουκ αμαρτιασ συ γαρ μονοσ θεοσ  
 15 κ(αι) πασισ αμαρτιασ εκτουσ υπαρχεισ  
 κ(αι) δικ(αι)ωνη\* σου δικ(αι)οσυνη εις τον αιω  
 να κυριε ο λαγου σου η αληθεια συ γαρ ει ανα  
 παυσεον την ψυχην τῆν παπα σινε  
 θη τοσσινε και η αναστασισ και σοι την  
 20 δοξα αναμελωμεν τω πατρι κ(αι) του υιου  
 κ(αι) του αγιου πνευμα(τοσ) αμην απο μαρτ(υρων)  
 Θξ̄ σελλενι ιθ̄ χοι(α)κ σ̄[ω]τ(ε)ρ αναπαυσσο̄  
 [και τον] γραφονα\*

Partout κ/ = και. — 1, π̄ρσ̄; ῡυ. — 2, π̄να; θσ̄;  
 π̄νατον. — 6 (et 18), τῆν = τῆν δ(ούλην σου). Cf. n° 635,  
 l. 7 et 8. — 12, φιλανοσ. — 13, αν̄οισ̄. — 14, θο. —  
 16, \*δικ(αι)οσυνη. — 17, κ̄ε. — 20, π̄ρι; ῡυ; π̄να. —  
 21, μαβ̄. — 22, χοξ̄; lire sans doute αναπαυσω̄ = ανα-  
 παύσω(ν). — 23, \*γραφοντα (pour γράψαντα).

J'ai adopté le texte donné par Dumont, excepté, l. 20, où je lis (sur le fac-similé) : αναμελωμεν (et non αναμει-  
 πωμεν ou αναπεμπωμεν). — Pour le reste, voir le n° 636,  
 ainsi que les rectifications et corrections de Dumont,  
 et aussi, pour la date (l. 22, Θξ̄) la note de Duchesne :  
 « Il est impossible de laisser subsister la date 344. Le  
 pays où les inscriptions analogues à celle-ci ont été  
 trouvées, c'est-à-dire la Basse-Nubie, n'a été évangélisé  
 que sous Justinien depuis l'année 548. Le sigle Θ doit  
 désigner un nombre de centaines. Comme il faut arriver à  
 une année 44, on ne peut dater au plus tôt que de 644. »  
 (DUCHESNE, *op. laud.*, p. 586, n° 5.)

## 665

NUBIE (?). — Stèle qui faisait partie de la collection Yule, à Alexandrie; fut détruite pendant les événements de 1882. L'évêque de Limerick (Irlande) en possède un estampage. La stèle était cintrée, et le cintre soutenu par deux colonnettes. — 0<sup>m</sup> 34 × 0<sup>m</sup> 30. — Date : 1007.

BIBL. : BOND, THOMPSON and WARNER, *Palæogr. Society*, parts VI-X, pl. 102.

Cf. WEISSBRODT, *Verzeichnis Braunsberg*, p. 7, n° 5.

ο θεοσ των πνευματων . και πα  
 σησ σαρκος . ο τον θανατον καταρ

γησασ . και τον αδην πατησασ .  
 και ζων τω κοσμω χαριζαμε  
 5 νοσ . αναπαυσον την ψυχην . τον δου  
 λον σου ἰωῦ επαρχου νοβαδ . εν κολποισ  
 αβρααμ (και) ἰσαακ (και) ἰακωβ . εν τοπω φω  
 τινω . εν τοπω χλωησ . εν τοπω αναψυ  
 ξεωσ . ενθα απεδρα . οδυνη . (και) λυπη . (και) σ  
 10 τεναγωμω . παν αμαρτημα παρ αυτου πρα  
 χθεν . εν λογω η εν εργω . η κατα διανοια  
 ωσ μονοσ αγαθοσ και φιλανθρωποσ συνχω  
 ρισον . οτι ουκ εστιν ανθρωποσ οσ ζησεται κ(αι)  
 ουχ αμαρτισει . συ γαρ ει μονοσ θεοσ . πα  
 15 σησ αμαρτιασ εκτοσ συ . υπαρχεισ κ(αι) η  
 δικαιοσυνησ σου δικαιοσυνην εισ  
 των αιωνα κυριε ο λογοσ σου εν αληθει  
 α . συ γαρ ει αναπαυσισ . (και) η αναστασησ  
 τον σου δουλον σου . (και) σοι την δοξαν .  
 20 εκοιμηθη δε εν μηνι χοιακ  
 κθ : απο μαρτυρων ψκυ : τα ετη της  
 ζωησ αυτου : μη : συ δε κυριε ἰησου χριστ[ε]  
 πολυελεε αναπαυσον αυτον εν τ[η]  
 βασιλεια των ουραων μετα παντω[ν]  
 25 των αγιων σου αμην γενοιτο . αμη[ν]

On notera les points séparant chaque membre de phrase. — 1, θσ; πῶτων. — 12, φιλαῦνοσ. — 13, ανθσ. — 14, θσ. — 17, κ̄ε. — 21, μαρ. — 22, κ̄ε εν χ[.]. — 24, ουνων. — (και) représenté par ς; κ(αι) par κ/. — Corriger le texte à l'aide des inscriptions similaires (cf. n° 636). — Le nom du mort semble être Johannès; l. 6, ἰωῦ serait l'abréviation de ἰω(αννο)υ. — L. 22-25, réminiscence du passage de *Luc*, xxiii, 42?

## 666

NUBIE (?). — Braunsberg, Lyceum Hosianum. — Stèle sans autre ornement qu'un léger rebord sur tout son contour. — Grès rose : 0<sup>m</sup> 63 × 0<sup>m</sup> 30. — Date : 1173.

BIBL. : WEISSBRODT, *Verzeichnis Braunsberg*, p. 3-4, avec fig.

✠ α ✠ ω ✠

εν ονοματι του πατροσ (και) του [υιου]  
 (και) του αγιου πνευματοσ αμην  
 ο θεοσ των πνευματων και πασησ σαρκο[σ]  
 5 ο τον θανατον καταργησασ και τον  
 αδην καταπατησασ και ζων τω κοσ

μα χαρισαμενοσ αναπαυ[σ]ον τον δ(ουλον σου)  
 ἰησου υ(ι)ο\* μαριαμη [εν] κολποισ α  
 βρααμ και ισακ και ιακωβ εν τω  
 10 τυφω παραδ εν τωηλ χολη  
 εν τοπο ανπυξεωσ εντα [απε]δρα  
 (και) οδυνη (και) ολυθη (και) στεναγμοσ  
 παν αμαρτημα παρ αυτω  
 παραχθεν η λογον η εργων  
 15 αγαθοσ | η κατα διανια και φιλαν(θρωπ)ε  
 συγχωρησο[ν] οτι ουκ εστιν ανθρωποσ  
 οσ ζησεται και ουχ ομαρτυσει  
 συ γαρ [μ]ονοσ [α]μαρτιασ εκ  
 τοσ υπαρχεισ (και) η δι(και)οσυνησ  
 20 σου δι(και)οσυνησ εισ τον αιωνα  
 κ(αι) ο λογοσ σου αληθεια συ γαρ η  
 αναπαυσον [το]ν ἰησου υ(ι)ε μαρια  
 μη και συ την [δο]ξα αναπελπον  
 μεν του πατροσ και του υιου πνευματοσ  
 25 ετι της ζωησ αυτου π̄ απο  
 μαρτ(υρων) ωπθ φαμανοσ κ̄ε  
 σελλενι κ̄ς αναπαυσον

Je renonce à signaler d'un astérisque toutes les fautes du lapicide, qui sont surtout des ignorances, non des négligences. — Pour les corrections, voir les inscriptions similaires (cf. n° 636).

2, πρσ. — 2-3, και = ς. — 3, πνσ. — 4, θσ; πῶ. — 8, ἰησου υο μαριαμη. Je ne puis croire que ce soit le nom du défunt. C'est l'invocation, *Jesu, fili Mariæ*, répétée ligne 22 (\*υο = \*υε = υιέ). *Μαριαμη*, forme hellénisée du sémitique *μαριαμ* (= *Μαρία*). Le nom du mort aurait été oublié. Voir cependant n° 634, l. 6. — 9-11, lire sans doute εν τόπω φω(τεινω) παραδ(εισου), εν τόπω(ω) χλόη(σ) (ou peut-être εν πόη χλόησ?). — 12, ολυθη, lire η λύπη; και = ς. — 15, « durch den senkrechten Strich deutet der Steinmetz an, ηκαταδιανια (d. i. η κατά διάνοιαν) gehöre vor αγαθοσ » (WEISSBRODT); φιλανε. — 16, ανθσ. — 19, δικαιοσυνησσου = δικαιοσύνη σου. Cf. n° 237, l. 12, 13. — 19-20, και = ς. — 22, après [τό]ν, supposer δουλόν σου. — 24, πρσ; υυ; πνσ. — 25, lire έτη. — 26, lire φαμενώθ. — 27, lire σελήνη (cf. n° 664, l. 22).

## 667

NUBIE (?). — Londres, British Museum, n° 939 (don de la *Royal Institution*). — Grès : haut. : 0<sup>m</sup> 58. — Date : ?

BIBL. : HALL, *Copt. and Greek Texts*, p. 3 et pl. V.

Ma copie :

- ο θεος των πν(ευμ)α[τ]ων  
 (και) πασησ σαρκος ο του  
 θανατου καταργησ  
 ασ (και) του αδην κατασ  
 5 παθασασ (και) ζωην τω  
 κοσμω χαρισαμενος  
 αναπαυσον του δουλο  
 ν σου ισου αβρααμ και  
 ισσακ και ιακωβ εν το  
 10 πω φωτινω ε[ν το]  
 πω αναπαυσεωσ [ενθ α]πε  
 δρα οδυνη (και) λυπωσ (και) στε  
 ναγωωσ παν αμαρτιμα  
 παρ αυτων πραχθη λογων  
 15 εργων κατα διανια ωσ αγα  
 θοσ (και) φιλαν(θρωπ)οσ συνχωρισ[ου]  
 οτι ουκ εστιν οσ ζησετα[ι]  
 αν(θρωπ)οσ (και) ουκ αμαρτιασ γαρ [μ]  
 ονοσ θ(εο)σ η δεμαρτιασ\* εκ  
 20 τοσ υπαρχεισ και δικ(αι)οσυνη) [σου]  
 δικ(αι)οσυνη εισ τον αιωνα κ(αι)  
 ο λογοσ σου αληθεια : συ γα[ρ]  
 ει αναπαυσισ κ(αι) ανατ[ασισ]\*  
 [α]μην ετ(ουσ) : .ζ : δο :

1, θσ. — 2, και = j. — 3, Hall, καταρτησασ. —  
 4-5, και = j; lire καταπατήσασ. — 8, le lapicide a  
 oublié εν κόλποις... — ισου : est-ce un nom propre de  
 personne? Cf. l'inscription n° 666. — 11, αναπαύσεωσ. —  
 12, και = j; lire λύπη. — 13-16, faire les corrections  
 nécessaires, à l'aide des inscriptions similaires. Cf. n° 636. —  
 16, και = j. — 18, Hall : ..... ουκ αμαρτιασ γαρ. La lecture  
 ανσοσ j (άνθρωπος και) ne me paraît pas douteuse. —  
 19, Hall : ο νοσοσ η δε (α)μαρτια(σ) εκ. Hall n'a pas vu  
 qu'il manquait un μ à la fin de la ligne 18, qu'il fallait  
 lire μ]ονοσ, puis θσ = θεοσ; \* αμαρτιασ; η δ au lieu de  
 και; le graveur allait écrire η δ' άμαρτία par analogie avec  
 η δικαιουσύνη ou ο λόγος. Tout le passage doit être ainsi  
 rétabli : οτι ουκ εστιν δεσ ζησεται ανθρωπος και ουχ  
 άμαρτήσει. [Σδ] γάρ [μ]ονοσ θ[εδσ] (και) άμαρτίας εκτος...  
 — 20-21, διαι/οσυνη. — 22, Hall : συ [..... —  
 23, Hall : σι αναπαυσισ κ(αι) αναστασισ; \* αναστασισ;  
 κ(αι) = κ/. — 24, Hall : α]μην : στ. Le texte porte : α]μην :  
 ετ : (puis, deux chiffres dont le second est ζ, le premier  
 demeurant illisible) : δο : (α]μην : ετ : .ζ : δο :). Il n'y a pas

de doute sur ετ = έτῶν ou έτους. Si, comme je le crois,  
 δο = δ(ι)ο(κλητιανου), les deux chiffres marqueraient l'an-  
 née de l'ère dioclétienne. Le second est sûrement un ζ. Le  
 premier ressemble à l'abréviation de και; serait-ce un κ ou  
 un ξ, et faudrait-il lire κζ, année 27 soit 311, ou ξζ,  
 année 67 soit 351? Rien n'est moins sûr, quoiqu'on soit  
 bien obligé d'admettre, maintenant, que l'ère dioclétienne  
 fut employée en Égypte avant la conquête arabe. Cepen-  
 dant, il ne faut pas oublier que cette partie de l'Égypte  
 n'a été évangélisée qu'au vi<sup>e</sup> siècle. Le premier chiffre  
 serait donc plutôt un chiffre de centaine; mais lequel?

Si l'on ne veut pas voir dans δο l'abréviation que je  
 propose, κζ ou ξζ serait l'âge du défunt. Il resterait tou-  
 jours à expliquer les deux lettres δο.

## 668

NUBIE (?). — Londres, British Museum,  
 n° 408. — Grès : haut. 0<sup>m</sup> 16. — Date : 766.

BIBL. : BIRCH, *Gentleman's Magazine*, XVI, 1841, p. 368,  
 n° 7; HALL, *Copt. and Greek Texts*, p. 10 et pl. IX.

Ma copie du fac-similé :

]ν ην  
 ]νιωντου ουσ  
 μαρκου εν κολπισ  
 των αγιον των πατε  
 5 ρον αβραμ κα\* ισακ  
 και ιακωβ και εκει  
 μυθισεν εν ηδρα δυω  
 μη(νι) φαμενωθ ε δ  
 ε διοκ(λητιανου) υπε

1, inintelligible. — 2, je serais tenté de lire : αναπαυ-  
 σο]ν (τ)ων του[λ]ον σ[ου]. . . . (ανάπαυσον τον δοϋλον  
 σου....) — 5, \* και. — 6, εκοιμηθησεν (sic), cf. n° 635,  
 l. 11-12. — 7, inintelligible; on pourrait songer à ημε-  
 ρα δυω (ήμέρα peut avoir le sens d'âge).

## PROVENANCES INCONNUES.

### 669

Londres, British Museum, n° 410. —  
 Fragment architectural. — Calcaire : 0<sup>m</sup> 17  
 × 0<sup>m</sup> 12.

BIBL. : HALL, *Copt. and Greek Texts*, p. 13 et pl. XI.

\* μη προχω[

Lire μη προχ(ω)[ρησον, ou μη προχ(ω)[ρησ, «N'avance  
 pas » (MILLET).

## 670

Paris, Musée du Louvre. — Stèle provenant de la collection Salt (1826). — Calcaire : 0<sup>m</sup> 61 × 0<sup>m</sup> 26.

Ma copie :

ενθα κα[ταχει]  
 ται [.] θ[εκ]λ  
 α τ[. . . ]α  
 τη του χρι[σ]του  
 5 ομησο και  
 υραισ [.] του  
 δη βο[.]ωσ  
 την ψηχ[ην]  
 αυτων [αν]απ  
 10 ασων \* ς[θ?]

La stèle est très fruste. Les traces de lettres ne permettent pas de restituer, 1. 3, ἡ δούλη. — 5, ομησο = ὁμοίως. — 6-7, inintelligible. — 9-10, [αν]άπαυσον? — 10, ς n'est pas sûr, mais le mot ςθ (Amen) terminerait bien ce genre de formule.

## 671

Braunsberg, Lyceum Hosianum.

BIBL. : Allusion à cette inscription, et traduction de quelques mots dans WEISSBRODT, *Verzeichnis Braunsberg*, p. 22, note 1.

Copie d'une photographie communiquée par le D<sup>r</sup> Weissbrodt :

\* μνημα του ευμοιρου  
 απα ἰωαννου μικρου  
 τελευτησαντος χοιακ ις  
 τησ εκτησ ινδ(ικτιωνος) ευμοιρει

2, μικροσ. — 4, ινδς.

## 672

Florence, Musée Archéologique (Palazzo della Crocetta).

Copie de De Ricci :

\* εκοιμηθη  
 καρουρ δια  
 κ(ουσοσ) χοιακ

## 673

Florence, Musée Archéologique.

Copie de De Ricci :

† ετελε \* επει μνη(σο)  
 (υτησε)  
 [η] μα Φαμε  
 καρ(ια) υωθ  
 πο ἰα " ἰν  
 5 Φια\* δικ(τιωνοσ)  
 μη λυ ο α γαρ  
 πηθ(ησ) γι αθα  
 ουτισ οσ νατ(οσ)  
 απα ἰωαν  
 10 βο ηθ(ει)  
 νησ  
 ο α βοη  
 γιοσ θησ(ον)  
 μιχ τη δο  
 αηλ υλη  
 15 σ[ου?]

1, επει, lire ἐπί. — 3-4, μακαρ. — 4-5, \* σοφια. — 7-8, λυπηθς; αθανατς. — 10, βοηθ(ει) (impérialif). — 12, βοηθησς.

## 674

Musée d'Alexandrie (ancien n° 247). — Calcaire : 0<sup>m</sup> 20 × 0<sup>m</sup> 40.

BIBL. : BOTTI, *Bessarione*, IV, 7, 1899-1900, p. 443, n° 19.

πανισ  
 κου "

## 675

Musée du Caire, n° 8727. — Fragment de vase en terre cuite, servant de stèle. — 0<sup>m</sup> 26 × 0<sup>m</sup> 18.



BIBL. : CRUM, *Coptic Mon.*, p. 148, n° 8727.

γεννα  
 διοσ  
 τυβι  
 κυθ  
 5 ινδ(ικτιωνοσ)

## 676

Musée du Caire, n° 8409. — Calcaire :  
 0<sup>m</sup> 49 × 0<sup>m</sup> 37.

BIBL. : CRUM, *Coptic Mon.*, p. 94, n° 8409.

\* ιησουσ \* χριστοσ \*  
 \* εκμηθη ο μ  
 ακαρια ταζω  
 ρ κε στεφαν  
 5 ου ημερα τη  
 βι ιη κε κυ ο θεο  
 σ αναπαση τεν ψη  
 χη τσεντε αμην  
 ιησουσ \* χριστοσ

1, 9, ισ̄ χσ̄. — 2, ο pour η. — 4 et 6, κε = καί.  
 — 7, αναπαση, cf. l'inscription n° 670, l. 9-10. — Lire  
 τήν. Cf. n° 680, l. 6. — 8, τσεντε, nom propre?

## 677

Musée du Caire, n° 8384. — Calcaire :  
 0<sup>m</sup> 26 × 0<sup>m</sup> 24.

BIBL. : GAYET, *Mémoires de la Mission*, III, 3, 1889, p. 28,  
 n° 27; CRUM, *Coptic Mon.*, p. 89, n° 8384.

απα πεβ[ω]  
 πρεσβ[τε]  
 ρου ετ[ων]  
 π[

1, πεβ[ω], cf. n° 542.

## 678

Musée du Caire, n° 9257. — Calcaire :  
 0<sup>m</sup> 83 × 0<sup>m</sup> 52.

BIBL. : MILNE, *Greek Inscr.*, p. 77, n° 9257.

† σινουτου  
 μοναζοτοσ\*

2, \* μοναζοντος.

## 679

Musée du Caire, sans numéro. — Cippe  
 allongé. — Calcaire : 0<sup>m</sup> 51 × 0<sup>m</sup> 12.

BIBL. : LEFEBVRE, *Bull. Inst. fr.*, III, 1903, p. 70, n° 1.  
 Cf. CABROL, *Dict. d'Arch. Chrét.*, I, col. 1568.

† ιησουσ χριστοσ  
 εισ θεοσ  
 ο βωηθω  
 ν αμην  
 5 αμην  
 αμην  
 \* κυροσ  
 οικονομοσ  
 εκοιμηθη  
 10 χοιακ β  
 ε̄ ινδικ(τιωνοσ)

1, ισ̄ χσ̄. — 7-8, Kūros oikonomos, cf. n° 401. Serait-  
 ce le même personnage? — 11, ινδικ/.

## 680

Musée du Caire, sans numéro. — Deux  
 fragments : a) 0<sup>m</sup> 36 × 0<sup>m</sup> 29. — b) 0<sup>m</sup> 36  
 × 0<sup>m</sup> 46.

BIBL. : LEFEBVRE, *Bull. Inst. fr.*, III, 1903, p. 71, n° 2.

Inédit; ma copie :

[εκοι]μηθη η  
 [μα]καρια κ  
 [αλ]η (ε)των ια  
 θ[ωθ] κζ β ινδ(ικτιωνοσ)  
 5 ο θεοσ ανα  
 παυσον τεν  
 ψηχην αυτη  
 αμην

3, τω̄ν (= (ε)τῶν). — 6, lire τήν (cf. n° 676, l. 7). —  
 7, lire αὐτῆς.

## 681

Musée du Caire, salle C<sup>1</sup>, sans numéro.

Inédit; ma copie:

εκεμεθε η  
 μακαρια  
 παλλτια\*  
 ε\* μηνι πα  
 5 χων κυ ινδ[(ικτιωνος)]

✱

1, lire ἐκοιμήθη. — 3, \*παλλατια. — 4, \*εν.

## 682

Musée du Caire, sans numéro. — Calcaire : 0<sup>m</sup> 15 × 0<sup>m</sup> 19.BIBL. : LEFEBVRE, *Bull. Inst. fr.*, III, 1903, p. 71, n° 3.

[εκοιμη]θη η μα  
 [καρια ιο]υστινα μ  
 [ηνος επ]ειφ γ ι ινδ(ικτιωνος)

## 683

Musée du Caire, sans numéro. — Calcaire : 0<sup>m</sup> 40 × 0<sup>m</sup> 41.BIBL. : LEFEBVRE, *Bull. Inst. fr.*, III, 1903, p. 71, n° 4.

✱ λαλ. . [φ]  
 αρμου[θ]  
 ι α ✱

## 684

Musée du Caire, n° 36413. — Calcaire : haut. : 0<sup>m</sup> 40.BIBL. : LEFEBVRE, *Dict. d'Arch. Chrét.*, I, col. 2498.

✱

α ω

εισ θεος ο βοηθω[ν]  
 επι του θεοσεβ(εστατου) και  
 οσιωτατου επισκ(οπου)  
 απα καλλινικου αν  
 5 ενεωθη ο πυργος  
 εκ σπουδησ ερο. [.]  
 ωγχιω ευλαβ(εστατου) πρεσβ(υτερου)

6-7, un nom propre que je ne puis pas deviner. — Cette stèle viendrait-elle de Philæ?

## 685

«In lapide quadrato ex Ægypto allato, qui existat nunc (1877!) in ædibus comitis de Belmore.» (KIRCHHOFF.)

BIBL. : KIRCHHOFF (d'après Müller), *C. I. G.*, n° 8661.

ανενεωση\* η πορτα  
 επι γιαυλακισ. του με  
 ταλοπρι\* . . ἐπμ. . στογιοις  
 φ χαρσοατο . . . νεϋφ  
 5 ουι . . φαωμια . κδιιδ

1, \*ανενεωθη. — 3, \*μεγαλοπρ(επεστατου). — Cette inscription a été si mal copiée (les deux précédentes erreurs sont évidemment dues au copiste) qu'il est impossible d'y rien conjecturer de sûr. Voici ce que propose Kirchhoff:

2, ἐπί [Στ]αυλακίου τοῦ μέ[[γ]αλοπρ(επεστάτου) ἐπ[άρχ]ο[υ]. . . . | . . . . τοῦ πα[νευφ[ή] | [μ]ου [μ(ηνι)] φαω[φ]ι α' [ιν]δ(ικτιῶνος) ιδ'.

## DEUXIÈME PARTIE.

### I. ÉTIQUETTES DE MOMIES <sup>(1)</sup>.

686

CHAIKH ABADÉH, nécropole antique d'Antinoupolis, 1899-1900. — Paris, Musée Guimet. — Bois.

*Inédit; copie de De Ricci :*

ϕ ηλιασ  
υιοσ κυρι  
λλοσ  
εν αυτινο  
5 ου πολε  
οσ

2-3, on attendrait le génitif, et, 1. 4-6, le datif.

687

ΑΚΗΜΙΜ. — Berlin, K. Museen, Kaiser Friedrich-Museum, n° 11843. — Bois : 0<sup>m</sup> 124 × 0<sup>m</sup> 38.

BIBL. : KREBS, *Aeg. Zeitsch.*, XXXII, 1894, p. 38, n° 5; SCHMIDT, *Aeg. Zeitsch.*, XXXII, 1894, p. 52.

ψευθηουσ απολ  
λωνίου πατση  
τοσ ϕ

<sup>(1)</sup> Les étiquettes de momies ont ici leur place en tant qu'elles sont, dans un musée, des objets de vitrine. Mais on aurait pu les considérer aussi comme des objets personnels et immobiliers, et, à ce titre, les ranger parmi les stèles.

688

*Provenance inconnue.* — Où? [a fait partie de la collection Sabbattier]. — Bois : 0<sup>m</sup> 09 × 0<sup>m</sup> 15.

BIBL. : LEGRAIN, *Recueil Travaux*, XV, 1893, p. 3, n° 616.

εβιωσεν πε  
λεισ ετων  
λζ "

1-2, πελεισ. Cf. πελησ, n° 530.

689

*Provenance inconnue.* — Musée de Turin, sans numéro. — Bois : long. : 0<sup>m</sup> 125.

BIBL. : SEYFFARTH, *Zeitschr. D. Morg. Gesell.*, IV, 1850, p. 257, n° 12; LUMBROSO, *Atti R. Acc. Scienze Torino*, IV, 1868-1869, p. 701 = *Riv. Filol.*, II, 1874, p. 208.

*Ma copie :*

(recto)

✕ ενμων  
θησ μα

(verso)

ουτοσ  
✕ ενμωνθησ ανηρ  
5 πωτευ

1-3, gravé; 4-5, tracé au pinceau. — 2, μα(κα-ριοσ)? — 4, il semble que le scribe avait commencé à écrire γωνη, puis a corrigé en ανηρ. — 5, Seyffarth: πωντε ( ). Que signifie ce mot?

## 690

*Provenance inconnue.* — Berlin, collection de M. F. X. Kraus. — Bois.

BIBL. : KAUFMANN, *Handbuch*, p. 192.

Ξενι  
εβιωσ  
εν ετων  
κ'

## II. AMPOULES ET LAMPES.

## A. AMPOULES DE SAINT MÉNAS.

[On trouvera un excellent résumé de toute la question et une bibliographie à peu près complète dans l'article de DOM LECLERCQ, *Dict. d'Arch. Chrét.*, I, col. 1722 à 1747.]

Provenance des ampoules : Égypte, généralement Alexandrie <sup>(1)</sup>.

## 691

*Premier Type.* — Saint Ménas est représenté debout dans l'attitude de la prière; à ses pieds, ses deux chameaux. L'inscription *a)* est disposée de chaque côté de la tête du saint. L'inscription *b)* est gravée sur le bord de l'ampoule, en lettres rétrogrades. — Haut. : 0<sup>m</sup> 145 environ.

MUSÉES. — 1° Londres, British Museum (un exemplaire).

BIBL. : NESBITT, *Archæologia*, XLIV, 1873, p. 330, n° 1; DALTON, *Catalogue*, p. 154, n° 860, et pl. XXXII.  
Cf. LECLERCQ, *Dict. d'Arch. Chrét.*, I, col. 1724, fig. 448.

<sup>(1)</sup> Je ne cite que les ampoules qui ont été trouvées en Égypte. Je laisse donc de côté celles qui proviennent d'Arles, de Trèves, d'Asie, de Rome, etc. — Les collections d'ampoules les plus riches sont celles du Louvre, du British Museum, d'Alexandrie. Le Musée du Caire est très pauvre en monuments de ce genre.

2° Paris, Louvre (deux exemplaires).

BIBL. : LE BLANT, *Rev. Arch.*, 1878, 1, p. 302, et pl. X; MICHON, *Mélanges Rossi*, p. 191.

3° Oû? — Ampoule vendue à l'Hôtel Drouot, le 15 février 1884.

BIBL. : MICHON, *Mélanges Rossi*, p. 191, note 1 (renvoie à MOWAT, *Bull. des Antiquaires*, 1884, p. 292).

Cf. KAUFMANN, *Handbuch*, p. 581.

*Texte intégral :*

a) ο αγιοσ μνηασ

b) ευλογια\* λαβομεν του αγιου μνηα

\* ευλογια.

## 692

*Deuxième Type.* — La plus grande ampoule connue. Sur une face, saint Ménas; sur l'autre, sainte Thècle ayant à ses pieds deux lions. — Haut. : 0<sup>m</sup> 27.

Oû?

BIBL. : LEGRAIN, *Collection Hoffmann*, p. 176, n° 553, et pl. XLVII.

Cf. CABROL, *Dict. d'Arch. Chrét.*, I, col. 1570; LECLERCQ, *Dict. d'Arch. Chrét.*, I, col. 1731-1732.

*Texte :*

a) [du côté où l'on voit saint Ménas]:

ευλογια του αγ(ιου) μνηα αμη

b) [sur l'autre face, autour de l'ampoule]:

ευλογια του αγιου μνηα αμη

[à droite et à gauche de la sainte]:

η αγια θεκ(λα)

1, 2, lire ἀμήν. Cf. n° 25. — 3, θεκ/.

## 693

*Troisième Type.* — D'un côté le saint, avec les deux chameaux. De l'autre, une croix entourée de l'inscription qui court autour de l'ampoule. — Haut. : de 0<sup>m</sup> 07 à 0<sup>m</sup> 10.

MUSÉES. — 1° Londres, British Museum (trois exemplaires).

BIBL. : NESBITT, *Archæologia*, XLIV, 1873, p. 330, n° 6; DALTON, *Catalogue*, p. 155, n° 876.

NESBITT, *Archæologia*, XLIV, 1873, p. 330, n° 3-5; DALTON, *Catalogue*, p. 156, n° 877 et 879.

2° Oxford, Ashmolean Museum, n° 941 (*inédit*).

3° Paris, Cabinet des Médailles (un exemplaire).

BIBL. : LETRONNE, *Rev. Arch.*, 1844, p. 405.

D'après lui, KIRCHHOFF, *C. I. G.*, IV, n° 8978.

4° Musée d'Alexandrie.

BIBL. : ARVANITAKIS, *Bull. Soc. Arch. d'Alex.*, II, 1899, p. 12<sup>(1)</sup>.

Cf. KAUFMANN, *Handbuch*, p. 581; LECLERCQ, *Manuel*, p. 528.

Texte :

ευλογία του αγιου μηνα

## 694

*Quatrième Type.* — Même décoration. — Haut. : 0<sup>m</sup> 10 environ.

MUSÉES. — 1° Londres, British Museum.

BIBL. : BIRCH, *Arch. Anz.*, X, 1852, p. 223, n° 5.

2° Paris, Louvre (un exemplaire).

BIBL. : MICHON, *Mélanges Rossi*, p. 192.

3° Marseille, Musée Borelli (un exemplaire).

BIBL. : LUMBROSO, *Atti R. Acc. Scienze Torino*, 1871-1872, p. 200; MASPERO, *Catalogue Marseille*, p. 187, n° 1011.

Cf. DE ROSSI, *Bull. di Arch. Crist.*, 1872, p. 29.

4° Turin, Musée Royal (un exemplaire).

BIBL. : LUMBROSO, *Atti R. Acc. Scienze Torino*, 1871-1872, p. 202 = *Riv. Fil.*, II, 1874, p. 220.

Cf. DE ROSSI, *Bull. di Arch. Crist.*, 1872, p. 29.

Texte :

ευλο  
για του  
αγιου μ  
ηνα ✕  
...

<sup>(1)</sup> C'est peut-être parmi les ampoules de ce type qu'il faut classer le n° 8976 du Musée du Caire. Cf. STRZYGOWSKI, *Kopt. Kunst*, p. 226 et pl. XXI.

## 695

*Cinquième Type.* — D'un côté, l'inscription; de l'autre, une tête de nègre. — Haut. : 0<sup>m</sup> 10 environ.

MUSÉES. — 1° Londres, British Museum (trois exemplaires, n°s 17083 et 23328).

BIBL. : NESBITT, *Archæologia*, XLIV, 1873, p. 330, n° 9; HALL, *Copt. and Greek Texts*, p. 20, et pl. XV.

Description dans DALTON, *Catalogue*, p. 157, n°s 888, 889 et 890; BUDGE, *British Guide*, 3<sup>rd</sup>-4<sup>th</sup> rooms, p. 270.

2° Oxford, Ashmolean Museum (un exemplaire, *inédit*).

3° Paris, Louvre (deux exemplaires).

BIBL. : MICHON, *Mélanges Rossi*, p. 192.

4° Douai, Musée (un exemplaire, *inédit*).

BIBL. : [LE BLANT, *fiches mss., inscr. div.* f. 83, verso, et *Saintes Huiles*, f. 4, — d'après DE RICCI.]

5° Turin, Musée Royal (un exemplaire, n° 204).

BIBL. : LUMBROSO, *Atti R. Acc. Scienze Torino*, 1868-1869, p. 709 = *Riv. Filol.*, II, 1874, p. 219; LANZONE, *Regio Museo*, II, p. 326, n° 7315.

6° Bonn, collection Wiedemann.

BIBL. : WIEDEMANN, *Proceedings S. B. A.*, VI, 1884, p. 56, n° 12.

7° Le Caire, Musée, n° 8975 (provenance Kafr ed Dawâr).

BIBL. : STRZYGOWSKI, *Kopt. Kunst*, p. 226, et pl. XXI.

Cf. KAUFMANN, *Handbuch*, p. 581.

8° Ampoule du même genre signalée par M. de l'Hôtellerie, d'Argenteuil, et publiée par LE BLANT, *Rev. Soc. Sav. Dép.*, 1882, p. 345 et p. 425<sup>(1)</sup>.

Texte :

ευλ  
ογια το  
υ αγιου  
μηνα

<sup>(1)</sup> Il y a quelques ampoules avec tête de nègre au Collège Allemand du Campo Santo, à Rome. Je ne sais si l'autre face porte une inscription. Cf. DE WAILL, *Röm. Quartal.*, X, 1896, p. 244-247.

Förster indique comme venant d'Akhmîm une ampoule du même genre, mais j'ignore où elle se trouve aujourd'hui. FÖRSTER, *Die frühchristlichen Alterthümer*, p. 11, pl. IX, n° 2 et 2 a.

## 696

*Sixième Type.* — Même décoration que les types 1, 3, et 4. — Inscription disposée sur le bord de l'ampoule.

MUSÉE d'Alexandrie.

BIBL. : NÉROUTSOS, *L'Enc. Alex.*, p. 37.  
Description dans BOTTI, *Catalogue*, p. 491.

Texte :

αγιου μηνα ευλογια

---

## 697

*Septième Type.* — Même décoration que les types 1, 3, 4, 6. — Haut. : 0<sup>m</sup> 08 environ.

MUSÉES. — 1° Turin, Musée Royal (un exemplaire).

BIBL. : LUMBROSO, *Riv. Filol.*, II, 1874, p. 220; LANZONE, *Regio Museo*, II, p. 327, n° 7317.

2° Le Caire, Musée, n° 8974.

BIBL. : STRZYGOWSKI, *Kopt. Kunst*, p. 225 et pl. XXI.

Texte :

αγιου  
μηνα  
ευλογι

Lire εὐλογία.

---

## 698

*Huitième Type.* — Même décoration.

MUSÉE. — Paris, Louvre (neuf exemplaires).

BIBL. : MICHON, *Mélanges Rossi*, p. 192.

Texte :

αγιου  
μηνα  
ευλογ

Lire εὐλογία.

---

## 699

*Neuvième Type.* — Même décoration. Inscription circulaire. — Haut. : 0<sup>m</sup> 095.

MUSÉE. — Londres, British Museum.

BIBL. : DALTON, *Catalogue*, p. 155, n° 867.

Texte :

a) du côté où est représenté le saint :

ευλογια κυριου επι

b) de l'autre, autour d'une croix :

του αγιου μηνα

---

## 700

*Dixième Type.* — Même décoration. Inscription circulaire. — Haut. : 0<sup>m</sup> 095.

MUSÉE. — Londres, British Museum.

BIBL. : DALTON, *Catalogue*, p. 157, n° 896.

Texte :

a) du côté où est représenté le saint :

\* ευλογια χαρισ

b) de l'autre :

του αγιου μηνα

---

## 701

*Onzième Type.* — Même décoration. Inscription circulaire autour d'une croix. — Haut. : 0<sup>m</sup> 055.

MUSÉE. — Londres, British Museum.

BIBL. : NESBITT, *Archæologia*, XLIV, 1873, p. 330, n° 7; DALTON, *Catalogue*, p. 156, n° 880.

Texte :

ευλογια του αγιου

---

## 702

*Douzième Type.* — Même décoration. Inscription circulaire. — Haut. : 0<sup>m</sup> 095 environ.

MUSÉES. — 1° Londres, British Museum (neuf exemplaires).

BIBL. : DALTON, *Catalogue*, p. 155, n° 868-875 et p. 157, n° 895 <sup>(1)</sup>.

<sup>(1)</sup> Sur la face anépigraphie, on voit un palmier en place de la figure du saint.

2° Oxford, Ashmolean Museum (quatre exemplaires, *inédits*).

3° Bruxelles, Musée du Cinquantenaire (un exemplaire, *inédit*).

4° Paris, Louvre (cinq exemplaires).

BIBL. : LE BLANT, *Rev. Arch.*, 1878, 1, p. 303; MICHON, *Mélanges Rossi*, p. 192.

5° Paris, Musée Guimet (un exemplaire, *inédit* [de Ricci]).

6° Bonn, collection Wiedemann (un exemplaire).

BIBL. : WIEDEMANN, *Proceedings S. B. A.*, VI, 1884, p. 56, n° 13.

7° Fermo, Museo de Minicis.

BIBL. : DE ROSSI, *Bull. Arch. Crist.*, 1872, p. 29.

8° Musée d'Alexandrie (un exemplaire).

BIBL. : ARVANITAKIS, *Bull. Soc. Arch. d'Alex.*, II, 1899, p. 13.

Texte :

του αγιου μηνα

---

### 703

*Treizième Type.* — Même décoration, si ce n'est que le texte occupe toute une face de l'ampoule.

MUSÉE. — Paris, Louvre (trois exemplaires).

BIBL. : MICHON, *Mélanges Rossi*, p. 192.

Texte :

του α  
γιου μ  
ηνα

---

### 704

*Quatorzième Type.* — Même décoration.

MUSÉE. — Paris, Louvre (un exemplaire).

BIBL. : MICHON, *Mélanges Rossi*, p. 192.

Texte :

του αγι  
νημ υο  
α

2-3, caractères rétrogrades : του αγι|ου μην|α.

### 705

*Quinzième Type.* — Même décoration.

MUSÉE. — Oxford, Ashmolean Museum (*inédit*).

Texte :

του αγι  
ου μην  
...†ν\*†

2-3, \*μηνα. — Il n'y a pas de lacune devant la croix. Les trois points existent, à cette place, sur le monument.

---

### 706

*Seizième Type.* — Même décoration. — Haut. : 0<sup>m</sup> 075.

MUSÉE. — Londres, British Museum (un exemplaire).

BIBL. : DALTON, *Catalogue*, p. 157, n° 894.

Texte :

του αγι  
ου μην  
2, lire Μην(ᾱ).

---

### 707

*Dix-septième Type.* — Même décoration.

MUSÉE d'Alexandrie (un exemplaire).

BIBL. : *Bull. Inst. Égypt.*, 1874-1875, p. 188.

D'après cette revue, LUMBROSO, *Bull. Arch. Crist.*, 1879, p. 41; NÉROUTSOS, *L'Anc. Alex.*, p. 37.

Cf. KAUFMANN, *Handbuch*, p. 581.

Texte :

ευλογια  
του αγι  
ου μην  
μαρτ

3-4, lire Μην(ᾱ) μάρτ(υρος).

---

### 708

*Dix-huitième Type.* — Même décoration.

MUSÉE. — Était dans la collection de Monnerays.

BIBL. : DE ROSSI, *Bull. Arch. Crist.*, 1879, p. 42, note.  
Cf. KAUFMANN, *Handbuch*, p. 581.

Texte :

...✱...  
του αγι  
ου μην  
μαρτ

1, points, cf. n° 705. — 3-4, cf. n° 707.

## 709

*Dix-neuvième Type.* — Même décoration.

MUSÉES. — 1° Oxford, Ashmolean Museum (deux exemplaires, inédits).

2° Paris, Louvre (deux exemplaires).

BIBL. : MICHON, *Mélanges Rossi*, p. 192.

Texte :

αγι  
ου μην  
να ευ

3, lire εὐ(λογία).

## 710

*Vingtième Type.* — Du côté anépigraphé, un chrisme dans une couronne <sup>(1)</sup>.

MUSÉES. — 1° Paris, Louvre (deux exemplaires).

BIBL. : MICHON, *Mélanges Rossi*, p. 193.

2° Aix-en-Provence (un exemplaire).

BIBL. : LUMBROSO, *Atti R. Acc. Scienze Torino*, 1871-1872, p. 202; GIBERT, *Le Musée d'Aix*, p. 52, n° 101.

Texte :

του αγ  
ου\* μην  
α

1-2, \*αγιου.

<sup>(1)</sup> Förer (Die frühchristlichen Alterthümer, pl. IX, 1 a) indique, comme venant d'Akhmim, une lampe portant cette inscription :

του α  
γιου μ  
ην

J'ignore où elle se trouve actuellement.

## 711

*Vingt et unième Type.* — Même décoration que les types 1, 3, 4 et 6-19.

MUSÉE. — Paris, Louvre (un exemplaire).

BIBL. : MICHON, *Mélanges Rossi*, p. 192.

Texte :

αγι  
ου μην  
να

Je considère comme une variante curieuse le texte de cette autre ampoule conservée à Oxford, Ashmolean Museum (*inédit*).

αγιο  
υ νη  
να\*

\*μηνα.

## 712

*Vingt-deuxième Type.* — Même décoration.

MUSÉE. — Bruxelles, Musée de la Porte de Hal.

BIBL. : KRAUS, *Jahrbücher des Vereins*, Heft L et LI, 1871, p. 247-248 (*Horae Belgicae*, Brüssel, Museum im Haller Thor). D'après lui, DE ROSSI, *Bull. Arch. Crist.*, 1872, p. 30.

Texte :

αγιου μηνατου

## 713

*Vingt-troisième Type.* — Même décoration. — Haut. : 0<sup>m</sup> 12.

MUSÉE. — Londres, British Museum (six exemplaires).

BIBL. : DALTON, *Catalogue*, p. 154, n° 861, 862; p. 155, n° 863, 864, 865, 866.

Cf. KAUFMANN, *Handbuch*, p. 581.

Texte :

ο αγιοσ  
μηνα



## 714

*Vingt-quatrième Type.* — Même décoration. Le texte est disposé autour de la tête du saint.

MUSÉE. — Musée de Florence (un exemplaire).

BIBL. : DE ROSSI, *Bull. Arch. Crist.*, 1869, p. 46 e' p. 44, fig. 1.

Cf. LECLERCQ, *Dict. d'Arch. Chrét.*, I, col. 1725.

Texte :

ο αγιοσ μηασ\*

\* μηασ.

## 715

*Vingt-cinquième Type.* — Même décoration; ou bien, sur la face anépigraphie, une croix dans une couronne. — Haut. : 0<sup>m</sup> 095.

MUSÉE. — Londres, British Museum (deux exemplaires).

BIBL. : NESBITT, *Archæologia*, XLIV, 1873, p. 330, n° 10; DALTON, *Catalogue*, p. 156, n° 881, et p. 157, n° 893<sup>(1)</sup>.

Texte :

εϋλ  
ογια

## 716

*Vingt-sixième Type.* — Variantes du type précédent. — Décoration analogue.

a) MUSÉE. — Paris, Louvre (un exemplaire).

BIBL. : MICHON, *Mélanges Rossi*, p. 193.

Texte :

για  
εϋλο

Lire naturellement εϋλογια.

b) MUSÉE. — Paris, Louvre (un exemplaire).

BIBL. : MICHON, *Mélanges Rossi*, p. 193.

Texte :

λϋε  
ογια

La ligne 1 est rétrograde (εϋλ).

<sup>(1)</sup> Cf. FÖRRER, *Die frühchristlichen Alterthümer*, pl. IX, n° 1.

B. — AUTRES AMPOULES<sup>(1)</sup>.

## 717

*Provenance inconnue.* — Collège des Barnabites de Moncalieri (près Turin). — Ampoule représentant d'un côté saint Ménas et ses chameaux; de l'autre, un monogramme. — Terre cuite.

BIBL. : DE ROSSI, *Bull. di Arch. Crist.*, 1872, p. 26, et pl. II, n° 4.

Cf. NESBITT, *Archæologia*, XLIV, 1873, p. 330; MICHON, *Mémoires des Antiquaires*, 1897, p. 301; DE WAAL, *Röm. Quart.*, X, 1896, p. 244.

πετροϋ

Le mot πετροϋ est représenté par un monogramme où sont combinées les six lettres du mot.

## 718

*Provenance inconnue.* — Berlin, K. Museen, Kaiser Friedrich-Museum, n° 1161 [autrefois collection Avierino]. — Fragment d'une ampoule représentant un saint barbu, portant un livre. Derrière lui, un palmier et un curieux monument à coupole surmonté d'une croix. Autour, l'inscription. — Terre cuite : diam. : 0<sup>m</sup> 226.

BIBL. : BOTTI, *Bessarione*, V, 8, 1900-1901, p. 243, n° 4 = *Bull. Soc. Arch. d'Alex.*, IV, 1902, p. 100, n° 77.

D'après lui, STRZYGOWSKI, *Bull. Soc. Arch. d'Alex.*, V, 1902, p. 38-39, fig. 24 = *Kopt. Kunst*, p. 224, note 4.

Cf. LECLERCQ, *Dict. d'Arch. Chrét.*, I, col. 3105, fig. 1109.

] . . ✠ αγιε αθηνογ[ενησ]

## 719

*Provenance inconnue.* — Où? — Petite

<sup>(1)</sup> Bien que sur l'un de ces objets soit représenté saint Ménas, ces ampoules ne font cependant pas partie de la précédente série.

ampoule du type de saint Ménas. — Sur la panse, l'inscription.

*Inédit* : [LE BLANT, *fiches mss.*, d'après DE RICCI.]

θεου  
χαρισ  
✠

## 720

*Provenance inconnue.* — Où? — Ampoule; sur la panse, on voit un personnage debout, derrière un cheval; autour du groupe est l'inscription. De l'autre côté, une coupe remplie de fruits, au pied de laquelle sont deux colombes.

*Inédit* : [LE BLANT, *fiches mss.*, d'après DE RICCI.]

✠ ο αγιος θεος [

## C. — LAMPES.

## 721

KARNAK. — Musée du Caire [*Journal d'entrée*, n° 31927].

*Inédit* : [PALANQUE, *fiches mss.*, d'après DE RICCI.]

αλεξανδρου\* αρχιεπισκοπου

\* αλεξανδρου.

## 722

*Provenance inconnue.* — Londres, British Museum, n° 22829.

BIBL. : HALL, *Copt. and Greek Texts*, p. 20 et pl. XV.  
Description dans *British Guide*, 3<sup>rd</sup>-4<sup>th</sup> rooms, p. 268, n° 4.

πρεσβειασ του αγιου επισκο(που) αββα ιωσηφ  
αγιθ; επισθ'.

## 723

*Provenance inconnue.* — Londres, British Museum, n° 23330.

BIBL. : HALL, *Copt. and Greek Texts*, p. 20 et pl. XV.  
Description dans *British Guide*, 3<sup>rd</sup>-4<sup>th</sup> rooms, p. 268, n° 2.

αββα ιωσηφ επισκο(που)

επισκ/ο. — Les lettres sont gravées en sens rétrograde.

## 724

*Provenance inconnue.* — Musée d'Orléans, B, n° 821.

*Inédit*; copie de De Ricci:

του αγιου αββα φοιδαμων

## 725

*Provenance inconnue.* — Londres, British Museum, n° 38158.

BIBL. : HALL, *Copt. and Greek Texts*, p. 20 et pl. XV.  
Description dans *British Guide*, 3<sup>rd</sup>-4<sup>th</sup> rooms, p. 268, n° 1.

[του αγιου αβ]βα βικτορος

## 726

*Provenance inconnue.* — Londres, British Museum.

BIBL. : DALTON, *Catalogue*, p. 148, n° 806.  
Cf. KAUFMANN, *Handbuch*, p. 575.

του αγιου [α]ββα διου

## 727

ÉLÉPHANTINE. — Où? — Lampe.

BIBL. : [LE BLANT, *fiches mss.*, d'après DE RICCI.]

του αγιου αββα ισιδαρος

## 728

*Provenance inconnue.* — Paris, Musée du Louvre.

BIBL. : HÉRON DE VILLEFOSSE, *Musée Archéologique*, I, 1876, p. 125.  
Cf. SCHULTZE, *Archæologie*, p. 299; KAUFMANN, *Handbuch*, p. 575.

του αγιου αββα αντινοσ

Lire Αντίνοος? Cf. n° 127.

## 729

*Provenance inconnue.* — Londres, British Museum, n° 23331.

BIBL. : HALL, *Copt. and Greek Texts*, p. 20 et pl. XV.  
Description dans *British Guide*, 3<sup>rd</sup>-4<sup>th</sup> rooms, p. 268, n° 6.

✠ του αγιου απα ακνατων

## 730

ALEXANDRIE. — Musée d'Alexandrie.

BIBL. : BOTTI, *Bull. Soc. Arch. d'Alex.*, IV, 1902, p. 101, n° 87.

λυχνος σισινηου

## 731

*Provenance inconnue.* — Londres, British Museum, n° 20777.

BIBL. : HALL, *Copt. and Greek Texts*, p. 20 et pl. XV.  
Description dans *British Guide*, 3<sup>rd</sup>-4<sup>th</sup> rooms, p. 268, n° 3.

ουερσινουφίου και πετρου μαρτ(υρων)

μαρτ<sup>η</sup>.

## 732

*Provenance inconnue.* — Musée d'Alexandrie. — Partie supérieure d'une lampe; au

centre, quatre croix; autour, est l'inscription.

BIBL. : BOTTI, *Bull. Soc. Arch. d'Alex.*, IV, 1902, p. 102, n° 89.

του αγιο ισιδαροσ

Lire άγιου.

## 733

ABYDOS, 1905. — Musée du Caire. — Lampe. — Long. : 0<sup>m</sup> 08.

*Inédit; ma copie:*

του αγια παυλοσ

Lire άγιου.

## 734

*Provenance inconnue.* — Musée de Turin, n° 4758. — Long. : 0<sup>m</sup> 09.

BIBL. : LUMBROSO, *Atti R. Acc. Scienze Torino*, IV, 1869, p. 709; *Regio Museo*, II, p. 323, n° 7272.

*Ma copie:*

του αγι πετροσ

Lire άγιου. — π de πετροσ, qui n'est pas donné par les premiers éditeurs, est dissimulé sous l'anse de la lampe.

## 735

*Provenance inconnue.* — Rome, Musée Kircher.

BIBL. : DE ROSSI, *Bull. di Arch. Crist.*, 1886, p. 72.

] του αγιου κηρυλλου

## 736

*Provenance inconnue.* — Musée de Turin, n° 4759. — Long. : 0<sup>m</sup> 08.

BIBL. : LUMBROSO, *Atti R. Acc. Scienze Torino*, IV, 1869, p. 709; *Regio Museo*, II, p. 323, n° 727.

Cf. BIRCH, *History Pottery*, p. 30; SMITH, *Dictionary*, II, p. 923.

του αγιου κυριακοσ

## 737

KARNAK. — Bonn, collection Wiedemann.  
— 0<sup>m</sup> 085 × 0<sup>m</sup> 06.

BIBL. : WIEDEMANN, *Proceedings S. B. A.*, VI, 1884, p. 55.

του αγιου τολυοκτος\*

\* πολυοκτος. (La haste de gauche du π doit être cachée sous l'anse de la lampe.)

## 738

KOUFT (Coptos). — Paris, Musée du Louvre.

BIBL. : POCOCKE, *Description*, III, p. 186; D'AGINCOURT, *Recueil de fragments*, pl. XXII, n° 14.

D'après les précédents, KIRCHHOFF, *C. I. G.*, IV, n° 8980; DE ROSSI, *Bull. di Arch. Crist.*, 1866, p. 72, et 1890, p. 151.

Cf. MARTIGNY, *Dictionnaire*, p. 408; SMITH, *Dictionary*, II, p. 922-923; DE WAAL, dans KRAUS, *Real Encyclopädie*, p. 269; HÉRON DE VILLEFOSSE, *Musée Archéologique*, I, 1876, p. 126; TOURRET, *Rev. Arch.*, 1884, 2, p. 203, n° 16; ALLARD, *Polyeucte*, p. 121, figure; LEGLERCQ, *Manuel*, II, p. 520<sup>(1)</sup>.

Texte de D'Agincourt:

του αγιου [π]ολυοκτος

## 739

Provenance inconnue. — Rome, Musée Kircher.

BIBL. : DE ROSSI, *Bull. di Arch. Crist.*, 1886, p. 72.

Cf. SMITH, *Dictionary*, II, p. 923; SCHULTZE, *Archæologie*, p. 299; KAUFMANN, *Handbuch*, p. 575.

ο αγιος σακερδος

## 740

KOUFT (Coptos). — Musée de Turin. — Long. : 0<sup>m</sup> 08.

<sup>(1)</sup> S'agit-il du même monument dans LEPSIUS, *Denkmäler*, XII, 6, pl. XCI, n° 322?

BIBL. : VITALIANO DONATI, *Giornale di Viaggio* (ms. 169 de Turin), t. I, p. 377.

D'après lui, LUMBROSO, *Mem. R. Acc. Lincei*, 1879, p. 501 = *Descrittori Italiani*, p. 75.

Ma copie:

✠ η αγια αυθηρια ✠

## 741

Provenance inconnue. — Londres, British Museum, n° 23329.

BIBL. : HALL, *Copt. and Greek Texts*, p. 20 et pl. XV.

Description dans *British Guide*, 3<sup>rd</sup>-4<sup>th</sup> rooms, p. 268, n° 5.

μαρκου ευγγελιου\*

\* ευαγγελιου.

## 742

Provenance inconnue. — Musée de Turin. — Lampe en argile. — Long. : 0<sup>m</sup> 06.

BIBL. : SEYFFARTH, *Zeitsch. D. Morg. Gesell.*, IV, 1850, p. 257, n° 13; LUMBROSO, *Atti R. Acc. Scienze Torino*, IV, 1869, p. 709; *Regio Museo*, II, p. 323, n° 7273.

Cf. LUMBROSO, *Riv. Filol.*, II, 1874, p. 259.

Ma copie:

ιουδας κ(αι) ιακωβος αποστολος

κ<sup>2</sup> (Seyffarth lisait κει et Lumbroso κε).

## 743

Provenance inconnue. — Ancienne collection du comte de Monnerays (aujourd'hui, où?). — Lampe.

BIBL. : DE ROSSI, *Bull. di Arch. Crist.*, 1880, p. 73 et pl. V, fig. 2 (d'après le dessin de Desbassains de Richemont).

Cf. VALLENTIN, *Bulletin Épigraphique*, I, 1881, p. 92; LECLERCQ, *Manuel*, p. 521.

✠ θεε πατηρ [παντ]οκρατωρ

## 744

*Provenance inconnue.* — Musée de Turin.  
— Lampe ovale, décorée d'une grenouille.  
— Long. : 0<sup>m</sup> 12.

BIBL. : SEYFFARTH, *Zeitsch. D. Morg. Gesell.*, IV, 1850, p. 257, n° 14; LUMBROSO, *Atti R. Acc. Scienze Torino*, IV, 1869, p. 709; *Regio Museo*, II, p. 323, n° 7271; LANZONE, *Dizionario*, p. 853.

Cf. LUMBROSO, *Riv. Filol.*, II, 1874, p. 209; DE ROSSI, *Bull. di Arch. Crist.*, 1879, p. 32-33 (note); LE BLANT, *Rev. Arch.*, 1879, I, p. 187.

Ma copie :

εγω ειμι αναστασις

Sur la grenouille, symbole de la résurrection, cf. JACOBY und SPIEGELBERG, *Sphinx*, VII, 1902, p. 215-228.  
— *Ego sum resurrectio* : JEAN, XI, 25.

## 745

*Provenance inconnue.* — Ancienne collection Greppo (aujourd'hui où?). — Lampe décorée d'une grenouille.

BIBL. : CHABOUILLET, *Catalogue général*, p. 607 (add. au n° 3453). — [Dessin de MURET dans LE BLANT, *fiches mss.*, Lampes, ff. 3 et 4, — d'après DE RICCI.]

Cf. DE ROSSI, *Bull. di Arch. Crist.*, 1879, p. 32-33 (note); LE BLANT, *Bulletin des Antiquaires*, XL, 1879, p. 99-100; SMITH, *Dictionary*, II, p. 923; DE WAAL, dans KRAUS, *Real Encyclopädie*, II, p. 272; LECLERCQ, *Manuel*, p. 522.

εγω ειμι αναστασις

Cf. n° 744.

## 746

*Provenance inconnue.* — Rome, collection Helbig. — Lampe décorée d'une grenouille.

BIBL. : SCHULTZE et DE ROSSI, *Bull. di Arch. Crist.*, 1879, p. 32 et pl. III, fig. 2.

Cf. LECLERCQ, *Manuel*, p. 521 et fig. 348.

ταγμα ✕ σταυρος ✕

Lire τὸ ὄχημα σταυρός. — Cf. n° 560 et 590.  
*Recueil chrétien.*

## 747

KOUFT (Coptos). — Londres, British Museum. — Lampe ovale, donnée par Mr. H. Martin Kennard, en 1894. — Sur le disque, le chrisme ✕. — Long. : 0<sup>m</sup> 085.

BIBL. : DALTON, *Catalogue*, p. 147, n° 805 et pl. XXXII.  
Cf. KAUFMANN, *Handbuch*, p. 569, fig. 214 d), et p. 574.

ευμορφοι καλ[οι]

## 748

*Provenance inconnue.* — Londres, British Museum, n° 5207. — Lampe. — Date : VI<sup>e</sup>-VII<sup>e</sup> siècle (?).

BIBL. : HALL, *Copt. and Greek Texts*, p. 20 et pl. XV.  
Cf. [d'après qui?] BINCH, *History Pottery*, p. 38; *Bull. di Arch. Crist.*, 1877, p. 70; SMITH, *Dictionary*, II, p. 923; *British Guide*, 1<sup>st</sup> and 2<sup>nd</sup> rooms, p. 113.

θεολ✕ογια θεου✕χαρισ

## 749

*Provenance inconnue.* — Musée de Turin, n° 4761. — Lampe. — Long. : 0<sup>m</sup> 06.

BIBL. : LUMBROSO, *Atti R. Acc. Scienze Torino*, IV, 1869, p. 709; *Regio Museo*, II, p. 323, n° 7269.

Ma copie :

υιος θεου ελε[η]σον ημας

υ̅σ̅ θ̅υ̅. — Lumbroso: υ̅ε̅; *Regio Museo*, χ̅σ̅ θ̅υ̅ (cette dernière leçon est sûrement fautive). — Réminiscence du passage de *Matthieu*, IX, 27, ou de *Marc*, X, 47 et 48, ou encore de *Luc*, XVIII, 38.

## 750

*Provenance inconnue.* — Musée de Leyde. — Lampe.

BIBL. : LEEMANS, *Description raisonnée*, p. 97, n° 539 = *Monuments Égyptiens*, II, p. 49 et pl. LXXIII, n° 539 a b;

JANSSEN, *Musei Lugd. Batavi inscr. gr. et lat.*, p. 65, n° 12.  
D'après JANSSEN, KIRCHHOFF, *C. I. G.*, IV, n° 8979.

ἡ ἀγία ἀμμὰ χρυστίνα

## 751

BEHNESEH (Oxyrhynchos). — Musée de Toronto (U. S. A.). — Lampe.

Inédit; copie de Milne<sup>(1)</sup>:

ἡ ἀγία ἀμμὰ χρυστίνα

Cf. n° 750.

## 752

*Provenance inconnue.* — Musée de Leyde, n° 538. — Lampe en terre cuite.

BIBL. : REUVENS, *Lettres* (vignette du titre); LEEMANS, *Description raisonnée*, p. 96-97, n° 538 = *Monuments Égyptiens*, II, p. 49 et pl. LXXIII, n° 538; JANSSEN, *Musei L. B. inscr. gr. et lat.*, p. 65, n° 11.

D'après les précédents, DE ROSSI, *Bull. di Arch. Crist.*, 1866, p. 72; KIRCHHOFF, *C. I. G.*, IV, n° 8516.

Cf. CAVEDONI, *Bull. Arch. Napol.*, V, 1857, p. 111; BIRCH, *History Pottery*, p. 38; SMITH, *Dictionary*, II, p. 993; LECLERCQ, *Dict. d'Arch. Chrét.*, I, col. 3037; KAUFMANN, *Handbuch*, p. 575; LECLERCQ, *Manuel*, p. 520.

Φωσ εκ φωτος

Φῶς εκ φωτός, *lumen de lumine*, emprunt au symbole de Nicée-Constantinople. Cette lampe est sans doute de la fin du iv<sup>e</sup> siècle, ou du début du v<sup>e</sup> siècle, peu de temps après le Concile de Constantinople (381).

## 753

*Provenance inconnue.* — Musée Guimet. — Lampe achetée par M. de Ricci, chez Cas-sira, au Caire, en 1905.

Inédit; copie de De Ricci:

Φωσ εκ φωτος

Cf. n° 752.

## 754

GOURNAH (Thèbes). — Musée du Caire, n° 31168. — Lampe. — Long. : 0<sup>m</sup> 085.

BIBL. : *Bull. Inst. Égypt.*, 1895, p. 346, n° 31168 (liste des objets entrés au Musée de Ghizéh en 1895).

σορταπ οτ σοιου ο

L'inscription est retournée (cf. les n° 704 et 803), et se lit:

ὁ υἱὸς το(ῦ) πατρὸς.

## 755

AKHMÍM. — Où? — Lampe en terre.

BIBL. : FORRER, *Die frühchristlichen Alterthümer*, pl. I, 11 a et b.  
Cf. KAUFMANN, *Handbuch*, p. 575.

εισ ονομα τω π(ατ)ρι κ(αι) τω υιω κ(αι) τω αγιω πν(ευματ)ι

και = κ'. Remplacer par des génitifs tous les datifs.

## III. BOUCHONS D'AMPHORE.

## 756

*Provenance inconnue.* — Musée d'Alexandrie. — Bouchon d'amphore. Diam. : 0<sup>m</sup> 081.

BIBL. : BOTTI, *Bull. Soc. Arch. d'Alex.*, IV, 1902, p. 101.

χ✱μγ

Voir l'Introduction.

<sup>(1)</sup> Communiquée par S. de Ricci.

## 757

*Provenance inconnue.* — Musée d'Alexandrie. — Bouchon d'amphore. Diam. : 0<sup>m</sup> 105.

BIBL. : BOTTI, *Bull. Soc. Arch. d'Alex.*, IV, 1902, p. 101, n° 86.

θεου χαρισ ✱

θυ. — Cf. n° 360, 380, 719, 748.

## 758

*Provenance inconnue.* — Musée d'Alexandrie. — Bouchon d'amphore. Diam. : 0<sup>m</sup> 072.

BIBL. : BOTTI, *Bull. Soc. Arch. d'Alex.*, IV, 1902, p. 101, n° 81.

ευλογία κυριου

## 759

CHEIKH ABADÉH (Antinooupolis). — Paris, Musée Guimet. — Bouchon d'amphore.

*Inédit; copie de De Ricci :*

[ευ]λ[ογια] κυριο[υ]

## 760

*Provenance inconnue.* — Musée d'Alexandrie. — Bouchon d'amphore.

BIBL. : BOTTI, *Bull. Soc. Arch. d'Alex.*, IV, 1902, p. 101, n° 85.

μητηρ του θεου

L'inscription est sous la forme d'un monogramme (dont j'ignore la forme). — Cf. n° 651, *η θεοτόκος*.

## 761

KÔM ABOU BILLOUH (Terenouthis). — Où? — Bouchon d'amphore.

BIBL. : NAVILLE-GRIFFITH, *Opias*, p. 63.

] τησ δεσποινησ

## IV. ORFÈVRERIE ET MÉTAUX.

## 762

LOUXOR. — Berlin, K. Museen, Kaiser

Friedrich-Museum, n° 1003. — Croix en bronze. — Date : v<sup>e</sup>-vi<sup>e</sup> siècle.

BIBL. : STRZYGOWSKI, *Kopt. Kunst*, p. 305, n° 9177 (Bemerkung).

φωσ ζωησ

L'inscription est disposée en un monogramme de cette forme :

φ  
ζωη  
σ

*Lumen vitæ : Jean*, VIII, 12.

## 763

LOUXOR. — Musée du Caire, n° 1326 [*Journal d'entrée*, n° 30429]. — Croix en argent doré, provenant du trésor de l'église copte de Louxor, mai 1893. — 0<sup>m</sup> 385 × 0<sup>m</sup> 212. — Date : v<sup>e</sup>-vi<sup>e</sup> siècle.

BIBL. : *Bull. Inst. Égypt.*, 1893, p. 475; DE MORGAN-VIREY, *Notice Musée Ghizéh*, p. 350, n° 1326 (simple description); MASPERO, *Guide Musée Caire*, p. 255 = *Guide Cairo Museum*, p. 340-341; STRZYGOWSKI, *Kopt. Kunst*, p. 340, n° 7201 et pl. XXXIX.

↓ ευχαριστηριον ταριτσειησ υπερ  
→ αναπαυσεωσ ψυχησ διδυμου

## 764

ABOU ROACH. — Musée du Caire [*Journal d'entrée*, n° 30495]. — Croix en cuivre rouge. — 0<sup>m</sup> 168 × 0<sup>m</sup> 113.

BIBL. : STRZYGOWSKI, *Kopt. Kunst*, p. 304, n° 9176 et pl. XXXIV.

Sur les bras de la croix :

*Copie de Schmidt :*

ιησουσ  
χριστοσ  
αββα χρισ  
τ  
5 ο  
υ  
λίσ

1-2,  $\overline{\text{ισ}}$   $\overline{\text{χσ}}$ . — 3-7, lire  $\alpha\beta\beta\alpha$  Χριστούλις.

Au revers :

π  
ω  
λ  
λ  
επισκ ωπ  
α  
τ  
α  
η  
τ

Ich möchte am Anfange den Namen des heil. Apollo vermuten (STRZYGOWSKI). Il vaut mieux lire sans doute : π(ο)λλὰ τὰ (ἐ)τη ἐπισκ(ό)π(ω). *Multos annos* est l'acclamation de l'ordination des évêques. Cf. LECLERQ, *Dict. d'Arch. Chrét.*, I, col. 242.

## 765

LOUXOR. — Musée du Caire, n° 1326 bis [*Journal d'entrée*, n° 30428]. — Reliure d'évangélaire, provenant du trésor de l'église copte de Louxor, mai 1893. — L'inscription (a) est disposée à la partie supérieure et à la partie inférieure de la plaque; au centre, un chrisme accosté des lettres Α Ω.

Dans l'intérieur de la reliure est une autre inscription (b) qui n'avait pas été publiée avant Strzygowski (immer ist nur die Auseninschrift mitgeteilt worden). — Argent doré : 0<sup>m</sup> 25 × 0<sup>m</sup> 10. — Date : v<sup>e</sup>-vi<sup>e</sup> siècle.

BIBL. : *Bulletin Inst. Égypt.*, 1893, p. 474; DE MORGAN-VIREY, *Notice Musée Ghizéh*, p. 351, n° 1326 (lire 1326 bis) (simple description); MASPERO, *Guide Musée Caire*, p. 255 = *Guide Cairo Museum*, p. 340; STRZYGOWSKI, *Kopt. Kunst*, p. 341 et pl. XXXIX.

- a) αββα αβραμιου  
επισκοπου  
b) δουλη θεου ευλογια ποταμων ανεθνη(εν)  
εκ διακονιασ πραιποσιτου πρεσβυ(τερου)  
5 δια γρηγορ(ιου) μυρ( )διδγ( )εγρις( )  
3, ανεθνη. — 4, πρεσβυ. — 5, δια γρηγορ. μυρ...  
διδγ. εγρις.

«Der Deckel barg das Handexemplar des Bischofs Abraham, das gestiftet war von Eulogia, Tochter des

Potamon, mit Hilfe des Presbyters Præpositus. Gregor mag den Verfertiger bezeichnen. Der Schluss der Inschrift ist rätselhaft; nach B. Keil ist nur sicher, dass der vorletzte Zeichenkomplex Zahlen sind : 914  $\frac{1}{3}$  (γ für γ'); der letzte kann 2  $\frac{1}{3}$   $\frac{1}{116}$  (ε γ' ρ' ι' ε') bedeuten. Darnach möchte man Angaben von Gewichtswerten erwarten. Datierungsangabe ist ausgeschlossen.» (STRZYGOWSKI.)

## 766

LOUXOR. — Musée du Caire. — Autre reliure en argent doré, de même provenance. Au centre, une croix; l'inscription est disposée sur les quatre côtés de la plaque. — 0<sup>m</sup> 655 × 0<sup>m</sup> 500. — Date : v<sup>e</sup>-vi<sup>e</sup> siècle.

BIBL. : MASPERO, *Guide Musée Caire*, p. 255 = *Guide Cairo Museum*, p. 340 (ne donne que les deux premiers mots de l'inscription); STRZYGOWSKI, *Kopt. Kunst*, p. 342-344, n° 7203 et fig. 418.

απα βησαμμων επισκοπου εποισησεν  
υπερ θεωνεικα ισιδωροσ  
παπα μικρου εκ διακονιασ  
πραιποσιτου πρεσβυτερου

Longue discussion dans STRZYGOWSKI, *op. laud.*, sur le sens de ce texte. Je pense qu'il faut comprendre : « [Évangélaire appartenant à] M<sup>re</sup> l'évêque Bisammon. C'est Isidore, fils du vénérable Mikros qui l'a fait pour Théonikas, avec l'assistance du prêtre Præpositus. » ἀπά me semble bien correspondre à notre « Monseigneur » devant le mot « évêque ». Παπά est l'équivalent de ἀββα, ou ἀπά, à moins que ce ne soit tout simplement le mot απα précédé de l'article copte π (= π απα). Quant à Μικρός, c'est ici un nom propre, dont l'origine doit être cherchée dans un sobriquet (cf. dans les langues modernes : *Petit, Klein*, et tous les noms propres anglais où entre le mot *little*).

## 767

Provenance inconnue. — Musée du Caire [*Journal d'entrée*, n° 25504]. — Anneau en bronze. Diam. : 0<sup>m</sup> 025; diamètre de la plaque : 0<sup>m</sup> 016.

BIBL. : STRZYGOWSKI, *Kopt. Kunst*, p. 336, n° 7046 et pl. XXXVIII.

ιησουσ χριστοσ  
ταυρ  
ινε

ισ̄ χ̄σ̄.



## 768

*Provenance inconnue.* — Musée du Caire.  
— Anneau en argent. Diam. : 0<sup>m</sup> 024; dia-  
mètre de la plaque : 0<sup>m</sup> 013.

BIBL. : STRZYGOWSKI, *Kopt. Kunst*, p. 337, n° 7047 et  
pl. XXXVIII.

κυριε εο  
ιθ\* ιοαν  
νου

1, κ̄ε. — 1-2, \*εοιθη (lire εοήθει).

## 769

*Provenance inconnue.* — Londres, British  
Museum [ancienne collection Demetrio]. —  
Anneau en or.

BIBL. : FRÖHNER, *Musées de France*, pl. XXXVIII, fig. 4;  
DALTON, *Catalogue*, p. 22, n° 134.

\* η ελπισ μου ο θ(εο)σ

Psaumes XIII, 6; LXX, 5; XC, 9.

## 770

FAYOUM. — Londres, British Museum. —  
« Bronze ring with polygonal hoop and bezel  
in the shape of a cross *pattée*, with traces of  
an inscription, the letter ω being in the cen-  
ter and four other letters, two of which are  
H and φ, at the extremities. »

BIBL. : DALTON, *Catalogue*, p. 34, n° 217.

Je n'ai pas vu l'original. Mais il me semble que l'in-  
scription doit être :

φ  
[Z] ω H  
[C]

φωσ  
ζωνσ

Cf. le n° 762.

## 771

*Provenance inconnue.* — Alexandrie, col-  
lection Vinga. — Bague.

BIBL. : BOTTI, *Bull. Soc. Arch. d'Alex.*, IV, 1902, p. 100,  
n° 79.

ι(ησου)σ θεοσ  
ο νικου  
τα κακα

1, Botti comprend [ε]̄is θεός. C'est possible. — 2, lire  
νικῶν.

## 772

MÉDINET EL-FAYOUM, 1872. — Londres,  
British Museum. — « Buckle, the plate chas-  
ed to resemble a disc supported on two lea-  
ves; on the disc the monogram. » — Long. :  
0<sup>m</sup> 45. — Date : VI<sup>e</sup>-VII<sup>e</sup> siècle.

BIBL. : DALTON, *Catalogue*, p. 115, n° 584.

δ  
F+C  
ω

Fωσ = φῶς ?

## 773

*Provenance inconnue.* — Musée du Caire,  
n° 7190. — Cuillère en fer. — Long. :  
0<sup>m</sup> 145. — Date : IV<sup>e</sup> siècle (?).

BIBL. : STRZYGOWSKI, *Kopt. Kunst*, p. 322, n° 7190.

μη μοιχευσησ

« Treibe nicht Ehebruch. Es handelt sich vielleicht um  
ein Hochzeitsgeschenk. » (VON BISSING.) — *Matthieu*, XIX,  
18; *Marc*, X, 19.

## 774

*Provenance inconnue.* — Musée du Caire,  
n° 7188. — Cuillère en fer. — Long. :  
0<sup>m</sup> 235.

BIBL. : STRZYGOWSKI, *Kopt. Kunst*, p. 322, n° 7188.

καλου οινου

## V. BOIS, ÉTOFFES. — VARIA.

775

HAWARA (au Fayoum). — Oxford, Ashmolean Museum. — Croix en bois.

BIBL. : PETRIE, *Hawara*, pl. VIII.

εν  
ηρη  
νη  
εκυ  
5 μη  
θ[η]  
η ψυχη πετρου

776

*Provenance inconnue.* — Croix en bois, vue par Mr. W. G. Fraser, en 1890. — A disparu.

BIBL. : SAYCE (copie de Fraser), *Proceedings S. B. A.*, XXVI, 1984, p. 91, n° 2.

καστορ  
οσ πυλω  
νομο[υ] ερμ  
οπολειτου  
5 κωμησ  
τερ[ε]ψεβε

6, je ne connais pas ce village.

777

DEIR EL-AZAM (près d'Assiout), 1897. — Musée du Caire, n° 8807. — Cachet en bois. — Diam. : 0<sup>m</sup> 135.

BIBL. : STRZYGOWSKI, *Kopt. Kunst*, p. 139, n° 8807 et figure (renvoie à *Annales du Musée*, I, p. 4 — ?).

\* αγιοσ ου θεωσ αγιοσ εσχεροσ αγιοσ\* αοσλοοσ

Lire  $\delta$  θεός et ισχυρός; \*αθανατος. — Ce cachet a été trouvé en même temps qu'une jarre, n° 8104, publiée par Crum (*Coptic Mon.*), et serait peut-être de l'année 1156. — Cf. n° 69, 354 : mais ici nous avons la formule complète du *Trisagion*, modifiée au Concile de Chalcedoine. Voyez l'*Introduction*.

778

CHEIKH ABADÉH (Antinooupolis), 1898. — Oû? — Étui à calames, en cuir estampé.

*Inédit; copie de De Ricci:*

αγιε φιλοθε βοηθι  
τω δουλω σου ταμια  
✠ ο α  
γιοσ  
5 Φι  
λοθε  
οσ

« Suivent douze lignes sans suite. En face les lignes 3-7, un saint transperçant un démon avec une lance. » (De Ricci.) — 1, lire Φιλόθεε.

779

CHEIKH ABADÉH (Antinooupolis), 1900. — Bruxelles, Musée du Cinquantenaire, E, 1020 et 1021. — Sandales en cuir rouge<sup>(1)</sup>.

*Inédit; ma copie:*

[E, 1021] υγιενουσ αφο  
[E, 1020] υραπιθα

Je ne comprends pas ces deux textes.

780

CHEIKH ABADÉH (Antinooupolis), 1898. — Oû? — Linceuls.

*Inédit; copie de Gayet<sup>(2)</sup>:*

a) υραιωνα  
b) αχιλλε[υσ?]  
c) θωτεσβεντ  
d) μακαρια ευφεμια  
e) ζεραπι[ων]

a) Lire Ηράιωνα; c), il est permis de penser que la lecture n'est pas exacte. — e) ζεραπι[ων] pour σεραπιων. Cf. σαχαριασ pour ζαχαριασ, n° 194.

<sup>(1)</sup> Ces sandales sont, je crois, celles qui proviennent de la tombe dite d'*Euphemidan*. Elles seraient reproduites par LECLERCQ, *Dict. d'Arch. Chrét.*, I, col. 2333.

<sup>(2)</sup> Communiquée par M. de Ricci.

## 781

CHEIKH ABADÉH (Antinooupolis). — Où? —  
Peigne.

BIBL. : GAYET, *Notice relative aux objets recueillis à Antinoë*, Paris, 1903, p. 29.

✱ νικα η τυχη ευσεβιου  
ευσεβιγ.

## 782

*Provenance inconnue.* — Londres, British  
Museum, n° 7030. — Toile stuquée.

BIBL. : WIEDEMANN, *Recueil Travaux*, XVII, 1895, p. 16.

μη λυπου σιλβανος  
ουδισ αθανατος εν το  
κωσμω τουτω

## 783

*Provenance inconnue.* — Musée du Caire.  
— Pierre gravée.

BIBL. : KARO, *Archæologischer Anzeiger*, 1901, p. 212.

ε. μονος θη  
ος εν ουρ  
ανω

Qu'est-ce que ε.? — Lire *θεός*. — Paralipomènes, xx,  
6 (? — *tu es Deus in caelo*).

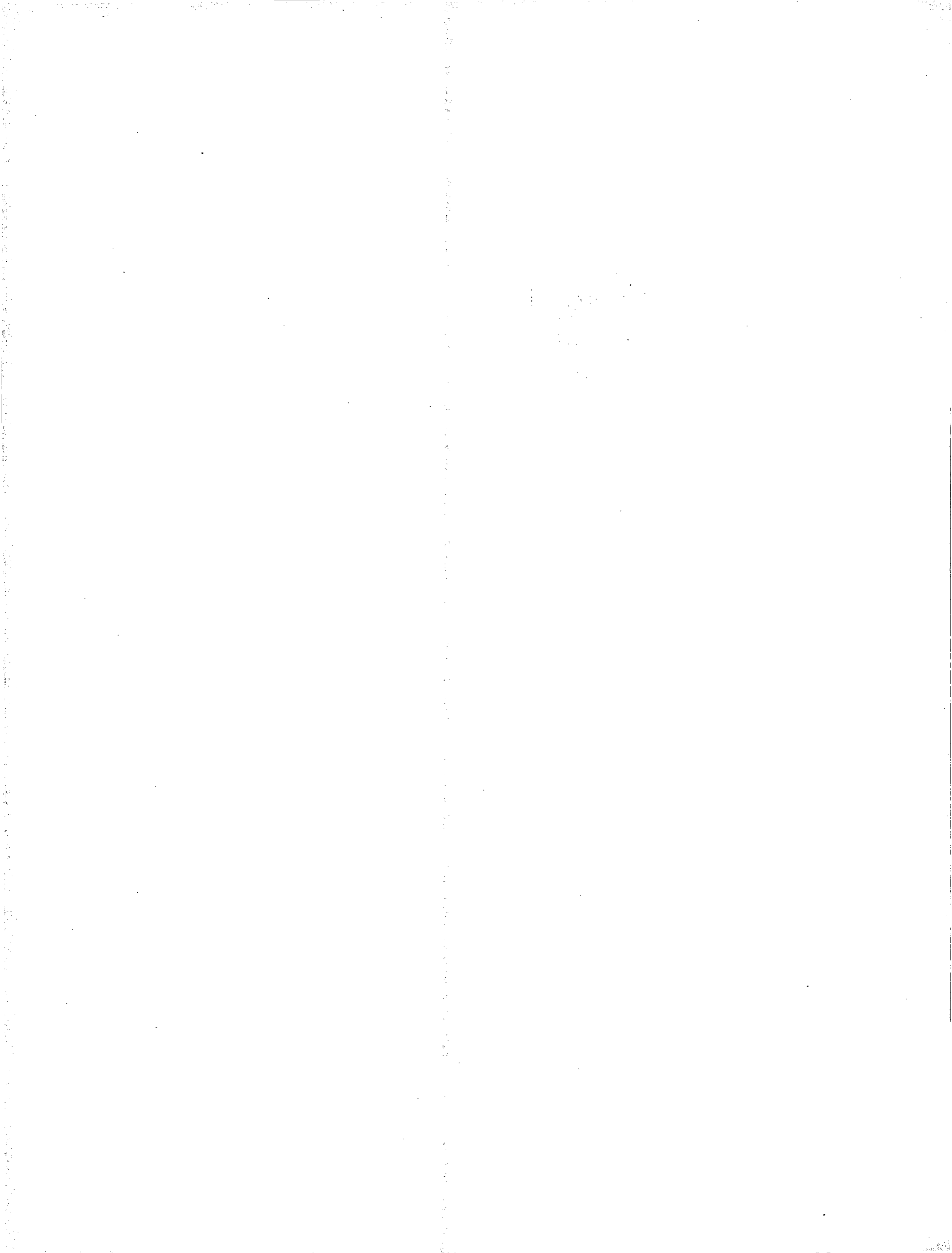

## SUPPLÉMENT.

[Les nos 784-795 sont à placer après le n° 193, p. 21.]

784

FAYOUM. — Paris, Musée Guimet. — Stèle achetée par de Ricci, à Fayoum, en mars 1905. — Dans le champ de la stèle, est gravé un édicule, avec fronton (une croix dans le tympan) et colonnettes : entre celles-ci, l'inscription. — Calcaire.

Inédit; copie de De Ricci :

	ιεραξ	ετη	τεσσα
	ρακοντα	δυο	και η
	θυγατηρ	αυτο	
	υ τηρ		
5	σις ε	Ici une fillette	Ici un homme
	των π	debout.	debout.
	εντε		

785

FAYOUM. — Paris, Musée Guimet. — Stèle achetée par de Ricci, à Fayoum, en mars 1905. — Fragment de calcaire, incomplet à gauche et en bas.

Inédit; copie de De Ricci :

	[κ(υρι)ε]	αναπαυσων	τη
	[ψυ]	χην του	τουλου σου
		] διακο(νου)	γραμμα
	[τεωσ]	] του	αγιου ιχουω
5		]οσ	μηκετ ηλικ
		]ν σου	(και) ανα
		]υσι[.]	

1, lire *ἀνάπαυσον*; η de τη devait être surmonté du trait qui tient la place de υ. — 2, ψυχῆ; lire *δούλου*, cf. pour le Fayoum seulement, n° 83, 95, 112. — 3, διακος. — 3-4, lire *γραμματέως*. — 4, ιχουω, nom propre? — 6, και = γ. On ne pourrait, pour ce qui suit,

*Recueil chrétien.*

proposer que des suppléments très incertains. Il manque environ sept lettres l. 6, et dix l. 7.

786

FAYOUM. — Paris, Musée Guimet. — Stèle achetée par de Ricci, à Fayoum, en mars 1905. — Au bas de l'inscription, un *orant* et une *orante*. — Calcaire.

Inédit; copie de De Ricci :

	κυριε	αναπαυσον
	την	ψυχην τ[ο]ν
	δουλον	σου
	αββα	κυρ[.]ο (και) ιο[.]ανα
5	αδελφ[.]	κημηθησ
	εν	ειρηνη φαρμ(ουθι) ια ιε ιωδ(ικτιωνοσ)
	Ici	Ici
	un orant.	une orante.

1, κ̄ε. — 4, και = γ. — 4-5, comprendre *peut-être*: *ἀββᾶ Κίρου(?)* (cf. n° 100, l. 4) *και Ιωάννης(?) ἀδελφῆς κοιμηθείσης(?)*. La présence de l'*orant* et de l'*orante* semble indiquer, en effet, que l'épithaphe est celle d'un défunt et d'une défunte. La date, l. 5-6, serait exclusivement celle de la mort de la défunte (*κοιμηθησ = κοιμηθείσης(?)*); l'autre aurait été oubliée : cf. n° 121 et 152. Peut-être aussi faudrait-il restituer, l. 2-3, τ[ω]ν δούλων σου = τῶν δούλων σου, comme au n° 81, l. 2-3.

787

FAYOUM. — Paris, Musée Guimet. — Stèle achetée par de Ricci, en mars 1905, à Fayoum. — Marbre.

Inédit; copie de De Ricci :

a)	✠	εκοιμηθη
		ο μακαρισσ
		ειλιασ εν κυριου πα
		ωφ(ι) λ ζ ιεδιτιονοσ*

b) Sur la tranche de la stèle, une inscription plus ancienne :

ο]υραυην σοφου εργου αγακλ[

3, ειλις εν est gravé sur un texte précédemment effacé; pour la forme ειλιασ, cf. Ηλί, n° 241, 427;  $\overline{\kappa\upsilon}$ ; nous trouvons de même ce génitif κυρίου, au lieu de κυρίω, aux n° 95, 117, 139. — 4, παωφ/; \*ινδικτιωνος.

### 788

FAYOUM. — Paris, Musée Guimet. — Stèle achetée par de Ricci, à Fayoum, en mars 1905. — Fragment de calcaire, incomplet à droite et en bas.

Inédit; copie de De Ricci :

\* κ(υρι)ε ανα[παυσου την ψυχην]  
του δ[ουλου σου αβ]  
εα υ[  
του θ[

### 789

FAYOUM. — Berlin, K. Museen, Kaiser Friedrich-Museum <sup>(1)</sup>. — Dans le champ de la stèle, un édicule à fronton et colonnettes : entre les colonnettes, une *orante*, surmontée d'une coquille; deux paons sur les rampants. L'inscription est gravée dans un cartel ansé, tout au haut de la stèle. — Calcaire : 0<sup>m</sup> 75 × 0<sup>m</sup> 57.

Inédit; copie de C. Schmidt :

εν ηρηνη τη ανα  
παυσαμενη θεωδορα

### 790

FAYOUM. — Berlin, K. Museen, Kaiser Friedrich-Museum. — L'inscription occupe le haut de la stèle. Au-dessous, entre deux

<sup>(1)</sup> Les stèles n° 789-793 ont été achetées au Fayoum, en 1902 et 1906.

colonnettes reliées par une guirlande, une *orante*. — Calcaire : 0<sup>m</sup> 59 × 0<sup>m</sup> 26. — Date : 703.

Inédit; copie de C. Schmidt :

[ο] θεοσ των π[ατε]  
[ρ]ον υμων ανα[π]  
αυσου την\* ψυχη  
ν του δουλου σου  
5 πουσεικ (και) κοσμ(α) α  
νακινον\* αυτο  
υσ εισ κολπους  
αβρααμ κ(αι) ισακ κ  
α\* ιακωβ κυμο  
10 ιθυ εν κυριω φαρ  
μο \* νξ ετουσ δ  
ιοκλ(ητιανου) υιθ αθ \*

1, θσ. — 1-2, ὁ θεὸς τῶν πατέρων ὑμῶν, Exode, III, 13. — 3, \*την. — 5, y a-t-il deux défunts? On lit τοῦ δούλου, l. 4, et αὐτούς, l. 5. Πουσεικ (?) est-il un nom propre? — και = ;; κοσμ. — 5-6, \*ανακινον (?). — 8, κ/. — 8-9, \*και. — 9, lire ἐποιμήθη. — 11, après φαρμο, une croix, ou un †; lire φαρμοῦθι. Je ne sais comment corriger la date νξ (peut-être ν est-il euphonique : φαρμοῦθιν ἔκτην). — 12, αθ = Amen.

### 791

FAYOUM. — Berlin, K. Museen, Kaiser Friedrich-Museum. — Stèle (brisée à la partie inférieure) représentant une *orante* dans un édicule à colonnettes et fronton. L'inscription est disposée d'une part sur le fronton, d'autre part sur un cartel ansé. — Calcaire : 0<sup>m</sup> 27 × 0<sup>m</sup> 23.

Inédit; copie de C. Schmidt :

εν ηρηνη τη ανα  
παυσαμενη  
εν κυριω τω  
μελι εκυμυ  
5 θη ε

3,  $\overline{\kappa\upsilon\omega}$ . — 3-4, τωμελι, nom propre? — 4, lire ἐποιμήθη. — 5, après ε, la fin de la ligne est restée non gravée.

## 792

FAYOUM. — Berlin, K. Museen, Kaiser Friedrich-Museum. — Stèle arrondie au sommet; le champ en est occupé par une croix, ornée de palmes. L'inscription court sur les bords de la stèle. — Calcaire : 0<sup>m</sup> 275 × 0<sup>m</sup> 225.

*Inédit; copie de C. Schmidt :*

εκημηθη ανουπ  
αθηρ ιβ̄ ιᾱ ειδικδι(ωνοσ)

2, ειδικδις (lire ινδικτιώνος).

## 793

FAYOUM. — Berlin, K. Museen, Kaiser Friedrich-Museum. — Stèle ornée de colonnettes, soutenant un bandeau sur lequel est gravée l'inscription; entre les colonnettes, une croix, ornée de palmettes. — Calcaire : 0<sup>m</sup> 40 × 0<sup>m</sup> 21.

*Inédit; copie de C. Schmidt :*

✠ κυριε αναπαυ  
σου την ψυχην  
της τουλησου  
μαρια

1, κ̄ε. — 3, τουλησου = τουλησ σου. Pour τουλη = δούλη, cf. n° 785, l. 2.

## 794

FAYOUM (?). — Berlin, K. Museen, Kaiser Friedrich-Museum (1). — L'inscription est gravée sur un cartel ansé, entre deux colonnettes; deux croix au-dessus, une autre au-dessous du cartel. — Calcaire : 0<sup>m</sup> 38 × 0<sup>m</sup> 33.

(1) Cette stèle a été achetée par Rubensohn, en 1904.

*Inédit; copie de C. Schmidt :*

εν ερηνη των  
πεδιων των α  
ναπασαμεων\*  
εν κυριω αμην  
✠ ✠ ✠

1, lire εν ειρήνη. — 2, lire παιδιων. — 2-3, \*αναπασαμεων (lire αναπασαμένων; la chute de ν est naturelle, si celle de ν est accidentelle).

## 795

FAYOUM (?). — Berlin, K. Museen, Kaiser Friedrich-Museum (1). — Stèle en forme d'édicule, avec fronton. L'inscription est gravée, entre les colonnettes, autour d'une croix. — Calcaire : 0<sup>m</sup> 46 × 0<sup>m</sup> 27.

*Inédit; copie de C. Schmidt :*

✠ εν ειρηνη  
εκυμηθη  
θοδωτη  
μεχιρ  
5 κ̄ε̄ ζ̄ ι(δικτιωνοσ)

3, lire Θεοδότη (cf. n° 21, 663). Rapprocher cette autre forme corrompue Θεοτοτε, n° 209. — 5, ιγ.

[Les n°s 796-803 sont à placer après le n° 429, p. 80.]

## 796

HERMENT. — Berlin, K. Museen, Kaiser Friedrich-Museum (2). — Stèle à fronton triangulaire, au-dessous duquel on lit l'inscription. Le registre inférieur est occupé par une croix † accostée de Α Ω, et par deux

(1) Stèle achetée à Gizéh en 1902.

(2) Les stèles n°s 796, 797, 798 ont été achetées à Louxor (provenance certaine : Herment), en 1906.

autres croix ansées, le tout gravé dans un édicule à fronton et acrotères. — Calcaire : 1<sup>m</sup> 10 × 0<sup>m</sup> 32.

*Inédit; copie de C. Schmidt :*

σαρινε "  
χαρκευσ

2, χαρκευσ : faut-il lire χαλκεύς? Cf. n<sup>os</sup> 147 et 157.

### 797

HERMENT. — Berlin, K. Museen, Kaiser Friedrich-Museum. — Stèle à fronton triangulaire, au-dessous duquel est gravée l'inscription. Au registre inférieur, une croix † accostée de Α Ω. — Calcaire : 0<sup>m</sup> 55 × 0<sup>m</sup> 31.

*Inédit; copie de C. Schmidt :*

μνημειον  
τσενψυροσ "

### 798

HERMENT. — Berlin, K. Museen, Kaiser Friedrich-Museum. — Stèle rectangulaire sur laquelle est sculpté l'édicule ordinaire aux stèles de cette provenance. A droite et à gauche du fronton Α Ω. L'inscription est gravée dans un cartel. Au-dessous, dans une couronne, une croix pattée. — Calcaire : 0<sup>m</sup> 59 × 0<sup>m</sup> 32.

*Inédit; copie de C. Schmidt :*

αβρααμ  
ετων ζ "

### 799

HERMENT. — Berlin, Museum der Universität. — Fragment de stèle. — Calcaire : 0<sup>m</sup> 63 × 0<sup>m</sup> 35.

*Inédit; copie de C. Schmidt :*

παθερμουθισ  
ιατροσ "

### 800

HERMENT (?). — Berlin, K. Museen, Kaiser Friedrich-Museum <sup>(1)</sup>. — Petite stèle : au-dessus de l'inscription, une croix †, accostée de deux croix †, dont l'anse est elle-même ornée d'une croix. — Grès : 0<sup>m</sup> 19 × 0<sup>m</sup> 27.

*Inédit; copie de C. Schmidt :*

ταπια μ  
μοναχη  
ταβεννησεωσ

1, le nom est Ταπία, cf. n<sup>os</sup> 514, 808. Le μ de μοναχη est redoublé. — 3, sur la ville de Tabennisi, cf. AMÉLI-NEAU, *Géographie*, p. 469.

### 801

HERMENT [OU ESNÉH] (?). — Berlin, K. Museen, Kaiser Friedrich-Museum <sup>(2)</sup>. — Stèle cintrée. Dans le champ, un médaillon, renfermant une colombe. L'inscription court à l'intérieur du cintre. — Calcaire : 0<sup>m</sup> 34 × 0<sup>m</sup> 26.

*Inédit; copie de C. Schmidt :*

\* εισ θεοσ ω ε[ω]εθων ημειν

Lire ὁ βοηθῶν ἡμῖν (ou ἡμῶν).

### 802

HERMENT [OU ESNÉH] (?). — Berlin, K. Museen, Kaiser Friedrich-Museum. — Stèle cintrée; dans le champ, un édicule avec fronton, colonnettes et croix. L'inscription court à l'intérieur du cintre. — Calcaire : 0<sup>m</sup> 38 × 0<sup>m</sup> 24.

*Inédit; copie de C. Schmidt :*

εισ [θ]εοσ παν[λο]σ ω βοθων\*

\*βοηθων (ὁ βοηθῶν).

<sup>(1)</sup> Stèle acquise en 1904.

<sup>(2)</sup> Les stèles n<sup>os</sup> 801-803 ont été achetées à Louxor en 1902.



## 803

HERMENT [OU ESNÉH] (?). — Berlin, K. Museen, Kaiser Friedrich-Museum. — Stèle d'une décoration analogue à la précédente. — Calcaire : 0<sup>m</sup> 44 × 0<sup>m</sup> 22.

*Inédit; copie de C. Schmidt :*

a) [autour du cintre]:

εισ θ]εοσ ✕ ιησουσ χριστο[σ

b) [au bas de la stèle]:

]αιοχσοφ[

a)  $\overline{\theta}$   $\overline{\chi}$ ]. — b) L'inscription est retournée (cf. n<sup>o</sup> 704 et 754). Lire : ]φοσ χοιά[κ.

[Les n<sup>o</sup>s 804 et 805 sont à placer après le n<sup>o</sup> 668, p. 131.]

## 804

NUBIE. — Didlington Hall, Norfolk, Angleterre; collection de Lord Amherst of Hackney (ancienne collection Lee). — Tablette de grès.

*Inédit; copie de De Ricci :*

[τ]η του θεου θε  
λοντοσ δεσ

ποζοντοσ

ζωντασ δε

5 και νεκρουε\*

εχρησατο του

βιου τουτο η

μακαρια αθα

νασια μνη

10 τυβι ια ινδ(ικτιωνοσ) ζ

ο θεοσ αναπαυ

ση αυ[τη]ν

με[τα των αγι]ων

1,  $\overline{\theta\nu}$ . — 4, lire τε. — 5, \*νεκρουσ. — 6-7, lire τῷ βίῳ τούτῳ. — 10, ινδ/. — 11,  $\overline{\theta\sigma}$ .

## 805

NUBIE. — Didlington Hall, Norfolk, Angleterre; collection de Lord Amherst of Hackney (ancienne collection Lee). — Tablette de grès.

*Inédit; copie de De Ricci :*

ενθα κατε

κοιται η

μακαρια θε

οτωτη ετε

5 λεοθη μνη

αθυρ ιζ

ινδ(ικτιωνοσ) δ α

ναπαυσοι

την ψυχην

10 την δουλην

εισ κολποισ α

βρααμ κ(αι) ισαακ

κ(αι) ιακωβ αμ[ην]

1-2, lire κατάκειται. — 3-4, lire Θεοδότη. Cf. n<sup>o</sup> 795. — 7, ινδ/. — 7-8, lire ἀναπαύση. — 11, εις pour ἐν. — 12-13, κ/.

[Les n<sup>o</sup>s 806-808 sont à placer après le n<sup>o</sup> 685, p. 134.]

## 806

Provenance inconnue. — Paris, Musée Guimet. — Stèle achetée par de Ricci, en février 1905, au Caire. — Tablette de marbre blanc, brisée en bas.

*Inédit; copie de De Ricci :*

✕ χ̄μγ ✕

εκοιμηθη η τησ

μακαρια μνη

μησ αμα εισι

5 μνη επιφ̄ ι

3, lire μακαρίας. — 4, ἀμὰ Εἰσί, cf. la stèle du Fayoum, n<sup>o</sup> 86.

## 807

*Provenance inconnue.* — Paris, Musée Guimet. — Fragment d'une croix (seulement le haut de la croix) en calcaire, acheté par de Ricci.

*Inédit; copie de De Ricci :*

εν ιρ  
ηνη  
ανα  
πασ  
5 ητ[αι]

3-5, lire *ἀναπαύσεται*? Pour la chute de *υ*, cf. n° 794, l. 3.

## 808

*Provenance inconnue.* — Berlin, K. Museen, Kaiser Friedrich-Museum <sup>(1)</sup>. — Stèle représentant un édifice à colonnettes, avec fronton orné d'une couronne et de palmettes. — Calcaire : 0<sup>m</sup> 41 × 0<sup>m</sup> 47.

*Inédit; copie de C. Schmidt :*

απα ιων ως θτων\*  
δεκα τεσσαρας  
ταπια ως ετων δεκα οκτω  
αλεκα ως ετων σαρακον  
5 τα τεσσαρας

1, \*ετων. — 3, οὐτ. — 4, σαρακῶ. — 4-5, lire *τεσσαράκοντα* (pour *σαρακοντα*, cf. le grec moderne *σαράντα*). — Cette formule (*ὡς ἐτῶν*) fait songer aux stèles de *Tehnéh*.

<sup>(1)</sup> Stèle achetée par Rubensohn en 1904.

# INDICES.

## I. NOMS DE PERSONNES.

[✕ désigne les noms de saints; \* désigne les noms historiques. — J'ai omis le nom de Jésus-Christ, et les trois noms combinés d'Abraham-Isaac-Jacob.]

✕ Αβελιος, 563.  
 Αβρααμ, 213, 551, 623, 647  
 (copte), 798 — et forme hel-  
 lénisée Αβρααμιος, 272, 765.  
 Αγαθε, 78.  
 Αγαιτος, 639.  
 Αγενη, 118, 164.  
 Αδαμ, 417.  
 Αδρονικος, 23.  
 Αθανασια, 205, 245, 804.  
 Αθανασιος, 380, 540, 629,  
 637.  
 Αθηναση, 144.  
 ✕ Αθηνογενησ, 718.  
 Αιδεοσα, 621.  
 \* Αιλιος Παλλαδιος, 64.  
 \* Αιλια Σοφια, 584.  
 Ακησ, 146.  
 Ακκενδαρπε, 622.  
 Ακνατων, 729.  
 Ακρατος, 267.  
 Αλεκα, 808.  
 Αλεξανδρος, 52, 721.  
 Αμμωνιος, 63, 92, 120, 133,  
 148, 353, 441, 509, Αμμω-  
 νιος (Φλ.), 596, et Αμμων[,  
 153.  
 Αμουριλλασ, 146.  
 Αμωνιλλα, 138.  
 Ανανιασ, 405.  
 Ανδρεασ, 367, 437, 579.  
 Ανειανη, 65.

✕ Ανθηρια, 740.  
 Αννα, 363.  
 Αννας, 81.  
 Ανουπ, 159, 792.  
 [Α]νουπνος, 359.  
 Αντιοος (et Αντιωσ), 127, 728.  
 Αντοιος, 630.  
 \* Αντωνιος, 54.  
 Απολλωνιος, 359, 687.  
 Απολλωσ (?), 335, 764.  
 Απολλωτος (?), 231.  
 Απολω, 45.  
 Αρειος, 380.  
 Αρποκρατιων, 575.  
 Αρσειος, 561.  
 Αρταβασ, 356.  
 Αρτεμισ, 65.  
 Αρων, 234, 588.  
 Ασκληπιαδης, 596.  
 Αστερια, 177.  
 Αττικος, 232.  
 Αυγη, 17, 501.  
 Αυθει(ος), 355.  
 Αυλωσε, 654.  
 Αυρηλια, 238.  
 Αυρηλιος, 119, 120, 165.  
 Αχιλλασ, 39.  
 Αχιλλευσ, 780.  
 Βαλα[, 164.  
 \* Βασσοσ, 48.  
 Βελλαρη, 155.

Βησαμμων, 766.  
 Βικτωρ, 218, 221, 231, 331,  
 338, 351, 374, 434, 452,  
 496, 534, 725 (cf. Ουικ-  
 τωρ).  
 Γαβριηλ, ✕ 228, ✕ 664, — et  
 forme hellénisée Γαβριηλιος,  
 562.  
 Γενναδιος, 675.  
 Γερμανος, 381.  
 Γεωργια, 81.  
 Γεωργιος (et Γεοργιος), 1 (?),  
 14, 61, 69, 662.  
 Γουνθος, 102, 240, 446.  
 \* Γρατιανος, 64.  
 Γρηγοριος, 765.  
 Δαλου, 296.  
 Δαμιανος, 211.  
 Δαμονικος (Φλ.), 592, 593.  
 Δανηλ, 351, 593, — et forme  
 hellénisée, Δανηλοσ, 592.  
 Δαυειδ, 361, 520.  
 Δειδα, 525.  
 Διδυμη, 197.  
 Διδυμος, 15, 230, 763.  
 Διογενησ, 464.  
 Διονυσιος, 54.  
 Διος, 431 (?), 454, 543, 726.  
 Διοσκοροσ, 90, 174, 431 (?),  
 588.

Δομητια, 433.  
 Δωροθεα, 330.  
 Δωροθεοσ, 2, 142, 562.  
 Δουκων, 276.  
 Δρωσοσ, 661.  
  
 ΕΙΑΝΗΗ, 647.  
 Ειλιασ, 787.  
 Εινα, 348, 478.  
 Ειορτασιοσ, 59.  
 Ειρηνεα, 149.  
 Ειρηνη, 71.  
 Εισ, 86.  
 Εισι, 806.  
 Ελεει, 377, 378.  
 Ελισαβετ, 660.  
 Ελπισια, 566.  
 Εμανουηλ, 214, 222.  
 Εμωυθησ, 689.  
 Ενωχ (et Ενωχι), 160, 662.  
 \* Επιμαχοσ, 9.  
 Επιφανιοσ, 604 bis.  
 Επωυχοσ, 475.  
 \* Ερυθριοσ, 227.  
 Ευδαιμων, 140.  
 Ευλογια, 419, 462, 489, 765.  
 Ευλογιοσ, 392, 432, 594.  
 Ευξενοσ, 163.  
 Ευπρεπιοσ, 504.  
 Ευρ[.]ω[, 176.  
 Ευσεβιοσ, 781.  
 Ευσταθιοσ, 5, 6, 11, 231.  
 Ευστοργιοσ, 26.  
 Ευτοκιοσ, 37.  
 Ευτολμιοσ, 430.  
 Ευτυχουση, 650.  
 Ευφεμια, 182, 207, 460, 780.  
 Ευφροσυνη, 250.  
 Ευχαριοσ, 461.  
  
 Ζαχαριασ (et Σαχαριασ), 11, 66, 194.  
 Ζεραπιων (= Σεραπιων), 780.  
 Ζευσκοροσ, 170, 429.

Ζηνοδωρα, 70.  
 Ζωη, 89, 502.  
 Ζωνενη, 48.  
  
 Ηλη (et Ηλι), 241, 427.  
 Ηλιασ, 32, 70, 121, 263, 351, 469, 619, 653, 686.  
 Ηλλιοδωροσ, 220, 396, 503.  
 Ηναρεινα, 158.  
 Ηραισκοσ, 150.  
 Ηραιωνα, 780.  
 Ηρακλαμμων, 70.  
 Ηρακλιοσ, 8.  
 Ηρηνηρια, 161.  
 Ηρων, 28.  
  
 Θανισιοσ, 137.  
 Θαια, 167.  
 Θανατια, 486.  
 Θεκλα (et Θεκκλα), 84, 96, 101, 107, 108, 420, 574, 670, 692.  
 Θεογνωστοση, 216.  
 Θεοδοσια, 269, 381, 474.  
 Θεοδοσιοσ (et Θεοδοσιοσ), 325, 588, 596.  
 Θεοδοτη (et Θεοδωτη, Θεοδωτω, Θεοτωτη), 21, 663, 795, 805.  
 Θεοδωρα (et Θεωδορα, Θεωτωρα), 91, 315, 316, 519, 789.  
 Θεοδωροσ (et Θεωδωροσ), 7, 12, 43, 56, 69, 72, 227, 351, 513, 584, 586, 587, 589, 591.  
 Θεολογιοσ, 561.  
 Θεονασ, 3.  
 Θεοφιλοσ, 351, 378, 582.  
 Θερμουθαριον, 47.  
 Θερμουτισ, 74.  
 Θευτοτε, 209.  
 Θεων, 124.  
 Θεωνειασ, 766.  
 Θεωνιλλα (et Θεονιλλα), 143, 278.

Θιενπατσηνε, 199.  
 Θισαυρια, 625.  
 Θωμασ, 215, 406, 551.  
  
 Ιακωβ, 239, 257, 365, 421, 473, 480, 499, 555, 580, 606 — et forme hellénisée Ιακωβοσ et Ιακωβοσ, 301, 378, ✕ 742.  
 Ιαννου(σ), 657.  
 Ιανουαριοσ, 352.  
 Ιεραξ, 784.  
 Ιεραχιων, 270.  
 Ιερεμιασ (et Ιερημιασ), 228, 662.  
 Ιησοῦσ (?), 634.  
 Ιουδα, 342, 563, et ✕ Ιουδασ, 742.  
 Ιουλι, 76.  
 Ιουλιανοσ, 5, 6, 12.  
 Ιουλιττα, 576.  
 Ιουστινα, 495, 682.  
 \* Ιουστινοσ, 584.  
 Ιουστιοσ, 62.  
 Ιραισ, 105.  
 Ισακ (et Ισαακ), 71, 88, 117, 235, 242, 468, 491, 494, — et forme hellénisée Ισακιοσ, 246, 561.  
 Ισιδωροσ, 351, 727, ✕ 732, 766.  
 Ισου (?), 667.  
 Ισχυριων, 7, 72.  
 Ιχουω (?), 785.  
 Ιωαννησ, 4, 5, 9, 67, 212, 234, 248, 249, 302, 351, 362, 390, 428, 440, 481, 482, 504, 507, 516, 556, 562, 588, 637, 665, 671, 673, 768.  
 Ιωαννια (et Ιοαννα (?)), 63, 786 (?).  
 Ιων, 808.  
 Ιωνασ, 164, 465.  
 Ιωσηασ, 588.

Ιωσηφ, 265, 415, 585, 588,  
 722, 723, — et forme hellé-  
 nisée Ιωσηφισ, 187, et Ιωση-  
 φος, 22.  
 Καβελλαν, 426.  
 Καλη, 680.  
 Καλλινικος, 231, 273, 323,  
 684.  
 Καρουρ, 672.  
 Καστωρ, 776.  
 Κετατιος (?), 113.  
 \* Κηρυλλος, 735.  
 Κλαυδιανος (Φλ.), 594.  
 Κλεαρχος, 293.  
 Κολουθος (et Κολουθος, Κοδ-  
 λουθος, Κολουθε), 119, 128,  
 \* 191, 203, 297.  
 Κολοφε, 243.  
 Κορνωσαλλος (?), 168.  
 Κοσμα, 280, 790.  
 Κοσμωδιος, 116.  
 Κουνοσ, 537.  
 Κουσειμεια, 635.  
 Κρουστις, 120.  
 Κυρα, 476.  
 Κυριακη (?), 126.  
 \* Κυριακος, 736.  
 Κυριλλος, 686, 735.  
 Κυριλλουσ, 15.  
 Κυροσ (et Κυρε), 43 (?), \* 64,  
 100, 150, 345, 396, 401,  
 426, 679, 786 (?).  
 Λαευσ, 132.  
 Λαπετησ, 152.  
 Λαχηρ, 408.  
 Λεοντιος, 99.  
 Λια, 453.  
 Λιλλα, 80.  
 Λογαδιος, 483.  
 Λουκιλλιανος, 597.  
 Λυκασ, 550.  
 Λωλ[, 683.

Recueil chrétien.

Λωνε, 216.  
 Μαγιστωρ, 196.  
 Μαδαμηουι (?), 449.  
 Μακαρα, 51.  
 Μακαρια, 167, 423.  
 Μακαριος, 123, 222, 395,  
 472, 507, 604.  
 Μαμμιν, 77.  
 Μαυμα, 652.  
 Μαννα, 515.  
 Μαξιμιнос, 436.  
 Μαρθα, 386, 451, 459, 546.  
 Μαρια, \* 69, 189, \* 228, 254,  
 308, 347, 448, 477, 557,  
 563, \* 598, 655, 656, 662,  
 793.  
 Μαριαμ, 98, 284, 422.  
 Μαριανος (et Μαριανε), 564,  
 612, 633, 641.  
 Μαρινοσ, 651.  
 Μαρκινοσ, 252.  
 Μαρκος, 206, 643, 645, 668,  
 \* 741.  
 Μαρτυρια, 310.  
 Ματθαιος, 355.  
 Μαφορας, 14.  
 Μεγαλη, 438.  
 Μεγασ, 251.  
 Μελιτων, 222.  
 Μηνας (et Μηνα, Μηνατος), 3, 8,  
 13, 58, 81, 375, \* 376,  
 553, 554, 567, 584, 626,  
 \* [691, 692, 693, 694,  
 695, 696, 697, 698, 699,  
 700, 702, 703, 704, 705,  
 706, 707, 708, 709, 710,  
 711, 712, 713, 714].  
 Μικαινοσ, 373.  
 Μικροσ, 766.  
 Μιχ[, 598.  
 Μιχαηλ, \* 48, \* 228, 638,  
 \* 664, \* 673.  
 Μιωσιος, 131, 351.

Μουθισ, 411.  
 Μουνικασ, 24.  
 Μουσησ (et Μωυσησ, et Μωσησ),  
 72, 114, 388, 439, 500,  
 508, 517, 549.  
 Νεστωριος, 351.  
 Νεφιελ, 161.  
 Νικεα, 627.  
 Νικολαοσ, 637.  
 Νιλαμμων, 21.  
 Νιλανθιον, 16.  
 Νιλοσ, 6, 82, 321.  
 Νοννα, 87, 122, 322.  
 Ξενι, 690.  
 Οανια, 369, 370.  
 Οιουφισ, 402.  
 Οννοφριος, 413.  
 \* Ουαλενσ, 64.  
 \* Ουαλεντινιανος, 64.  
 Ουαλεριος, 68.  
 Ουερσινουφισ, 731.  
 Ουικτωρ (= Βικτωρ), 244.  
 Παβανη, 488.  
 Παγαπητοσ, 403.  
 Παησιος, 128, 130.  
 \* Παλλαδιος (Αιλ.), 64.  
 Παλλατια, 681.  
 Παμινθιοσ, 340, 341.  
 Παμινος, 304.  
 Παμونه, 136.  
 Παμωνθησ, 418.  
 Πανεσνην, 544.  
 Πανευφημοσ, 584.  
 Πανισκοσ, 274, 351, 385,  
 674.  
 Πανουτε, 359.  
 Παπιασ, 222.  
 Παπνου, 391.  
 Παπνουθιοσ, 491.  
 Παπνουτε, 125.

Παρθενοπη, 300.  
 Πατερμουτε (et Παθερμουθισ, Πα-  
 τερμουθι), 368, 387, 799.  
 Πατουχραμ, 620.  
 Πατσησ, 687.  
 Παυλεινα, 36.  
 Παυλη, 164.  
 Παυλος, 65, 75, 121, 191,  
 ✕ 226, 314, 344, 377,  
 378, 493, 503, 528, 533,  
 549, 633, ✕ 733, 802.  
 Παχουμισ, 560, note 1.  
 Παχωμισ, 632.  
 Παχωτ, 597, 604 bis.  
 Παων, 351.  
 Πεβω, 542, 677.  
 Πευσις, 139.  
 Πελησ (et Πελεισ), 530, 688.  
 Πελυβασ, 371.  
 Πενβησ, 305.  
 Πεπησ, 129.  
 Πεσυνθισ, 573, 582.  
 Πετεχνουμισ, 490.  
 Πετηνγεω (?), 282.  
 Πετροσ, 27, 71, 93, 216, 372,  
 398, 425, 437, 470, 471,  
 498, 531, 604, 609, 610,  
 618, ✕ 640, 649, 717,  
 731, ✕ 734, 775.  
 Πη[, 247.  
 Πηλουτοσ, 402.  
 Πιευσ, 124.  
 Πιστα, 659.  
 Πιτρωνια, 541.  
 Πκουειν, 136.  
 Πληειν, 565.  
 Πληνωσ, 350.  
 Πλημφαμ, 442.  
 Πλημισ, 343, 393, 467.  
 Πλουτωγενησ, 447.  
 Ποιτηση, 145.  
 ✕ Πολυοκτοσ, 737, 738.  
 Πορδαρησις, 475.  
 Ποσιος, 587.

Ποστουμισ, 130.  
 Ποταμων, 765.  
 Πουθριος, 262.  
 Πουλυχραμ, 277.  
 Πουσεικ, 790.  
 Πραιποσιτοσ, 765, 766.  
 Προστασια, 255.  
 Προυε, 147.  
 Πρωτερις, 135.  
 Πσια, 535.  
 Πυλω, 776.  
 Ραιισ, 94, 106.  
 Ραχηλ, 456, 521.  
 Ρεβεκα (et Ραβεικα), 403, 424,  
 450, 527.  
 Ριγιμερ, 559.  
 Ρουφεινοσ, 34.  
 Ρουφηνα, 35.  
 Σαβινοσ, 505.  
 ...σαιν, 497.  
 ✕ Σακερδοσ, 739.  
 Σαλαμασ, 10.  
 Σαμσων, 624.  
 Σαρα, 365, 389, 518, 526,  
 532.  
 Σαραπαμμων, 130.  
 Σαραπιασ, 47.  
 Σαραπιων, 163, 165, 168, 463.  
 Σαραποδωροσ, 311.  
 Σαραπων, 216.  
 Σαρινε, 796.  
 Σαχαριασ, 194 (cf. Ζαχαριασ).  
 Σενουθε, 294.  
 Σενουθισ, 208.  
 Σενυρις, 409.  
 Σεραπιων, 43, 216.  
 Σερηνιλλα, 127.  
 Σερηνος, 4.  
 Σεσηρις, 468.  
 Σεσηρινοσ, 256.  
 Σηρουσ, 306.  
 Σιβαρων, 264.

Σικιλλα, 662.  
 Σιδυμη, 281 (cf. Διδυμη).  
 Σιδυμοσ, 114 (cf. Διδυμοσ).  
 Σιλβανοσ, 782.  
 \* Σιλκω, 628.  
 Σιμων, 552.  
 Σινεθη, 664.  
 Σινναμωνη, 536.  
 Σινουτοσ, 678.  
 Σισινηοσ, 730.  
 Σιων, 234, 416.  
 Σολομων, 348.  
 Σομσουμ, 588.  
 Σουαι, 382.  
 Σουσαννα, 363, 571, 577.  
 Σοφια (et Σωφια), 65, 134,  
 261 (Τ-σοφια), 287 (Τ-  
 σουφια), 384, 394, 422,  
 673. (\* Αιλια Σοφια, 584.)  
 Σοφονιασ, 588.  
 Σοχσιωτα, 658.  
 Στεφανοσ, 11, 188, 190, ✕ 587,  
 676.  
 Στρατηγι(ο)σ, 183.  
 Συμεων, 399.  
 Σωτηριχοσ, 303.  
 Σωφρονη, 524.  
 Σωφρομιοσ, 7.  
 Σωφρων, 569.  
 Ταβι, 526.  
 Ταβνουτε, 412.  
 Ταδωρα, 410, 568.  
 Ταειαμ, 568.  
 Ταησις (et Ταηση), 73, 162.  
 Ταθεα, 289.  
 Ταια, 510, 512.  
 Ταλσια, 648.  
 Ταμηρ, 636.  
 Ταμιοσ, 778.  
 Ταμισκενη, 258, 307.  
 Ταυση, 286.  
 Ταπια, 514, 800, 808.  
 Ταρη, 145, 152, 153.

Ταριτσεινη, 763.  
 Τατιος, 113.  
 Ταυρινε, 567.  
 Ταχουμισ, 260.  
 ΤΑΣΩΡ, 676.  
 Τβεμισ, 285.  
 Τηλ, 147.  
 Τηρσις, 784.  
 \* Τιβεριοσ νεοσ Κωνσταντινοσ,  
 584.  
 Τιμοθεοσ, 10, 427.  
 Τιρανοσ, 156.  
 Τομαννα, 85.  
 Τοσσινε, 664.  
 Τριφιοδωροσ, 299.  
 Τσαννα, 545.  
 Τσελχου, 435, 443.  
 Τσενβη, 253.  
 Τσενμηρου, 492.  
 Τσεντε, 676.  
 Τσενψυροσ, 797.  
 Τσευηρινη (et Τσεηρινη), 298,  
 346.  
 Τσια, 511, 543.  
 Τσοφια, 261 (cf. Σοφια).  
 Τσουφια, 287 (cf. Σοφια).

Ταμελι (?), 791.  
 Φαμσωθιοσ, 189.  
 Φι[, 234.  
 Φια[, 164.  
 Φιλημων, 309.  
 \* Φιλιπποσ, 48.  
 Φιλοθεοσ, 778.  
 Φιλοτεκνοσ (?), 50.  
 Φιλων, 487.  
 Φιλωξενοσ, 103.  
 \* Φλαβιοσ (et Φλαουιοσ) : Φλ.  
 Κυροσ, 64; Φλ. Αμμωνιοσ,  
 596; Φλ. Μιχ[, 598; Φλ.  
 Δαμουνικοσ, 592, 593; Φλ.  
 Ιουστινοσ, 584; Φλ. Κλαυ-  
 διανοσ, 594.  
 Φοιβ, 231.  
 Φοιδαμμων (et Φοιδαμων, Φη-  
 βαμμων), 95, 110, 111, 184,  
 193, 198, 225, 724.  
 Φοιδαμμονιοσ, 562.  
 Φοιδαμου, 164.  
 Χαηλ, 632.  
 Χαιρημων, 230, 290.  
 Χαρα, 97.

Χαρισιοσ, 425.  
 Χιχοισ, 336.  
 Χρ[, 112.  
 Χριστεφορια, 646.  
 Χριστοδουλοσ, 367.  
 Χριστοδωροσ, 29.  
 Χρυστινα, 750, 751.  
 Ψαϊοσ, 573.  
 Ψαϊσ, 259.  
 Ψατησ, 266.  
 Ψατοσ, 313.  
 Ψαυ, 466.  
 Ψενταριναε, 583.  
 Ψενθηουσ, 687.  
 Ψοϊσ, 141.  
 Ωλ, 62, 92, 93.  
 Ωρειευ, 397.  
 Ωρεκωτ, 581.  
 Ωρθυχισ, 217.  
 Ωριων, 351, 479.  
 Ωτασ, 12.  
 ωωρ, 414.

## II. NOMS GÉOGRAPHIQUES (PAYS ET ETHNIQUES).

Αιθιοποι, 628.  
 Αλεξανδρεια, 380.  
 Αντινοουπολισ, 686.  
 Αντιωχηνων πολισ, 70.  
 Βλεμυοι, 628.  
 Βοστρα, 355.  
 Βυζαντιοσ, 14.  
 Επικιου[, 383.  
 Ερμπολειτησ νομοσ, 776.  
 Ερμουπολισ, 63.  
 Ευμυρια, 231.  
 Θηβη, 227, 598, 599, 600.  
 Θύτι, 385.

Ισαυρια, 363.  
 Ισαυριοσ, 222.  
 Μακεδονικοσ, 70.  
 Μεμφισ, 70.  
 Μεμφιταν πολισ, 70.  
 Μονη, 92.  
 Μονη Ζαστων (?), 12.  
 Μωγαβ[, 355.  
 Νοβαδοι (et Νουβαδοι), 628, 665.  
 Νουβαιοσ, 588.  
 Πακερησις, 467.  
 Πανοπολιτησ νομοσ, 231.  
 Παχωρα, 636.

Περιπολισ κατω, 383.  
 Περιστερα (?), 10.  
 Πριμισ, 628.  
 Ρωμη οπλοτερη, 227.  
 Σιλαϊρε, 612.  
 Σκυθησ, 559.  
 Ταβεννησις, 800.  
 Ταλμισ, 628.  
 Ταφισ, 628.  
 Τερεψεβε, 776.  
 Τχουε, 383.  
 Φιλαι, 597, 598, 604 bis, 605.  
 Ψελμισ, 199.

## III. PROFESSIONS ET TITRES.

[Les titres religieux sont précédés d'une croix ✕.]

✕ αββα, 2, 3, 4, 5, 6, 7, 8, 9, 10, 11, 12, 13, 66, 69, 100, 198, 231, 584, 722, 723, 724, 725, 726, 727, 728, 764, 765, 786, 788.

✕ αδελφος (en religion), 1, 4, 5, 6, 8, 9, 10, 11, 14, 29, 58, 92, 380, 609, 610, 619 (?).

✕ ακολουθος, 605.

✕ αμα, 71, 86, 94, 106, 149, 495, 750, 751, 806.

✕ αναγνωστης, 112, 350, 352, 386, 432, 505, 581.

✕ αναχωρητης, 198, 340, 427, 461.

αντικομησ, 600.

✕ απα, 62, 72, 76, 78, 92, 93, 114, 115, 116, 164, 213, 215, 216, 217, 218, 220, 222, 228, 235, 259, 271, 280, 313, 340, 344, 359, 376, 391, 421, 425, 454, 461, 493, 563, 582, 583, 586, 587, 589, 592, 593, 598, 599, 604, 664, 671, 677, 684, 729, [π-απα, 664, 766].

απο πραιτορων, 596.

απο τριβουνων, 398, 437, 444, 503.

αρτοκοπαδιος (?), 3.

αρχιατρος, 135.

✕ αρχιεπισκοπος, 380, 643, 721.

✕ (αρχιερευς) ιερας συνοδου, 165.

✕ αρχιμανδριτης, 641.

✕ αρχιπρεσβυτερος, 231, 259, 467.

αυγουσταλιος, 584.

γεωμετρης, 246.

γλυπτης, 88.

γραμματευς, 785.

γραμματικος, 325.

δεκουριων, 584.

✕ διακονια, 98.

✕ διακονος, 62, 67, 69, 361, 362, 395, 417,

447, 470, 473, 488, 490, 497, 555, 573, 580, 587, 649, 672, 785.

διατακτωρ, 43.

δουκος της θηβαικης χωρας, 562, 584.

εγχειριστης, 479.

✕ εκδικος, 430.

επαρχος, 562, 594, 597, 665.

επιμελητης, 562.

✕ επισκοπος, 561, 584, 586, 587, 589, 591, 592, 593, 595, 598, 599, (επ. μητροπολιτης) 632, 636, 684, 722, 723, 764, 765, 766.

ζυγοστατης, 95.

ιατρος, 4, 190, 496, 799.

καγγελιαριος, 562.

καθολικος, 561.

καθοσιωμενος, 603.

κεντυριων, 549.

κεραμευς, 395.

κομιτατος, 562.

κηπορος (= κηπουρος), 5.

κλειδοποιος, 76.

κομησ, 593, 596.

κομησ δομεστικων, 603.

κομησ του θειου κονσιστωριου, 592.

κομησ των καθολικων δομων, 598, 599.

κτιστης, 191, 392.

λατομος, 441.

μαθητης, 11, 12, 294.

μηχανευς (?), 148.

✕ μοναζων, 280, 380, 415, 482, 575, 582, 678.



\* μοναχη, 162, 253, 281, 288, 307, 319, 384,  
450, 462, 800.

\* μοναχος, 216, 249, 274, 288, 351, 380,  
414, 463, 471.

\* νομικος, 651.

οικοδομος, 332, 341.

\* οικονομος, 69, 121, 401, 679.

ορδιναριος, 70.

πραιτωρ, 600.

\*<sup>(1)</sup> πρεσβυτερος, 12, 54, 72, 75, 256, 293,  
301, 313, 328, 377, 378, 388, 391,  
411, 413, 430, 442, 481, 493, 564, 651,  
677, 684.

πριγκιψ, 594, 597, 603.

πριμικηριος (ου πριμισκρινιος), 561.

\* προεδρος, 69, 618 (?).

\* προεστωσ, 313, 587.

προμοσ, 227.

προποσιτος, 468.

σακοφορος (?), 45.

σιγγουλαριος, 562, 584.

στρατηγος, 276, 559.

\* σχολαστικος, 430.

τεκτων, 418.

τεχνιτησ, 157.

τοποτηρητησ, 562.

\* υποδιακονος, 528.

χαλκευσ, 147, 157, 796.

\* ψαλτησ, 2.

## IV. MUSÉES ET COLLECTIONS.

### I. MUSÉES.

EMPLACEMENT DES STÈLES.	N°		N°		N°		N°	
	du	MUSÉE.	du	MUSÉE.	du	MUSÉE.	du	MUSÉE.
	RECUEIL.		RECUEIL.		RECUEIL.		RECUEIL.	
A. LONDRES. — British Museum.....	350	679	517	664	627	824	706	—
	382	409	518	667	648	407	713	—
	503	1335	519	669	649	1360	715	—
	504	1326	520	675	650	660	722	22829
	505	1352	521	680	667	939	723	23330
	506	1350	522	663	668	408	725	38158
	507	1250	523	671	669	410	726	—
	508	1255	524	—	691	—	729	23331
	509	1337	525	1046	693	—	731	20777
	510	1327	548	1338	694	—	741	23329
	511	1328	549	1362	695	17083	747	—
	512	621	561	1196	—	23328	748	5207
	513	405	562	1196	699	—	769	—
	514	620	621	822	700	—	770	—
	515	677	622	602	701	—	772	—
	516	665	626	823	702	—	782	7030

<sup>(1)</sup> Il n'est pas absolument certain que πρεσβυτερος, dans tous ces cas, signifie «prêtre». Il peut être l'équivalent de *major (natu)*.

EMPLACEMENT DES STÈLES.	N° du	MUSÉE.	N° du	MUSÉE.	N° du	MUSÉE.	N° du	MUSÉE.
	RECUEIL.		RECUEIL.		RECUEIL.		RECUEIL.	
B. OXFORD. — Ashmolean Museum.....	693	941	702	—	709	—	775	—
	695		705		711			
C. CAMBRIDGE. — Fitz-William Museum...	641	—	642	—	643	—		—
	45		670		703		716	
D. PARIS. — Musée du Louvre.....	345	—	691	—	704	—	728	—
	654		694		709		738	
	655		695		710			
	656		698		711			
E. PARIS. — Cabinet des Médailles.....	693	—		—		—		—
F. PARIS. — Musée Guimet.....	168	—	753	—	786	—	807	—
	181		759		787			
	686		784		788			
	702		785		806			
G. DOUAI. — Musée.....	695	—		—		—		—
H. ROUEN. — Musée.....	346	—		—		—		—
I. ORLÉANS. — Musée.....	724	B,821		—		—		—
J. PÉRIGUEUX. — Musée.....	228	—		—		—		—
K. AIX. — Musée.....	710	—		—		—		—
L. MARSEILLE. — Château Borelli.....	694	—		—		—		—
M. BERLIN. — K. Museen, Neues-M.....	584	2136	609	—	634	—	658	—
	606		610		645		13715	
	607		611		646		13844	
	608		612		647		13716	
	687		791		796		—	
N. BERLIN. — K. Museen, K. F. M.....	718	1161	792	—	797	—	802	—
	762		793		798		803	
	789		794		799		808	
	790		795		800			
O. BRUXELLES. — Musée de la Porte de Hal.	712	—		—		—		—
P. BRUXELLES. — Musée du Cinquantenaire.	702	—	779	1020		—		—
Q. LEYDE. — Musée.....	652	—	750	—	752	538		—
	112		660		23		697	
R. TURIN. — Musée royal.....	113	—	661	—	734	4758	749	4761
	635		689		736		4759	
	636		694		740		—	
	659		695		204		742	
S. BOLOGNE. — Archiginnasio.....	662	—		—		—		—
T. FLORENCE. — Musée.....	343	—	672	—	673	—	714	—
	344							
U. ROME. — Vatican.....	526	—	527	—		—		—
V. ROME. — Musée Kircher.....	735	—	739	—		—		—
W. FERMO. — Musée de Minicis.....	702	—		—		—		—

EMPLACEMENT DES STÈLES.	N° du	MUSÉE.	N° du	MUSÉE.	N° du	MUSÉE.	N° du	MUSÉE.
	RECUEIL.		RECUEIL.		RECUEIL.		RECUEIL.	
	1	—	127	—	243	257	341	253
	2	—	128	—	244	308	342	254
	3	—	129	—	245	311	363	249
	4	—	130	—	246	334	366	312
	5	—	131	—	247	300	424	213
	6	—	132	—	248	320	425	214
	7	—	133	—	249	263	426	271
	8	—	134	—	250	193	427	315
	9	—	135	—	251	332	428	109
	10	—	136	—	252	299	429	290
	11	—	137	—	253	325	499	222
	12	—	138	—	254	318	500	176
	13	—	139	—	255	303	501	206
	14	—	140	—	256	321	502	352
	21	468	141	—	257	324	559	282
	29	—	142	—	258	329	566	252
	37	79	143	—	259	251	567	349
	38	37	144	—	260	183	568	319
	41	—	145	—	261	301	569	181
	42	466	146	—	262	260	570	167
	43	—	147	—	263	313	571	161
X. ALEXANDRIE D'ÉGYPTÉ. — Musée Gréco-	46	—	148	—	264	310	572	155
Romain.....	52	11	149	—	265	307	573	350
	53	11	150	—	266	256	574	283
	57	467	151	—	267	331	575	316
	59	—	152	—	268	—	576	348
	60	—	153	—	269	309	577	317
	63	353	154	—	270	328	578	208
	66	246	155	—	271	261	579	347
	67	323	156	—	272	322	580	149
	103	346	157	—	273	258	581	248
	104	351	158	—	274	259	582	239
	105	223	159	—	275	302	657	245
	106	138	160	—	276	304	674	247
	117	—	161	—	277	305	693	—
	118	—	162	—	278	306	696	—
	119	—	163	—	279	314	702	—
	120	—	164	—	280	322 bis	707	—
	121	—	165	—	281	327	730	—
	122	—	238	333	282	345	732	—
	123	—	239	262	283	344	756	—
	124	—	240	326	284	242	757	—
	125	—	241	190	285	255	758	—
	126	—	242	192	340	191	760	—
Y. LE CAIRE. — Musée Khédivial.....	22	—	47	33033	64	9273	68	—
	39	8354	62	8599	65	[37913]	70	9282

EMPLACEMENT DES STÈLES.	N°	MUSÉE.	N°	MUSÉE.	N°	MUSÉE.	N°	MUSÉE.
	du		du		du		du	
	RECUEIL.		RECUEIL.		RECUEIL.		RECUEIL.	
	71	destinées	190	—	323	8359	408	8533
	72	au	191	—	324	8360	409	8535
	73	Musée	192	—	325	8361	410	8548
	74	du Caire	194	—	326	8362	411	8550
	76	8411	195	—	327	8363	412	8551
	77	8423	196	—	328	8364	413	8553
	78	8506	197	—	329	8365	414	8557
	79	8543	198	—	330	8366	415	8560
	80	8584	199	—	331	8367	416	8564
	81	8604	200	—	332	8368	417	8562
	82	8635	201	—	333	8369	418	8566
	83	8684	211	—	334	8370	419	8565
	84	8703	212	—	335	8371	420	8569
	85	8698	227	9290	336	8711	421	8571
	94	8589	290	—	337	8713	422	8607
	95	8590	291	—	338	8714	430	8414
	96	8693	292	—	339	8715	431	8415
	97	8695	293	—	347	—	432	8416
	98	8696	294	—	348	—	433	8419
	99	8372	295	—	349	—	434	8421
	100	8373	296	8330	364	8626	435	8422
	101	8385	297	8331	365	8664	436	8424
	102	8496	298	8332	383	8395	437	8432
Y. LE CAIRE. — Musée Khédivial ( <i>suite</i> )...	107	8598	299	8333	384	8417	438	8436
	108	8586	300	8334	385	8418	439	8439
	109	8587	301	8335	386	8420	440	8447
	110	8588	302	8336	387	8427	441	8457
	169	—	303	8337	388	8435	442	8473
	170	—	304	8338	389	8444	443	8483
	171	—	305	8339	390	8446	444	8486
	172	—	306	8340	391	8448	445	8487
	173	—	307	8341	392	8451	446	8488
	174	—	308	8342	393	8452	447	8489
	175	—	309	8343	394	8456	448	8491
	176	—	310	8344	395	8458	449	8493
	177	—	311	8345	396	8459	450	8494
	178	—	312	8346	397	8460	451	8498
	179	—	313	8347	398	8462	452	8508
	180	—	314	8348	399	8466	453	8511
	182	—	315	8349	400	8477	454	8513
	183	—	316	8350	401	8478	455	8523
	184	—	317	8351	402	8481	456	8525
	185	—	318	8352	403	8482	457	8529
	186	—	319	8353	404	8490	458	8532
	187	—	320	8355	405	8501	459	8534
	188	—	321	8356	406	8503	460	8545
	189	—	322	8357	407	8524	461	8514

EMPLACEMENT DES STÈLES.	N°	MUSÉE.	N°	MUSÉE.	N°	MUSÉE.	N°	MUSÉE.
	du		du		du		du	
	RECUEIL.		RECUEIL.		RECUEIL.		RECUEIL.	
	462	8516	483	8676	545	8665	681	—
	463	8517	484	8709	546	8671	682	—
	464	8518	485	8712	547	8375	683	—
	465	8522	486	8374	556	—	684	36413
	466	8549	487	8392	557	8629	695	8975
	467	8552	488	8393	558	8632	697	8974
	468	8561	489	8400	559	8633	721	[31927]
	469	8563	490	8402	564	8396	733	—
	470	8570	491	8405	565	8611	754	31168
	471	8574	492	8406	583	8602	763	1326
Y. LE CAIRE. — Musée Khédivial ( <i>suite</i> )...	472	8576	493	8407	592	—	764	[30495]
	473	8577	494	8627	593	—	765	1326 bis
	474	8580	495	—	594	—	766	—
	475	8582	496	—	595	—	767	[25504]
	476	8606	497	8668	663	8397	768	—
	477	8614	498	8670	675	8727	773	7190
	478	8637	540	—	676	8409	774	7188
	479	8642	541	9243	677	8384	777	8807
	480	8652	542	8512	678	9257	783	—
	481	8654	543	8544	679	—		
	482	8672	544	8662	680	—		
Z. TORONTO (U. S. A.). — Musée.....	751	—						

## II. COLLECTIONS PRIVÉES.

EMPLACEMENT DES STÈLES.	NUMÉRO du RECUEIL.	EMPLACEMENT DES STÈLES.	NUMÉRO du RECUEIL.
A. DIDLINGTON HALL. — Collection de Lord Amherst .....	804	G. ROME. — Collection de M. Helbig.....	746
B. (Site inconnu.) — Collection Keene....	805	H. ATHÈNES. — École française d'Archéologie.....	528
C. BERLIN. — Collection de M. X. Kraus...	423	I. ALEXANDRIE D'ÉGYPTE. — Collection de M. Vinga.....	629
D. BONN. — Collection de M. Wiedemann..	690	J. ALEXANDRIE D'ÉGYPTE. — Collection de M. Avierino.....	771
	695	K. LE CAIRE. — Église d'el Mu'allakah...	15
E. BRAUNSBURG. — Lyceum Hosianum.....	702	L. ASSIOUT. — Collection de M. Beaugé...	56
	737		69
F. MONCALIERI. — Collège des Barnabites..	666		563
	671		
	717		

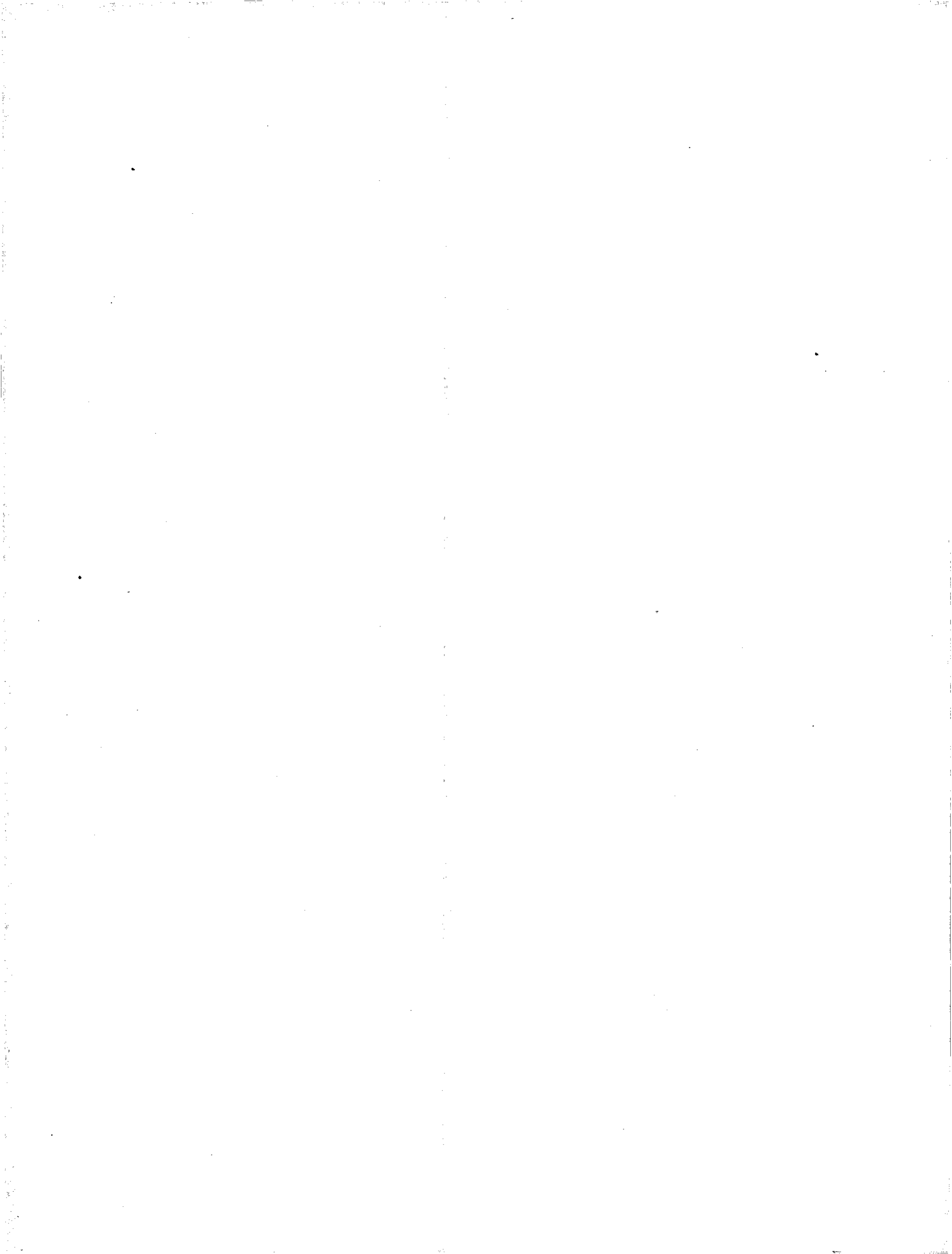

## ADDENDA ET CORRIGENDA.

Page 1-4, n<sup>os</sup> 1-14, ajouter après la BIBL. de ces quatorze inscriptions : Cf. CRUM-BRECCIA, *Bull. Soc. Arch. d'Alex.*, IX, 1907, p. 3.

7, n<sup>o</sup> 33, ajouter à la suite de la dernière ligne de la BIBL. : KAUFMANN, *Handbuch*, p. 387.

9, n<sup>o</sup> 39, M. Millet m'écrit : « Le mot *αληλα* qui est écrit renversé au bas de l'inscription a tout à fait l'aspect des mots magiques d'origine gnostique, tels que *αβλαναθαναλα*, que l'on peut lire dans les deux sens. Est-il bien sûr qu'il appartienne à une inscription antérieure? La similitude de son entre *αληλα* et *αχηλλασ* est-elle fortuite? »

9, n<sup>o</sup> 41, M. de Ricci m'écrit : « Je crois cette inscription juive, à cause de son analogie avec une inscription juive d'Ascalon, dont le texte a été donné par M. CLERMONT-GANNEAU, *Recueil d'Archéologie Orientale*, VI, 1904-1905, 169-172, et, retouchée par moi, *Rev. Ét. Gr.*, XIX, 1906, p. 51 :

$\overline{\theta\beta}$  κυρα δομνα ιου[λιανη και κυ]ρ(οσ) μαρι νοννου ευχαρ[ισ]τω θ(ε)ω κ(υριω) τω αγ(ι)ω, etc.

« La formule *εὐχαριστῶ θεῷ κ(υρίῳ) τῷ ἁγίῳ* se retrouve aussi sur deux fragments gréco-juifs du Musée Guimet, achetés par moi à Alexandrie en 1905.

«  $\overline{\theta\beta}$  doit se lire *θ(εὸς) β(οηθός)* dont l'équivalent numérique est 643, c'est-à-dire *χμγ*. Les Juifs auraient préféré ne pas employer *χμγ* à cause de la lecture possible *Χριστὸν Μαρία γεννᾷ*. »

10, n<sup>o</sup> 44, NOTES, ajouter : 1, *κυρεε*, lire *κύριε*.

13, n<sup>o</sup> 58, ajouter, après la BIBL. : Cf. CABROL, *Dict. d'Arch. Chrét.*, I, col. 1563.

14, n<sup>o</sup> 62, ajouter, à la suite de la dernière ligne de la BIBL. : LEFEBVRE, *Dict. d'Arch. Chrét.*, I, col. 2496.

16, n<sup>o</sup> 69, dans le TEXTE, le mot *και* doit être entre parenthèses (*και*), puisqu'il est représenté par le sigle *ϣ*. — A la ligne (2), au lieu de *τη[σ] δοξασ σου*, lire : *τη[σ] δοξησ σου*.

M. Millet propose les restitutions et corrections suivantes : l. (1) début, lire *]ανοσ*, au lieu de *]αμοσ*, et restituer *ουρ]ανοσ*; l. (1) fin et début de l. (2), restituer *σπα[θηφοροι... αγ]γελοι*; l. (2) fin et début de l. (3), restituer *τη[σ] αγι]α[σ σου δοξησ ουρανοσ κ]α[ι γη] γαρ<sup>(1)</sup>*; l. (3) fin et début de l. (4), lire *συνανασ[τραφηται<sup>(2)</sup>* [cf. BRIGHTMAN, *Eastern Liturgies*, p. 51, l. 20].

18, n<sup>o</sup> 76, ajouter, après la BIBL. : Cf. LEFEBVRE, *Dict. d'Arch. Chrét.*, I, col. 2498.

22, n<sup>o</sup> 96, ajouter, après la BIBL. : Cf. LECLERCQ, *Manuel*, p. 232, et fig. 249.

24, n<sup>o</sup> 107, ajouter, après la BIBL. : Cf. WEISSBRODT, *Verzeichniss Braunsberg*, p. 19, n<sup>o</sup> 21.

33, n<sup>o</sup> 165, TEXTE, supprimer l'astérisque qui suit *τριειτησ*, et remplacer la NOTE par : *τριειτησ*, lire *τριετές*.

33, n<sup>o</sup> 167, ajouter, à la suite de la BIBL. : GRUEBLER, *Rev. Ét. Gr.*, XX, 1907, p. 105.

34, n<sup>o</sup> 169, modifier ainsi la quatrième ligne du TEXTE :  $\overline{\iota\epsilon}$   $\overline{\iota\omega\delta}$ (*ιπιωνοσ*) γ, et supprimer la note relative à cette ligne.

<sup>(1)</sup> Il faut supposer l'abréviation de *ουρανοσ*, et sans doute aussi celle de *δοξησ*.

<sup>(2)</sup> La lacune de quatre lettres que j'avais cru voir à la fin de la ligne (3) n'existerait donc pas.

Page 38, n° 195, NOTES, après : lire *ἐκ καὶ δεκάτη*, ajouter : (au lieu de *ἐκτη καὶ δεκάτη*).

39, n° 198, ajouter la NOTE : 5-7, lire *ἀναχωρητής, μηνός*.

42, n° 218, ligne 5 du TEXTE, lire : 5 ρη π "

43, n° 222, ajouter, à la suite de la dernière ligne de la BIBL. : LEFEBVRE, *Dict. d'Arch. Chrét.*, I, col. 2499.

44, n° 229, le R. P. Jullien, S. J., m'avertit qu'il a vu cette inscription (*peinte*), en 1900. L'église est à Kasr Hour (au nord d'Ashmounein, en face Étlidem). *ξύλον ζωῆς* = JEAN, *Apocalypse*, II, 7 et XXII, 14.

44, n° 232. Personne n'a pu me faire savoir où se trouve ce monument.

49, n° 254, NOTES, avant — 5, ajouter : — 4, *ἦτων*, lire *ἐτῶν*, cf. n°s 245 et 287.

50, n° 259, ajouter, à la suite de la dernière ligne de la BIBL. : LEFEBVRE, *Dict. d'Arch. Chrét.*, I, col. 2498.

52, n° 271 et page 54, n° 280, ajouter, après la BIBL. : Cf. LEFEBVRE, *Dict. d'Arch. Chrét.*, I, col. 2499.

54, n° 280, ajouter, après la BIBL. : Cf. LEFEBVRE, *Dict. d'Arch. Chrét.*, I, col. 2499.

60, n° 313, ajouter, après la BIBL. : Cf. LEFEBVRE, *Dict. d'Arch. Chrét.*, I, col. 2497.

64, n° 340, ajouter, après la BIBL. : Cf. LEFEBVRE, *Dict. d'Arch. Chrét.*, I, col. 2496.

66, n° 353, et page 67, n° 354, ajouter, après la BIBL. : Cf. KAUFMANN, *Handbuch*, p. 256; LECLERCQ, *Dict. d'Arch. Chrét.*, II, col. 60.

67, n° 354, NOTES, au lieu de : 6, \**πληρεσ* (lire *πλήρης*), — corriger : 6, \**πληρεισ* (lire *πλήρεις*).

67, n° 355, ajouter, à la suite de la BIBL. : Cf. KAUFMANN, *Handbuch*, p. 257, note 1; LECLERCQ, *Dict. d'Arch. Chrét.*, II, col. 61.

67, n° 356, ajouter, à la suite de la BIBL. : Cf. LECLERCQ, *Dict. d'Arch. Chrét.*, II, col. 61.

89, n° 483, ajouter, après la BIBL. : Cf. KAUFMANN, *Handbuch*, p. 313 et 314.

90, n° 491, TEXTE, l. 1, au lieu de *παπνουθιον*, lire *παπνουθιου*; — ajouter, après la BIBL. : Cf. KAUFMANN, *Handbuch*, p. 237, note 3.

90, n° 493, ajouter, après la BIBL. : Cf. LEFEBVRE, *Dict. d'Arch. Chrét.*, I, col. 2497.

96, n° 524, ajouter, après la BIBL. : Cf. KAUFMANN, *Handbuch*, p. 413, et p. 494, note 1.

115 et 116, n°s 613-617, M. H. Gauthier m'informe que ces inscriptions sont aujourd'hui plus illisibles encore que du temps de Gau.

116, n° 618, l'inscription est gravée sur le montant nord intérieur de la porte du pylône, dans la cour B. TEXTE, rectifier (4<sup>e</sup> mot) : ✕ *εγω ειδσσ ενλη π̄ετρο πρ* (H. Gauthier). — Qu'est-ce que *π̄ε*?

116, n° 619, l'inscription est gravée, dans les carrières, sur un mur qui est au nord du Temple. TEXTE, l. 1, rectifier (2<sup>e</sup> mot) : ♯ *υπερ μνη(μη)σ κ(αι) ανα* (H. Gauthier).

116, n° 620, cette inscription est à 3 mètres environ à droite de la précédente. — TEXTE, l. 2, rectifier (*suppression du double tiret final*) : *και αναπασ* (H. Gauthier).

118, n° 628, l'inscription, gravée sur la paroi ouest de la cour du temple, mesure 1 m. × 0 m. 77 c. (H. Gauthier). TEXTE, fin de la ligne 11, ajouter un point en haut (·) après *αυτων* (H. Gauthier).

Ligne 15, ρ de *πριμ(εωσ)* est, paraît-il, devenu illisible (H. Gauthier et J. Maspero).

Ligne 20, quatrième mot, MM. Gauthier et J. Maspero lisent : *επωκαν*.

Ligne 21, premier mot, *αυτιδικοι* (Gauthier et J. Maspero); δ est très mal gravé et ι a été oublié (rétablir *αυτιδ(ι)κοι*).



Page 122, les inscriptions nos 641-643 sont à Cambridge, Fitz-William Museum.

123, n° 642, TEXTE, le mot *και* doit être entre parenthèses (*και*), puisqu'il est représenté par le sigle *ϰ*.

136, nos 691 et suivants (ampoules de saint Ménas). Je n'ai pas pu profiter des deux travaux du D<sup>r</sup> KAUFMANN : 1) *Die Ausgrabung der Menas-Heiligtümer in der Mareotiswüste*, Cairo, 1906; 2) *Zweiter Bericht über die Ausgrabung der Menas-Heiligtümer in der Mareotiswüste*, Cairo, 1907.

138, n° 698, une lampe de ce type a été découverte en 1907 à Alexandrie. Cf. BRECCIA, *Bull. Soc. Arch. d'Alex.*, IX, 1907, p. 70.



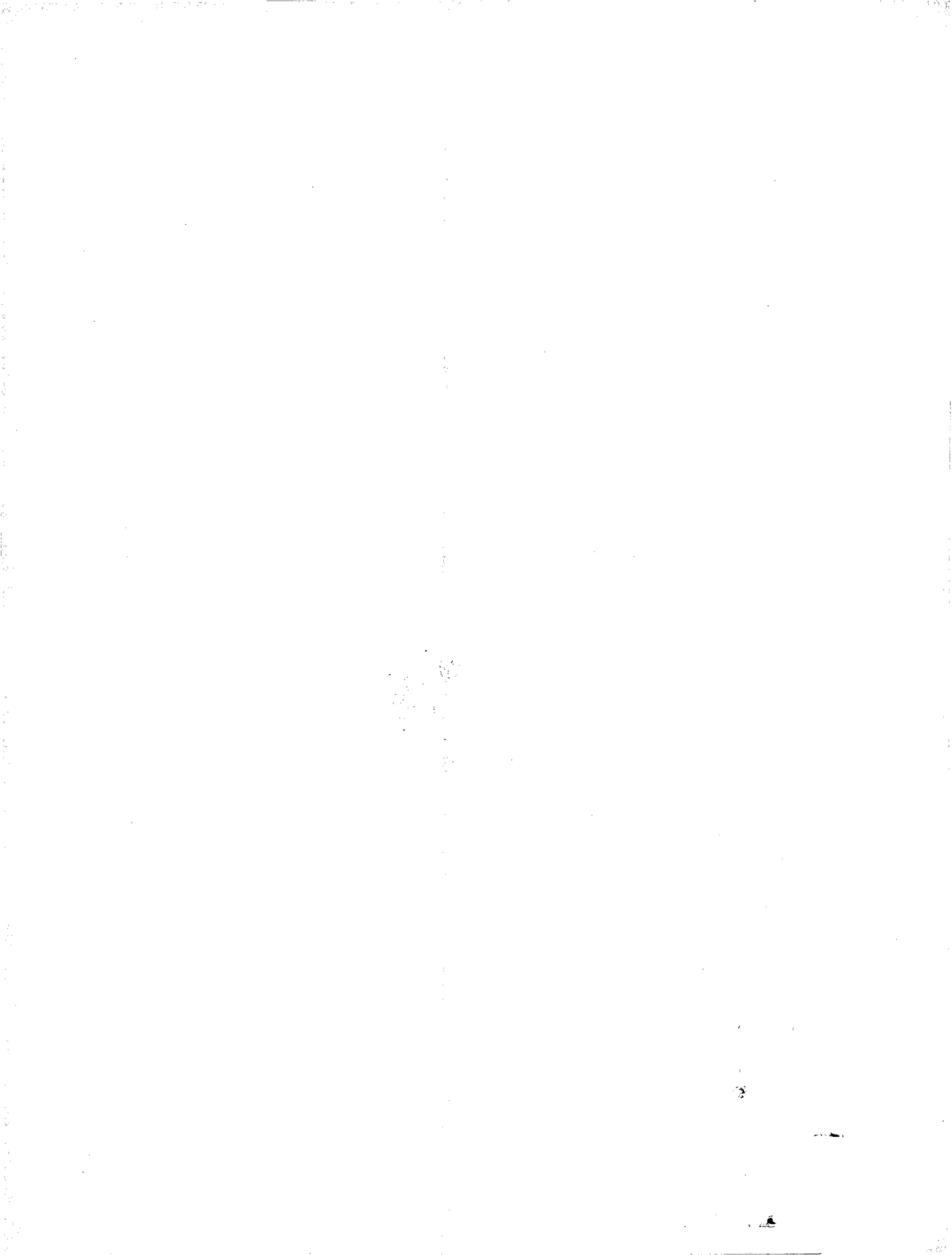

## TABLE DES MATIÈRES.

---

	Pages.
PRÉFACE DE M. G. MILLET.....	I
AVANT-PROPOS.....	IX
INTRODUCTION. I. Bibliographie. — II. Le Christianisme en Égypte. — III. De l'Age des inscriptions. — IV. Répartition géographique des stèles. — V. Formules liturgiques et funéraires. — VI. Des symboles. — VII. Titres et professions; constitution du clergé. — VIII. Grammaire et langue....	XV
PREMIÈRE PARTIE.....	1
DEUXIÈME PARTIE.....	135
SUPPLÉMENT.....	153
INDICES. I. Noms de personnes. — II. Noms géographiques. — III. Professions et titres. — IV. Musées et collections.....	159
ADDENDA ET CORRIGENDA.....	171



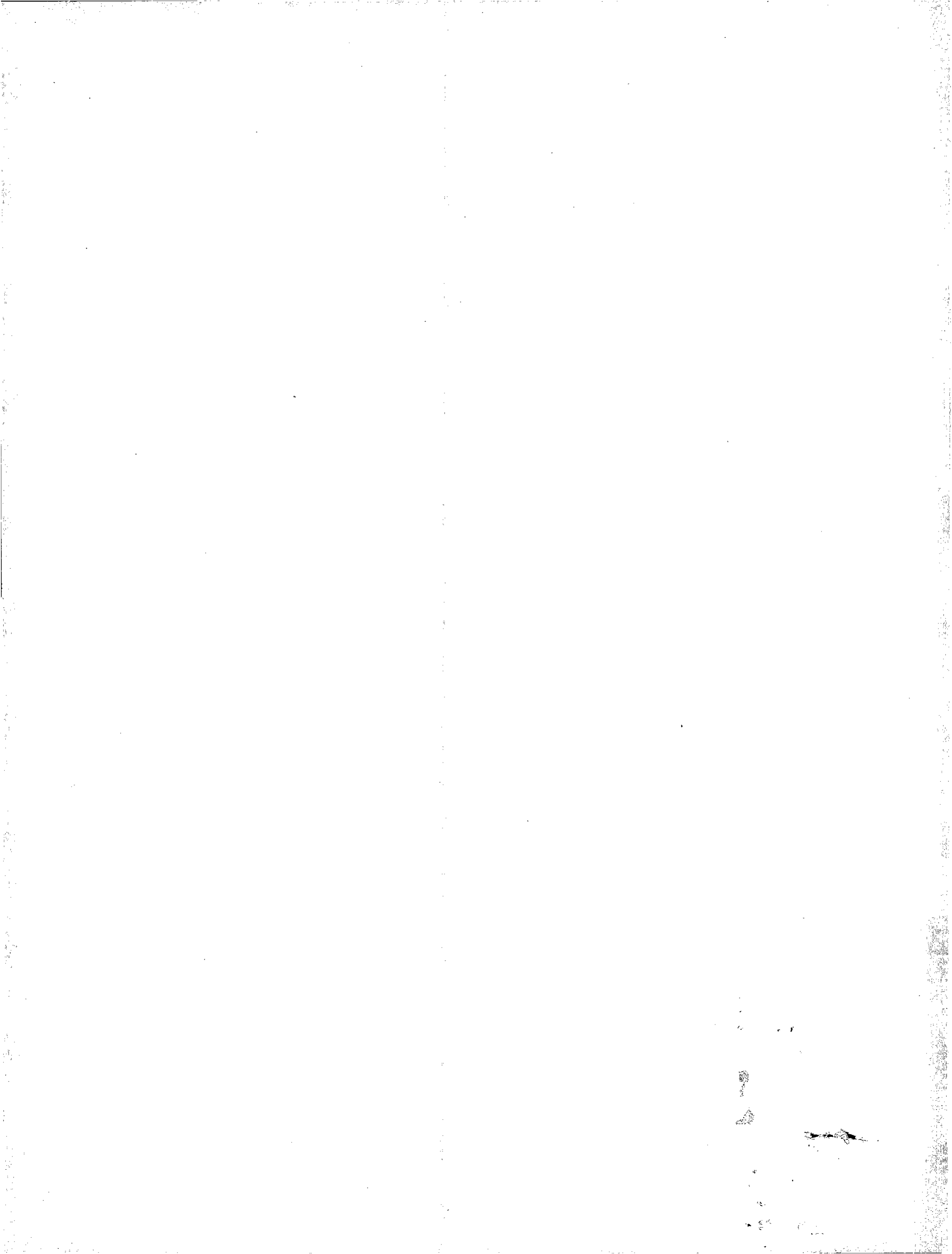

## PUBLICATIONS

### DU SERVICE DES ANTIQUITÉS DE L'ÉGYPTE.

- GUIDE DU VISITEUR AU MUSÉE DU CAIRE*, par G. MASPERO. — In-8°, Caire, 1902. — Prix : P. T. 16 (4 francs).  
— Le même traduit en anglais, par QUIBELL et PIRIE. — 3<sup>e</sup> édit., avec figures dans le texte, in-8°, Caire, 1906. — Prix : P. T. 20 (4 sh.). — Le même traduit en arabe, par AHMED BEY KAMAL. — In-8°, Caire, 1904. — Prix : P. T. 13.
- CATALOGUE DES MONUMENTS ET INSCRIPTIONS DE L'ÉGYPTE ANTIQUE*. — Ouvrage publié sous les auspices de S. A. Abbas II Hilmi, Khédivé d'Égypte :
- Tome I. — *De la frontière de Nubie à Kom-Ombos*, par J. DE MORGAN, U. BOURIANT, G. LEGRAIN, G. JÉQUIER, A. BARSANTI. — In-4°, Vienne, 1894. — Prix : P. T. 200 (52 francs).  
Tome II. — *Kom-Ombos*, 1<sup>re</sup> partie, mêmes auteurs. — In-4°, Vienne, 1895. — Prix : P. T. 200 (52 francs).  
Tome III. — *Kom-Ombos*, 2<sup>e</sup> partie, mêmes auteurs. — 1<sup>re</sup> livraison. — In-4°, Vienne, 1902. — Prix : P. T. 100 (26 francs). — 2<sup>e</sup> livraison. — In-4°, Vienne, 1905. — Prix : 771 mill. (20 francs). — La troisième livraison est sous presse.
- CARTE DE LA NÉCROPOLE MEMPHITE* : Dahchour, Sakkarah, Abousir, par J. DE MORGAN. — In-4°, 12 planches coloriées. — Caire, 1897. — Prix : 771 mill. (20 francs).
- FOUILLES À DAHCHOUR* (mars-juin 1894), par J. DE MORGAN, avec la collaboration de MM. BERTHELOT, G. LEGRAIN, G. JÉQUIER, V. LORET et D<sup>r</sup> FOUQUET. — In-4°, Vienne, 1895. — Prix : P. T. 195 (50 fr. 50).
- FOUILLES À DAHCHOUR* (1894-1895), par les mêmes. — In-4°, Vienne, 1903. — Prix : P. T. 200 (52 francs).
- NOTICE SUR LE TEMPLE DE LOUQSOR*, par G. DARESSY. — In-8°, Caire, 1893. — Prix : P. T. 8 (2 francs).
- NOTICE SUR LE TEMPLE DE MÉDINET-HABOU*, par G. DARESSY. — In-8°, Caire, 1897. — Prix : P. T. 12 (3 francs).
- FRAGMENTS D'UN MANUSCRIT DE MÉNANDRE*, découverts et publiés par G. LEFEBVRE. — In-4°, Caire, 1907. — Épuisé.
- RECUEIL DES INSCRIPTIONS GRECQUES-CHRÉTIENNES D'ÉGYPTE*, par G. LEFEBVRE. — In-4°, Caire, 1907. — Prix : P. T. 200 (52 francs).
- LIVRE DES PERLES ENFOUIES ET DU MYSTÈRE PRÉCIEUX*, par AHMED BEY KAMAL. — 2 vol. in-4°, Caire, 1907. — Prix : les deux, P. T. 155 (40 francs). Pris séparément : texte arabe, P. T. 80 (20 fr. 75); traduction française, P. T. 85 (22 francs).
- ANNALES DU SERVICE DES ANTIQUITÉS*, tomes I à VIII. — In-8°, Caire, 1900-1907. Le neuvième volume est sous presse.  
(Les ANNALES formeront chaque année un volume de 18 à 22 feuilles, avec planches. Chaque volume sera vendu au prix de P. T. 97 1/2 [25 fr. 25].)
- LE MUSÉE ÉGYPTIEN*. — Tome I. — In-4° avec 46 planches, Caire, 1890-1900. — Prix : 32 fr. 50.  
Tome II, 1<sup>er</sup> fasc. — In-4° avec 17 planches, Caire, 1904. — Prix : 22 francs. — Second fascicule. — In-4° avec 25 planches, Caire, 1906. — Prix : 26 francs. — Troisième fascicule. — In-4° avec 15 planches, Caire, 1907. — Prix : 18 francs.
- PLAN DES NÉCROPOLES THÉBAINES*, par É. BARAIZE. — 1<sup>re</sup> livraison, feuilles 9, 20, 21, 31 et 32. — In-f°, Caire, 1904. — Prix : P. T. 28 (7 francs). — 2<sup>e</sup> livraison, feuilles 42, 53, 61. — In-f°, Caire, 1907. — Prix : P. T. 20 (5 francs). — La 3<sup>e</sup> livraison est sous presse.
- EXCAVATIONS AT SAQQARA* (1905-1906), par J. E. QUIBELL. — In-4° avec planches, Caire, 1907. — Prix : P. T. 174 (45 francs).

#### CATALOGUE GÉNÉRAL DU MUSÉE DU CAIRE :

- OSTRACA*, par G. DARESSY. — In-4° avec 67 planches, Caire, 1901. — Prix : P. T. 220 (57 francs).
- DIE METALLGEFÄSSE*, par FR. DE BISSING. — In-4° avec figures dans le texte, Vienne, 1901. — Prix : P. T. 80, (20 fr. 75).
- DIE Fayencegefässe*, par FR. DE BISSING. — In-4° avec figures dans le texte, Vienne, 1902. — Prix : P. T. 97 1/2 (25 fr. 25).
- Die Bronzgefässe*, par FR. DE BISSING. — In-4° avec planches et figures dans le texte, Vienne, 1904. — P. T. 100 (26 francs). — *Einleitung und Indices*. — In-4°, Vienne, 1907. — Prix : P. T. 38,5 (10 francs).
- LA VALLÉE DES ROIS*, par G. DARESSY. — 1<sup>re</sup> partie : *Tombes de Maherpra, Aménophis II*. — In-4° avec planches, Caire, 1901. — Prix : P. T. 200 (52 francs). — 2<sup>e</sup> partie : *Tombes d'Aménophis II et III*. — In-4°, Caire, 1902. — Prix : 771 mill. (20 francs).
- par W. E. CRUM. — In-4° avec 57 planches, Caire, 1901. — Prix : P. T. 270 (70 fr.).

## PUBLICATIONS

### DU SERVICE DES ANTIQUITÉS DE L'ÉGYPTE (Suite).

#### CATALOGUE GÉNÉRAL DU MUSÉE DU CAIRE (suite) :

- GRAB- UND DENKSTEINE DES MITTLEREN REICHES*, par LANGE-SCHAEFER. — 1<sup>re</sup> partie : *Text zu N<sup>os</sup> 20001-20399*. — In-4°, Berlin, 1902. — Prix : P. T. 220 (57 francs). — 2<sup>e</sup> partie : *Text zu N<sup>os</sup> 20400-20788*. — In-4°, Berlin, 1908. — Prix : P. T. 300 (78 francs). — 4<sup>e</sup> partie : *Tafeln*. — In-4°, Berlin, 1903. — Prix : P. T. 300 (78 francs).
- TEXTES ET DESSINS MAGIQUES*, par G. DARESSY. — In-4° avec planches, Caire, 1902. — Prix : P. T. 70 (18 fr. 15).
- SARCOPHAGES ANTERIEURS AU NOUVEL EMPIRE*, par P. LAGAU. — Tome I, 1<sup>er</sup> fascicule. — In-4° avec planches, Caire, 1903. — Prix : P. T. 212 (55 francs). — 2<sup>e</sup> fascicule. — In-4° avec planches, Caire, 1904. — Prix : P. T. 140 (36 fr. 25). — Tome II, 1<sup>er</sup> fascicule. — In-4° avec planches, Caire, 1905. — Prix : 771 mill. (20 francs). — 2<sup>e</sup> fascicule. — In-4° Caire, 1907. — Prix : P. T. 100 (26 francs).
- GREEK PAPYRI*, par GRENFELL et HUNT. — In-4°, Oxford, 1903. — Prix : P. T. 70 (18 fr. 15).
- KOPTISCHE KUNST*, par STRZYGOWSKY. — In-4° avec planches et figures dans le texte, Vienne, 1903. — Prix : P. T. 300 (78 francs).
- GREEK MOULDS*, par C. C. EDGAR. — In-4° avec planches, Caire, 1902. — Prix : P. T. 95 (24 fr. 60).
- GREEK SCULPTURE*, par C. C. EDGAR. — In-4° avec planches, Caire, 1903. — Prix : P. T. 155 (40 fr. 20).
- GREEK BRONZES*, par C. C. EDGAR. — In-4° avec planches, Caire, 1904. — Prix : P. T. 100 (26 francs).
- GRAECO-EGYPTIAN GLASS*, par C. C. EDGAR. — In-4° avec planches, Caire, 1905. — Prix : P. T. 80 (20 fr. 75).
- GRAECO-EGYPTIAN COFFINS*, par C. C. EDGAR. — In-4° avec planches, Caire, 1905. — Prix : P. T. 231,4 (60 francs).
- SCULPTORS' STUDIES AND UNFINISHED WORKS*, par C. C. EDGAR. — In-4° avec planches, Caire, 1906. — Prix : P. T. 174 (45 francs).
- DIE DEMOTISCHEN DENKMÄLER*, par W. SPIEGELBERG. — 1<sup>re</sup> partie : *Die demotischen Inschriften*. — In-4° avec planches et figures dans le texte, Leipzig, 1904. — Prix : P. T. 120 (31 fr. 10). — 2<sup>e</sup> partie. (Sous presse.)
- THE TOMB OF THUTMOSIS IV*, par CARTER-NEWBERRY. — In-4° avec planches, Londres, 1904. — Prix : P. T. 200 (52 francs).
- GREEK INSCRIPTIONS*, par J. G. MILNE. — In-4° avec planches, Londres, 1905. — Prix : P. T. 192 (50 francs).
- STÈLES HIÉROGLYPHIQUES D'ÉPOQUE PTOLÉMAÏQUE ET ROMAINE*, par AHMED BEY KAMAL. — Tome I, texte. — In-4°, Caire, 1905. — Prix : P. T. 251 (65 francs). — Tome II, planches. — In-4°, Caire, 1904. — Prix : P. T. 212 (55 francs).
- TABLES D'OFFRANDES*, par AHMED BEY KAMAL. — Tome I, texte. (Sous presse.) — Tome II, planches. — In-4°, Caire, 1906. — Prix : P. T. 154 (40 francs).
- ARCHAÏC OBJECTS*, par QUIBELL. — Tome I, texte. — In-4°, Caire, 1905. — Prix : P. T. 200 (52 francs). — Tome II, planches. — In-4°, Caire, 1904. — Prix : P. T. 139 (36 francs).
- LA FAUNE MOMIFIÉE DE L'ANTIQUÉ ÉGYPTIENNE*, par GAILLARD et DARESSY. — In-4° avec planches, Caire, 1905. — Prix : P. T. 154 (40 francs).
- STATUES DE DIVINITÉS*, par G. DARESSY. — Tome I, texte. — In-4°, Caire, 1906. — Prix : P. T. 250 (65 francs). — Tome II, planches. — In-4°, Caire, 1905. — Prix : P. T. 212 (55 francs).
- STATUES ET STATUETTES DE ROIS ET DE PARTICULIERS (2<sup>e</sup> partie)*, par G. LEGRAIN. — Tome I. — In-4° avec figures et planches, Caire, 1906. — Prix : P. T. 270 (70 francs).
- SCARAB-SHAPED SEALS*, par P. E. NEWBERRY. — In-4° avec planches, Londres, 1907. — Prix : P. T. 200 (52 francs).
- AMULETS*, par G. A. REISNER. — In-4° avec planches, Caire, 1907. — Prix : P. T. 144 (40 francs).
- MIROIRS*, par G. BÉNÉDITE. — In-4° avec planches, Caire, 1907. — Prix : P. T. 120 (31 fr. 10).
- BIJOUX ET ORFÈVRES*, par É. VERNIER. — In-4° avec planches, Caire, 1907. — Prix : P. T. 93 (24 francs).
- LA SECONDE TROUVAILLE DE DEIR EL-BARAH*, par É. CHASSINAT. — 1<sup>re</sup> partie. — In-4° avec planches. (Sous presse.)

#### EN VENTE :

Au MUSÉE DU CAIRE et chez les principaux libraires du Caire;  
 Chez ERNEST LEROUX, éditeur, 28, rue Bonaparte, Paris;  
 Chez BERNARD QUARITCH, 15, Piccadilly, Londres;  
 Chez KARL W. HIEBSEMANN, 3, Königsstrasse, Leipzig.

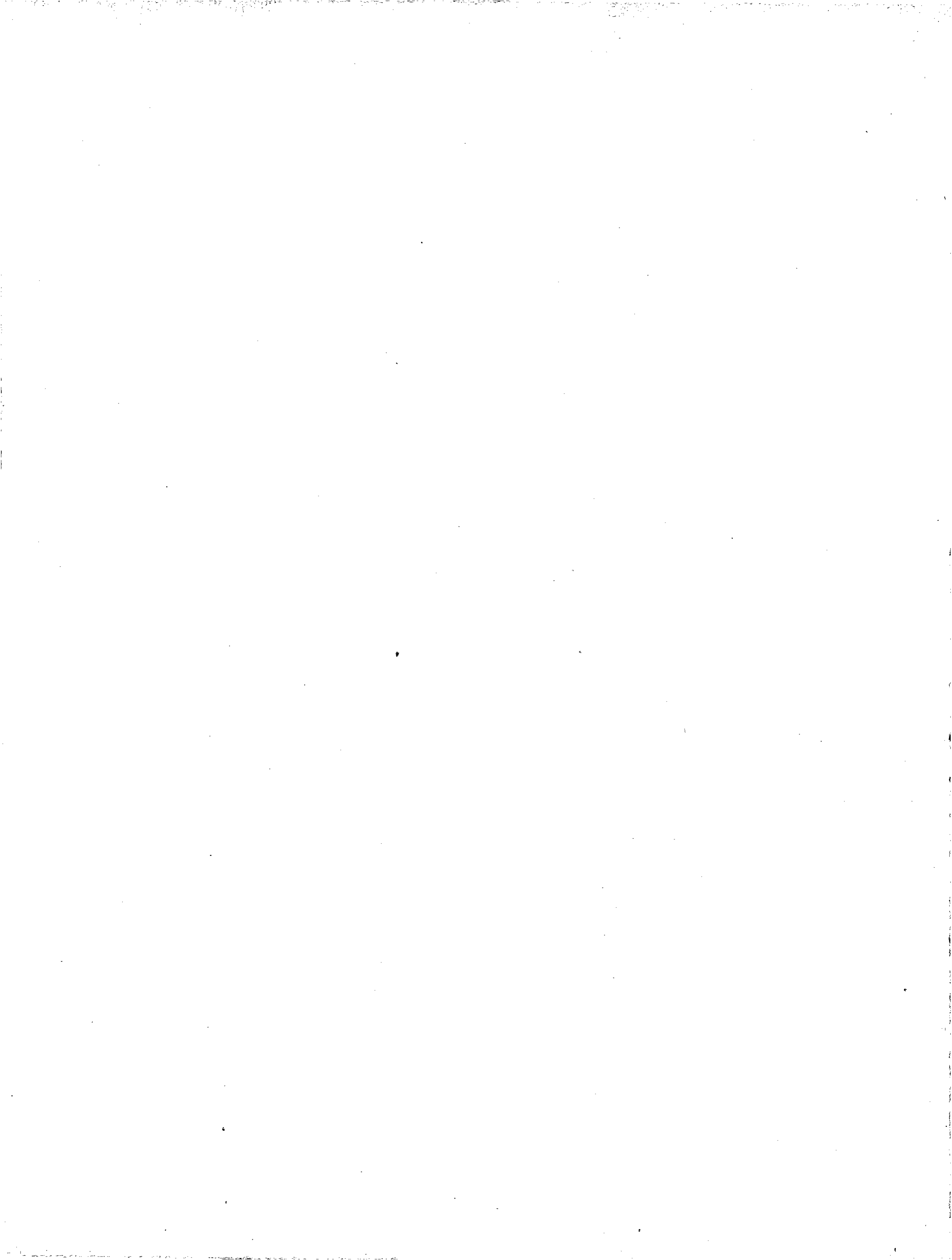

TABLE DES MATIERES.

PREFACE DE M. G. MILLET

AVANT-PROPOS

INTRODUCTION. I. Bibliographie. - II. Le Christianisme en Egypte. - III. De l'Age des inscriptions. - IV. Répartition géographique des stèles. - V. Formules liturgiques et funéraires. - VI. Des symboles. - VII. Titres et professions; constitution du clergé. - VIII. Grammaire et langue

PREMIERE PARTIE

DEUXIEME PARTIE

SUPPLEMENT

INDICES. I. Noms de personnes. - II. Noms géographiques. - III. Professions et titres. - IV. Musées et collections

ADDENDA ET CORRIGENDA